שף רנאמנות
בטחה
ניהול תיקי השקעות
ניהול קרנות נאמנות
ניהול קופות גמל
מקבוצת כלל

מעריב
היום: עסקים
יום ג', 20.3.87, כ"ו בתשרי תשמ"ח, גליון מס' 12157 ; שנה מ'; המחיר 55 אג' (כולל מע"מ), המחיר באילת 50 אג'; 80 עמוד; כל הזכויות שמורות ל"מעריב" © MAARIV 1987 معاريف

אווירת פאניקה בארה"ב בעקבות 'יום שני השחור' בבורסה של ניו־יורק

הנפילה בוול־סטריט עולה בהרבה גם על המפולת הגדולה של אוקטובר 1929, שבישרה את המשבר הכלכלי הגדול ≣ בתום יום של בהלת מכירות צנח מדד דאו ג'ונס ב־508 נקודות ≣ הבית הלבן: רייגן עוקב בדאגה אחר ההתפתחויות הדרמטיות ≣ הברוקרים בניו־יורק: הסתיים "היום הנורא ביותר בתולדות הבורסה" ≣ כלכלנים בארה"ב: הנפילה פוגעת באלפי משקיעים ישראליים ≣ בנק ישראל נאלץ להתערב - רכש אתמול מניות בנקאיות ב־20 מיליון דולר

המפולת

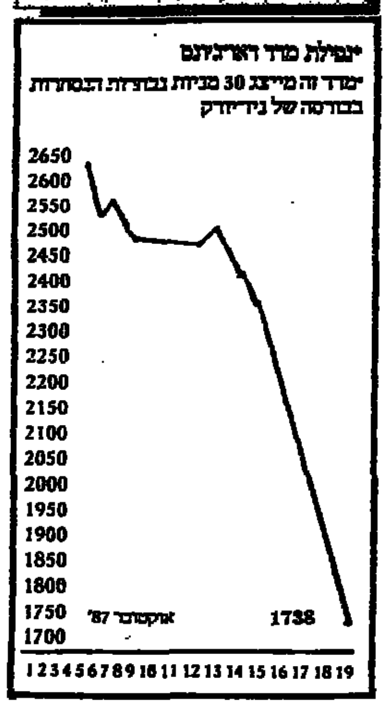

מאת רן דגוני וצ'ט קורייר
סופרי "מעריב" ראפ. בניו־יורק

בסחרור העמוק ביותר בתולדותיה, יצאה אמש הבורסה לניירות ערך בניו־יורק וידיה על ראשה: מדד דאו ג'ונס, המורכב מ־30 מניות של חברות תעשייתיות מובחרות, צנח ב־508.31 נקודות ועמד אתמול על 1738.24 נקודות – שיעור ירידה של 22.62 אחוז ביום אחד. אתמול "השתדל כל מי שטיפת שכל בקדקדו להיפטר ממנ־

המשך בעמוד 2 ◀

אולם המסחר אתמול בבורסה בוול סטריט (צילום: א.פ.)

'שחטו אותנו, איבדנו הכל' – זעמו משקיעים בוול סטריט

התקהלויות כמו בשערי איצטדיונים לפני משחקי בייזבול ליד הבנקים ומשרדי הברוקרים בניו־יורק

מאת רן דגוני
סופר "מעריב" בניו־יורק

התקהלויות כמו בשערי איצטדיונים לפני משחקי בייזבול היו אתמול במשרדי הברוקרים בניו־יורק, המעמידים מסופי מידע לרשות ציבור המשקיעים. בתחנות הרכבת נגד סנטראל עמדו אנשים לפני מצגי המחשבים, כשעל פניהם הבעה של חוסר אמון.

"ברגע זה הפסדתי את כל חסכונות חיי. אני יוצא נקי כמו האתוריים של נכדי שנולד השבוע", התוודה משקיע זקן לפני כתב רדיו.

המשך בעמוד 4 ◀

ירידות תלולות באסיה ואירופה; '30 שנה לא היה דבר כזה'

שערי המניות בבורסות צללו אתמול בהשראת הירידה התלולה בוול סטריט. בהלת מכירה סחפה את הבורסות בטוקיו, הונג־קונג, לונדון, פרנקפורט, אמסטרדם ומרכזים פיננסים אחרים ונרשמו הפסדים בשיעורי שיא.

שערי המניות ירדו ירידה חדה בבורסה בטוקיו. מדד ניקיי המבוסס על 225 מניות נבחרות ירד ב־620.18 נקודות ונסגר בשיעור של 52,746.56 – הירידה השישית בגדלה בהיסטוריה של בורסה זו.

בהונג־קונג, סחף גל המכירות את הבורסה. המדד של בורסה זו ירד ב420.81 ל־3362.39, ירידת שיא של יום אחד בשיעור של 11 אחוזים. היקף המסחר הגיע ל-4.18 מיליארד דולר הונג־קונגים. (כ-537 מיליון דולר). גידול בשיעור של 12 אחוז לעומת היקף המסחר ביום ו'.

הפסדים ניכרים היו גם בבורסה של סידני ובמרכזים נוספים באסיה.

בלונדון, שם המסחר מתחיל כאשר הבורסות במזרח הרחוק נסגרות, צללו מחירי המניות. מדד הפיננשיאל טיימס ירד ב־249.6 נקודות, ירידה בשיעור של 10.8 אחוז יחסית ליום חמישי.

המשך בעמוד 4 ◀

אמוראי: הנפילה בעולם לא צריכה להשפיע על הבורסה בתל־אביב

מאת יואב יצחק

הנפילה בבורסות בעולם לא צריכה להשפיע על הפעילות בבורסה בתל־אביב. סבור סגן שר האוצר עדי אמוראי.

נפילת המניות בבורסה בניו־יורק עוד בסוף השבוע שחלף יצרה אתמול אווירה עכורה גם בבורסה בתל־אביב, אולם לא היתה השפעה של ממש על הפעילות.

המניות החופשיות נשחקו ב־2.17%.המניות הבנקאיות שבהסדר ירדו

המשך בעמוד 4 ◀

הצי האמריקני השמיד דוברת נפט איראנית

טהראן מאיימת ב"מכת הרס"

מאת עפרה ישועה־ליית
וסוכני סוכנויות הידיעות בנפרץ

ספינות מלחמה אמריקניות השמידו אתמול באש תותחים דוברת נפט איראנית במפרץ הפרסי בתגובה על ההתקפה בשבוע שעבר על אניה כוויתית נושאת דגל ארה"ב. פעולה אותה כינה הנשיא רייגן "תגובה חסכנית ומאופקת". ההתקפה ארכה כשעה. כעשרים דקות קודם להתקפה הזהירו האמריקנים את האירנים והם נראו עוזבים את הדוברה בספינות.

פקיד איראני בכיר אמר אתמול כי ההתקפה האמריקנית על הדוברה האיראנית מכניסה אותה למעורבות של מלחמה מלאה ואיראן תנקום בה "מכת הרס".

היום - המועד האחרון לפדיון הבנקאיות

בבנקים מעריכים: זרם הפונים יגיע לשיא אך לא יעלה על 50%

מאת סופר "מעריב"

זרם הפונים לסניפי הבנקים למתן פקודות פדיון יגיע היום לשיא, שכן היום הוא המועד האחרון לפדיון המניות הבנקאיות. טרם ברור מה שיעור בעלי הכניות שיודיעו פדיון על המשך החזקת המניות הבנקאיות עם ההטבות המשופרות שניתנו על־ידי הממשלה.

על פי הערכות שנעשו בבנקים מצפים שכ־50 אחוז מבעלי המניות הבנקאיות ימסרו פקודות לפדיון – אחוז גבוה מההערכה של האוצר לגבי היקף

המשך בעמוד 2 ◀

החיילים שחולצו בידי סרן פראשי: לפתע הוא נסחף בגל אדיר ונעלם

מסוקים, צוללנים וציוד הנדסי כבד מופעלים בחיפושים אחר הקצין שנעלם בשבת בשטפון בנחל נקרות בנגב ≣ אחיו: אתמול הוא היה צריך לחגוג שנה לנישואיו ≣ רבים מתושבי הכפר אבו סנאן הצטרפו לסריקות

סרן אחמד פראשי

מאת אורי בינדר ומאיר הראובני

מסוקים, צוללנים, ציוד הנדסי כבד, חיילים וחברי מושב עין יהב נוטלים חלק בחיפושים אחר סרן אחמד פראשי, בן 25 מכפר אבו סנאן, שנעלם בשבת בשטפון הגדול בנחל נקרות בנגב, בהגישו סיוע לנוסעים לכודים על כביש הערבה.

לאיזור החיפושים, ממערב למושב עין יהב, הגיעו אתמול רבים מבני משפחתו של הקצין הנעדר והצטרפו לסריקות צה"ל. האח עבדאללה פראשי, בן 30, קצין בשורות בתי הסוהר, סרק את השטח ברגל. לאחר מכן חפר באפיק

המשך בעמוד 2 ◀

עיקר החדשות

● הכתרת עמוס מנסדורף לספורטאי השנה של "מעריב" ● מיקי ברקוביץ' ומוטי ארואסטי נפרדים מהנבחרת ● משחק כדורסל מסקרן בין נבחרות יוון (אלופת אירופה) וישראל
כל אלה ועוד ביום א' הקרוב, 25 באוקטובר (20.00) בהיכל הספורט ביד־אליהו (כרטיסים ב"הדרן")

ז'קלין דה־פרה מתה אתמול בלונדון

ז'קלין דה־פרה

הצ'לנית הנודעת, רעייתו של המנצח דניאל ברנבוים, נפטרה מטרשת נפוצה. בת 42 היתה במותה.

עמוד 2

חיפשתם מישהו?

שני החיילים שהיה חשש כי נסחפו בשטפונות, כלל לא ידעו שמחפשים אחריהם. כאשר התגלו, הודו לטייסים והמשיכו בדרכם.

עמוד 9

ברק פגע בסבתה עטיה בגן הירק והרגה

היתה לבד בשדה בסביבות חאן יונס בעת שסופת הרעמים פקדה את האזור; נכדיה היו חרדים.

עמוד 9

5000 מתים בישראל מסרטן כל שנה

מסור רופאים מהדסה ביום פתוח לציבור בירושלים: ביום יש בישראל 80000 חולי סרטן; העישון הוא הגורם העיקרי לסרטן הריאות

עמוד 2

מתח בתעשיה האווירית: "האם אני מפוטר או לא"

"בימים האחרונים קיבלנו דיווחים מלשכות לבריאות הנפש בכמה מערי גוש דן על עובדי התעשיה האווירית, שפנו לקבלת סעד נפשי", סיפר אתמול מזכיר מועצת העובדים של התעשיה האווירית, יעקב שפי.

עמוד 6

היום מתחיל מרוץ גולני

300 רצי החטיבה זינקו הבוקר ממרגלות החרמון למרוץ המסורתי שיסתיים עד שלושה ימים ליד הכותל המערבי

עמוד 6

שידורי הערוץ השני

1800 – סרט קומדיה סלפסטיק עם ג'רי לואיס, מדלן קאן ומרטי פלדמן
1930 – היער הירוק
2000 – בידור 2 – פסטיבאל שירי עמים
2100 – פת 2 להקת המכשפות

20108717

למר אלי לנדאו
לאלי
למר אלי לנדאו
לפינת היופי
ברכות לבביות
אינטרקוסמא
לפינת היופי
ברכות לבביות
מחלבין קוסמטיקה
לפינת היופי
מיטב האיחולים
חברת ש. שסטוביץ בע"מ
יבואני "סיסלי" – קוסמטיקה
ירדלי ובשמים
להיפרד
ברקוביץ
ישראל
"ספורטאי השנה"
"מעריב"
צחק נבון

هكذا من الاهل

مكذا من الاجل

המשך מעמוד 1

החיילים שחולצו

יחד עם נשישם בדווים. "אתמול הוא היה צריך לחגוג שנה לנישואיו", מילמל בעצב.

באגם המלאכותי נאלצו אנשי 'מקורות' לבצע שינויים, כדי להוריד את מפלס המים. מאות אלפי מטרים מעוקבים של מים הוזרמו לסכרי משנה, כדי להקל על החיפושים. במקביל הופעלו צוותים של חיל הים לסריקה מדוקדקת של האגם הגדול.

האח עבדאללה סיפר: "בשבת היה אחי בתורנות ובא להציל אנשים, אבל המים סחפו אותו. הודיעו לנו ביום ראשון אחר־הצהרים והגענו מיד".

מפקד חטיבה, הסתובב לא מגולח ופיקד על הכוחות. קצינים דרוזים נזעקו לסייע. אחר־הצהרים הגיע במסוק קצין דרוזי בדרגת אל"מ, קרוב משפחה של הנעדר. הערוצים והאגם המלאכותי נסרקו שוב ושוב עד לחשיכה.

טרקטורים של מושב עין יהב וטרקטור גדול של צה"ל חפרו באדמת הסחף – ללא תוצאות. אנשי אבו סנאן התקבצו ליד הטרקטור והלו לחפור באתים. חפרו וחפרו ולא התייאשו.

במושב עין יהב הסבירו, כי מאות טונות של סחף נגרפו לאגם בשטפון. בישובי הערבה מקווים, כי השטפונות האחרונים ישפרו את מערכת השליטה על הכבישים המוצפים מאילת לבאר־שבע. "חבל שרק אחרי אסון לומדים לעכב באילת את כלי הרכב ולמנוע מהם לעלות צפונה בשטפון" – אבוד אתמול חבר המושב.

בביתם בכפר שבגליל המערבי, המתינו אמש בדריכות בני משפחתו של הקצין הנעדר לכל פירור מידע שהגיע משטח החיפושים.

שלשום היה סרן אחמד פראשי אמור לחגוג שנה לנשואיו לג'ועדה, בת 25. סמוך לבית הוריו עומד השלד של הבית ההולך ונבנה עבור בני הזוג. אחמד הוא צעיר הבנים במשפחת פראשי באבו סנאן. אביו ניספה לפני כ־15 שנים בתאונת דרכים. במשפחה עוד שני אחים גדולים ושתי אחיות נשואות.

שלשום בבוקר באו למסור את ההודעה המרה קצין העיר נהריה, בלוויית קצין מיחידתו של הנעדר וראש המועצה המקומית באבו סנאן, ד"ר חמד סעב. על פי עדויותיהם של שני החיילים שחולצו בידי הקצין הנעדר, הם ראו אותו בפעם האחרונה כשהוא נסחף במים שהגיעו עד מתניו. לפתע שטף אותו גל מים עצום והוא נעלם.

סרן אחמד פראשי התגייס לצה"ל ב־1980, עבר קורס קציני חי"ר, החל לטפס במעלה הפיקוד כמ"מ, אחר־כך כמ"פ טירונים ולאחרונה בתפקיד אחר בחטיבתו. בתפקיד זה הוזעק בשבת על ידי מפקדו לצאת לשפת נחל נקרות ולפקח שם על הפעולות למניעת מעבר כלי רכב.

המשך מעמוד 1

היום - המועד האחרון

הפדיונות הצפויים.

בניגוד לתחזיות המוקדמות של הבנקים, לא היתה אתמול הסתערות של בעלי המניות על הסניפים. רק בחלק קטן של הסניפים נמסר על לחץ של בעלי מניות. בדרך כלל היתה תנועה דלילה.

בבנק הפועלים נתקבלו הוראות פדיון של כ־45 אחוז מבעלי המניות הבנקאיות ואילו בבנק לאומי ובבנק דיסקונט נתקבלו פקודות של כ־35 אחוז. ההערכה בבנקים היא שכ־40 עד 50 אחוז מבעלי המניות יבקשו לפדותן.

טרם ברור מה יהיה שיעור המיחזור של כספי הפדיונות. הדבר יתברר רק כעבור זמן, שכן בעלי המניות יכולים למסור הוראות לגבי השקעתם מחדש של הכספים בעשרת הימים הקרובים. הם יקבלו את כספם רק ב־30 באוקטובר.

המשך מעמוד 1

אווירת פאניקה

יותיו, כאילו היו מבחנה מלאה בנגיפי איידס", כדברי משקיע בוול סטריט.

גל המכירות ששטף את וול סטריט בשבועיים האחרונים הגיע אתמול לממדים של פאניקה המונית. הירידה אתמול עברה בהרבה את ירידת השיא הקודמת בשיעור 12.82 אחוז שהיתה ב־28 באוקטובר 1929, שהיוותה את ציון הדרך למשבר הכלכלי של שנות ה־30.

דובר הבית הלבן, מרלין פיצווטר, אמר אמש, כי הנשיא רייגן "עקב בדאגה" אחר ההתפתחויות ה"דרמטיות" בבורסה והורה לשרים כלכליים בממשלו לקיים מגעים שוטפים עם ראשי הבורסה.

כאשר צלצל הפעמון הגדול לציון סיום פעילות המסחר בבורסה, נשמעה שאגה של שמחה מפיות מאות הסוכנים שגדשו את אולם המסחר העצי. "זה היה ביטוי של הקלה, שהסתיים היום הנורא ביותר בתולדות הבורסה", אמר אחד מסוכני הבורסה.

גם היקף הסחר אתמול קבע שיא – 604 בילינן מניות החליפו ידיים, כמעט כפליים בהשוואה לשיא הקודם, שנקבע רק לפני חמישה ימים – 338 מיליון מניות.

זו הפעם הראשונה מאז 7 בינואר, שמדד דאו ג'ונס צנח מתחת לנקודת הציון ההיסטורית 2000. מאז 25 באוגוסט, התנפח המדד והגיע ל־2722 נקודות. בסך הכל, איבד המדד 36 נקודות מאז ימי הזוהר שלו, בתחילת החודש.

פרשנים כלכליים, שביום ו' הביעו ספקות אם הבורסה גוררת עמה את המשק האמריקני למעמקים, היו אתמול תמימי דעים: נפילת שערי המניות אכן מבשרת מיתון בכלכלה האמריקנית. חילוקי הדעות מתמקדים רק בשאלה מה יהיה עומק המיתון וכמה זמן יימשך.

כלכלן ישראלי, העובד בניו־יורק, אמר ל"מעריב": "הנפילה בוול סטריט פוגעת ישירות באלפי אנשים בישראל, המושקעים ישירות בבורסה בניו־יורק".

כלכלנים אחרים אמרו, כי אין ספק שהתמוטטות אתמול תיתן אותותיה במערכות הכלכליות בעולם כולו.

ברוקרים אמרו אתמול, כי השוק נלכד בתגובת שרשרת של אירועים שגרמו למה שמכנה וויליאם לפבר מחברת "אדווסט" "שטפון נוראי", מרגע שהחל שבוע המסחר.

כתב־האישום נגד שירזי: החזקת נשק שלא כחוק

כתב־אישום, על אחזקת נשק שלא כדין, הוגש אתמול נגד שלמה שירזי (27), שחקן בית"ר ירושלים. עו"ד ערן שנדר, סגן בכיר לפרקליט מחוז־ירושלים מאשים את הכדורגלן, כי ב־9 באוקטובר השנה ובסמוך לכך, החזיק בדירתו, ברחוב רופין 6 בירושלים, רימון־רסס בלא שהיה בידו רשיון.

הבוקר יובא שירזי, תחת מישמר כבד, לביהמ"ש המחוזי בירושלים. עו"ד שנדר יבקש מהשופט התורן לעצור אותו עד תום ההליכים המשפטיים.

הבקשה למעצר נומקה בכך שבידי הפרקליטות ראיות־לכאורה ששירזי עלול היה להשתמש ברימון בעת משחק הכדורגל נגד מכבי נתניה לפני 10 ימים, דבר המצביע על הסכנה הצפויה לציבור ומצדיקות שבית המשפט יעצור את שירזי עד לתום ההליכים נגדו.

שירזי נעצר ביום ו' לפני 10 ימים. היום פג תוקף צו־המעצר שהוצא נגדו בביהמ"ש השלום בירושלים. (ע.)

רופאי קופ"ח מבטלים היום 160 ניתוחים

בתי־החולים בילינסון בפתח־תקווה וסורוקה בבאר־שבע מושבתים בפעם השלישית ■ מבוי סתום גם במו"מ עם הרוקחים ועובדי המעבדות

מאת דליה מזורי

כ־100 ניתוחים מתבטלים היום בבית־חולים בילינסון בפתח־תקווה וכ־60 בבית־חולים סורוקה בבאר־שבע, במסגרת העיצומים שנוקטים רופאי קופת־חולים.

זו הפעם השלישית שבתי חולים אלה – הגדולים של קופת חולים – מושבתים. אתמול בוטלו 44 ניתוחים בבית־חולים השרון בפתח־תקווה.

המו"מ עם הרופאים הגיע בשבוע שעבר למבוי סתום ולא נראה כי בטווח הקרוב תימצא נוסחה לחידושו. היום מתכנסת מזכירות הטיבת רופאי קופ"ח לדיון בתביעה להחריף את העיצומים.

עובדי המעבדות מחדרה עד חיפה משביתים את העבודה גם היום ומחר.

מזכיר הסתדרות הביוכימאים והמיקרוביולוגים, אשר גולדשלגר, אמר אמש כי העובדים ישביתו את המעבדות עד שמשרד הבריאות יעמוד בהתחייבויותיו להסדרת שכר.

הרוקחים עובדי קופת החולים החליטו אמש, בתום חמש שעות דיונים, להמשיך בשביתתם. מזכיר הסתדרות הרוקחים חיים בושי אמר, כי הרוקחים מאוכזבים מן ההצעות שהוגשו להם ודוחים אותן מכל וכל. מחרתיים תתקיים אסיפה כללית של הרוקחים, בה יוחלט על הצעדים הבאים.

5 אלפים איש בישראל מתים מדי שנה מסרטן

מסרו רופאים מהדסה ב"יום פתוח לציבור" שנערך בירושלים; העישון הוא הגורם העיקרי לסרטן הריאה

מאת אריה בנדר

בישראל מתגלים מדי שנה 10 אלפים חולי סרטן חדשים. כיום חיים במדינה יותר מ־80 אלף חולי סרטן. רק 50 אחוז מהמקרים זוכים לריפוי: מדי שנה מתים כ־5000 איש ממחלה ממארת זו. כמחצית מכלל מקרי המוות מסרטן היה אפשר למנוע אם היו נוקטים כל אמצעי הזהירות. מניעת עישון היתה מפחיתה כשליש ממקרי המוות. כ־30 עד 50 אחוז מהמקרים קשורים לתפריט מזונו של האדם. אלה הנתונים שמסרו אתמול, "ביום פתוח לציבור" שנערך בית החולים "הדסה", לרגל עשור למכון האונקולוגי ע"ש משה שרת.

על הבימה באולם הכינוסים במלון לדום בבירה, ישבה סוללה של בכירי הרופאים בבית החולים, בראשות מנהלת מכון שרת, פרופ' שושנה בירן, המטפלים במחלות סרטן, והשיבו לשאלות שבדרך כלל פוחדים לעסוק בהן.

האם עישון גורם לסרטן? – היתה השאלה הראשונה. תשובת המומחים חד משמעית: "אדם שמעשן 30 או 40 סיגריות ביום, סיכויו לחלות בסרטן הריאה גדולים פי שלושים וארבעים משל הלא מעשנים; 90 אחוז מכלל מקרי סרטן הריאה נגרמים ע"י עישון פעיל; 5 מתוך 10 האחוז הנותרים לוקים בסרטן הריאות בשל עישון פסיבי, כלומר עישון של בן הזוג או של חברים לעבודה. מחלת הסרטן השכיחה ביותר בארץ ובעולם המערבי היא סרטן הריאות אצל גברים וסרטן השד אצל נשים.

שואלים אחדים ביקשו לדעת האם מזון מסויים או דיאטה עלולים לגרום לסרטן. המומחית מ"הדסה" השיבה כי ישנם חומרים מסרטנים בעיקר במזונות מעושנים ומומלחים. גם אלכוהול גורם לסרטן, בעיקר באזורים עליונים של מערכת העיכול. חוסרים של ויטמינים מסויימים במזון או עודפים בצריכת קלוריות ואחוז שומן גבוה בדיאטה קשורים אף הם להתפתחות סוגים שונים של סרטן. רבים התעניינו האם מחלת הסרטן היא תורשתית: "רוב סוגי הסרטן אינם תורשתיים", השיב פרופ' רפי קסן, "מלבד סוג מסויים של סרטן נדיר בקרקעית העין או במעי הגס. ישנם גם סוגי סרטן לא תורשתיים אך עם נטיה משפחתית. למשל, לכל אשה אחת מתוך 14 יש סיכוי לחלות בסרטן השד. מי שבמשפחתה אם או אחות חולה בסרטן השד סיכוייה לחלות הם 1 ל־7.

פרופ' שנקר אמר כי אצל נשים צעירות שפעילות מבחינה מינית, קיים קשר בין מחלות מין לבין התפתחות סרטן במערכת המין. לדבריו, התופעה נדירה אצל נשים יהודיות, בעיקר שומרות מסורת המבקרות במקווה, אך שכיחה יותר אצל נשים שמקיימות יחסים עם בני זוג רבים ומתחלפים.

אל הצוות הרפואי הופנו גם שאלות רבות בנושא סימפטומים לזיהוי מוקדם של המחלה. אחד הסימנים המובהקים שמפניו מזהירים הרופאים הוא שתן כהה מהרגיל, ורוד או אדום בעיקר אצל גילאי 30 פלוס. שתן כזה משמש אות אזהרה מפני סרטן בכיס השתן. הסימפטום העיקרי לגלוי סרטן אצל ילד הוא התנהגותו. ברגע שהילד מפסיק להתנהג כילד צריך הדבר לעורר חשש וכאן נקראים ההורים לגלות תשומת לב, כיוון שילד אינו מודע למחלות.

מומחי מכון שרת הסבירו כי כאבים בשד אינם מהווים סימן להתפתחות סרטן השד. ברוב המקרים רגישות וכאבים בשד אינם מלמדים על סרטן. הסימן הבדוק ביותר הוא היווצרות גוש, וגוש כזה אינו רגיש. סימנים בדוקים יותר הם הפרשות או דימום מהפיטמה, תחושה מסויימת של אי נוחות, הרגשת כובד, שקע קטן באיזור הגידול או א־סימטריה של השדיים. עם זאת מזהירים הרופאים מפני מחלות ממאירות המתפתחות בצורה שקטה ומתגלות רק בשלבים מתקדמים, כמו סרטן הלבלב. לפיכך מומלץ לעבור בדיקות תקופתיות שגרתיות אצל רופא המשפחה, ביחוד לגילאי 45 פלוס.

המומחים גילו כי כיום הונהגו שיטות שממתנות את תופעות הלוואי של הטיפול הכימותרפי.

הסטודנטים מזהירים: נשבית את הלימודים

הודיעו שלא ישלמו 3000 ש"ח לשנה שכר לימוד לאוניברסיטות

מאת נורית דברת

התאחדות הסטודנטים החליטה אתמול כי לא תאפשר את פתיחת שנת הלימודים, ביום ראשון הקרוב, באוניברסיטות שיגבו שכר לימוד שלא על פי החלטת הממשלה. מדובר באוניברסיטות ירושלים ת"א ובר־אילן, שלא נענו לפניית יו"ר הוועדה לתכנון ולתיקצוב, פרופ' יעקב זיו, וגובות כ־3000 במקום 2150 שקלים.

הטכניון היה הראשון לגבות שכר לימוד בהתאם להחלטת הממשלה. הצטרפו אליו אוניברסיטות ב"ש וחיפה שהיתנו את ההסכמה להפחית את שכר הלימוד, במימוש הבטחתו של שר החינוך, יצחק נבון, להעביר את 6 מליון דולרים למוסדות להשכלה גבוה. באוניברסיטאות ת"א, ירושלים ובר־אילן יחליטו רק לקראת סוף השבוע מה יהיה גובה שכר הלימוד.

יו"ר התאחדות הסטודנטים הארצית, דודי ברמן, הזהיר אתמול כי אם אוניברסיטת בר־אילן תיגבה שכר לימוד גבוה, תשקל האפשרות להשבית את כל האוניברסיטות ביום ראשון הבא, למשך יום אחד.

משקיעים מוכנים להפעיל הטלוויזיה על בסיס מסחרי

מאת אילנה באום

שביתת השידורים ברשות השידור עדיין נמשכת – ולא נראה כי מסתמן מוצא. אמש, בפגישה שהתקיימה בתיווכו של הממונה על יחסי העבודה נחמן אורי, מסר סמנכ"ל רשות השידור לעניני כח אדם עמרם עמר את "תוכנית ההצלה של פורת" לנציגי האיגוד הארצי של עיתונאי ישראל. כל הסקטורים ברשות השידור שוללים את התוכנית.

אתמול הסתמנו בקיעים באחדות שהפגינה ההנהלה. מנהל הטלוויזיה חיים יבין לא הסכים להצעת פורת. הוא טען כי אינו יכול לפטר אפילו איש אחד מבין עובדי הטלוויזיה, ואף הוסיף כי אם יפוטרו עובדים רבים לא יוכל להיות אחראי על התוצר הסופי.

האיגוד הארצי של עיתונאי ישראל דוחה את האולטימטום שהגישה רשות השידור לעובדים. האיגוד הודיע כי הוא עומד על דרישתו לשלם שכר זהה לזה של העיתונאים בעיתונות הכתובה כפי שהיה כל השנים וכל עוד מעסיקה הרשות קבלנים אין מה לדבר על פיטורין.

אתמול נפגשו נציגי האיגוד הארצי עם אחדים מן העורכים הראשיים של העיתונים היומיים והציגו את עמדתם.

יו"ר האיגוד הארצי של עיתונאי ישראל אמנון נדב טוען כי יש בידו מספר הצעות רציניות של משקיעים מחו"ל ובעלי עיתונים בארץ לרכוש את הרדיו והטלוויזיה הממלכתיים ולהפעילם על בסיס מתכונת מסחרית הכוללת שידורי פרסומת. "זו הצעה לא פחות רצינית מהצעת שר החינוך לסגור את רשות השידור, והצעה הרבה יותר רצינית מזו של פורת", טוען נדב.

בהודעה לעתונות עליה חתומים נדב ומזכ"ל האיגוד, רזי גוטרמן, מסבירים השניים כי נוכח המבוי הסתום שאליו נקלע המו"מ להסכמי שכר ברשות השידור, והשביתה המתמשכת, על הנהלת הרשות והממשלה לשקול ברצינות ובהקדם את מכירתו של הערוץ הראשון והרדיו לגורמים מסחריים רציניים ולהפעיל את הערוץ השני כרשות שידור ציבורית.

בתגובה אומר יו"ר רשות השידור מיכה ינון: "ההצעה לא נראית לי ריאלית ובודאי לא כל עוד הערוץ השני לא התחיל לפעול".

סיעת המערך בכנסת קראה אתמול לעובדי הרדיו והטלוויזיה לחדש מיד את השדורים.

בהודעה שפרסמה הסיעה, נאמר, כי במקביל לחידוש השידורים, היא מחזקת את ידי שר החינוך והתרבות יצחק נבון לחידוש מוסדות הנהלת רשות השידור. כמו כן היא תומכת בייעול רשות השידור תוך שיתוף פעולה עם ועדי העובדים וההסתדרות.

סיעת המערך בדעה, כי שכר עובדי רשות השידור הוא נמוך, וצריך לשפרו.

אני מביים רק סרטים כשרים

אומר במאי הקולנוע חיים דמבו - יהודי חרד שהכיר בשידוך את רעייתו אשר נישאה לו השבוע בחתונה מפוארת בהילטון ירושלים

חיים דמבו

מאת אריה בנדר

"אני מביים רק סרטים והצגות כשרות. אני מוכן לקחת לידי רק סיפור שיש לי אפשרות לשלוט בו עד המוצר המוגמר. כל זמן שניתנת לי האפשרות לעבוד על סיפורים מוסריים, איכותיים ואציליים אשאר במקצוע. כבמאי יש לי זכות לבשל אוכל איכותי. אתה עצמך קובע האם הסיפור יהיה מעל החגורה או מתחת לה. ברגע שזה לא יהיה אפשרי, וזה יהיה כרוך חלילה בגלוי־עריות אפרוש" – אומר הבמאי היהודי הצרפתי שומר המצוות, חיים (ריצ'ארד) דמבו, שנשא השבוע לאשה, בחתונה מפוארת במלון הילטון בבירה, את חנה־נחמה וטורי, בתו של איש עסקים צרפתי אמיד.

חיים דמבו, בן 39, מוכר וידוע בצרפת, בעיקר בזכות בימויו לסרט La Diagonal Du Fau (משחקים מסוכנים) בכיכובם של מישל פיקולי, ליב אולמן ולסלי קרון. הסרט זכה בשנת 1984 בפרס הקולנוע היוקרתי של צרפת, על שם לואי דולוק, ושנה לאחר מכן זכה באוסקר כסרט הזר הטוב ביותר לאותה שנה. "זה היה הסרט היחידי שלי עד כה. מאז ביימתי 4 אופרות ובהן "לה בוהם" ו"סיפורי הופמן". בעת עובד דמבו על בימוי האופרה נישואי פיגרו שתוצג בקיץ בפסטיוואל האופרה של דרום צרפת.

כבמאי הוא יכול להרשות לעצמו לא לעבוד בשבת. "כל המפיקים שעבדתי אתם כבר התרגלו לכך". באחרונה סרב דמבו לביים סרט בכיכובם של איזבל אדג'אני וג'ראר דפארדייה על חיי הפסל רודן משום שהסרט היה כרוך בצילומי עירום.

דמבו נולד למשפחה יהודית דתית מטוניס אבל הוא עצמו פנה לדת רק לפני כ־15 שנה. "כשפניתי לדרך התורה הייתי כבר במאי מקצועי", הוא מבקש להבהיר.

רעייתו הטריה של דמבו, אותה הכיר בשידוך, היא ציירת שהספיקה כבר להציג את יצירותיה בגלריות בפריז. השניים מתכננים לעלות ביום מן הימים ארצה. אולם דמבו מבהיר שהדבר קשה: "פה בן־אדם דתי יכול לחיות רק על דרך החיים הדתית ועל התרבות היהודית. יש פה אנטגוניזם דגול בין התרבות היהודית ללא יהודית, ומאחר ואני לא עושה סרטים דתיים יהיה לי קשה לחיות כאן במצב שבו אנשים לא מוצאים את הדרך להידבר איש עם רעהו, אלא בוחנים את מדת יהדותו על פי הכיפה שעל ראשו, זקנו או פיאותיו. נכון שיש מצווה לחיות בארץ אבל רק אם אתה יכול להתפרנס בכבוד והרי אי אפשר להתפרנס מחילולי שבת של אחרים".

מתה הצ'לנית ז'קלין דה־פרה

מאת יוסף פינקלסטון
סופר מעריב בלונדון

הצ'לנית הנודעת ז'קלין דה־פרה, רעייתו של המנצח דניאל בירנבוים, נפטרה אתמול בביתה שבלונדון ממחלת טרשת נפוצה. בת 42 היתה במותה.

ז'קלין דה־פרה חיה את המוסיקה מילדותה. כאשר היתה בת ארבע ראתה אמה כיצד מתרשמת הילדה מנגינת צ'לו, ששמעה ברדיו, קנתה לה צ'לו, ומאז נקשרו חייה בכלי הזה. בגיל שש החלה להופיע.

בגיל 22 היתה צ'לנית נודעת. את בעלה, דניאל ברנבוים, פסנתרן ומנצח, הכירה בחזרות לקונצרט. זמן קצר לאחר מכן החליטו להנשא. טכס הנישואין נערך בירושלים המאוחדת, ב־15 ביוני 1967. קודם לכן התגיירה.

הקריירה המוסיקלית שלה נקטעה לפני שנים, באופן טראגי, כאשר לקתה במחלת טרשת נפוצה. חייה התמוטטו כליל. המחלה פגעה בה דווקא בידיה, שהיו החלק החשוב ביותר באמנותה. ז'קלין הפסיקה לנגן.

INDUSTRIAL PARK TEFEN
גן התעשייה תפן

קורס לקידום יזמים בתעשיה

בעקבות הצלחת קורס היזמים הראשון שקיימנו בשנת הלימודים הקודמת, נקיים השנה שני מחזורים חדשים. בגן התעשייה בתפן, ובנווה אילן שליד ירושלים. התוכנית מכוונת ליזמים המפעילים חברות תעשייתיות צעירות, אשר עיקר תוצרתן מיועדת לייצוא, והיא תופעל באופן שתאפשר ליזם המשך פעילותו העיסקית הרגילה. מטרת התוכנית - להגדיל את סיכויי ההצלחה של עסקים מתחילים ולהכינם לקראת תקופה של צמיחה מהירה.

התוכנית תמשך כשנה, ותכלול 8 סדנאות חודשיות, בנות יום וחצי כל אחת. במסגרת זו, ירצו מיטב המרצים לניהול באוניברסיטאות HARVARD ו־M.I.T שבארה"ב, וכן מרצים מהאקדמיה ומהתעשייה בארץ.
בנווה אילן תתקיים הפגישה הראשונה ביום א' 8.11.87 אחה"צ ותמשך גם למחרת.
בתפן תתקיים הפגישה הראשונה ביום ג' 10.11.87 אחה"צ ותמשך גם למחרת.

בדבר פרטים והרשמה נא לפנות אל:
ד"ר אריה בדן - כפר הורדים/גן התעשייה תפן
טל. 04-977977,04-975963-4-5

שמיר פתח את מושב החורף של הכנסת: לא לוועידה

מאת יוסף צוריאל

ראש הממשלה יצחק שמיר לא השאיר אתמול שמץ של ספק לגבי עמדתו בנושא הוועידה הבינלאומית, גם לאחר השיחות שהיו לו עם מזכיר המדינה האמריקאי ג'ורג' שולץ.

בפתיחת מושב החורף של הכנסת הבהיר בצורה חד משמעית: "שום התוועדות של מדינות זרות, לא יוכלו לשמש תחליף למשא ומתן ישיר. ועידה בינלאומית לא תביא את השלום שכן יהיו מיוצגים בה אינטרסים רבים וסותרים תוך לחצים על עמדות שרובן הגדול מנוגד קוטבית לעמדתנו".

אם יש כאן רמז גם כלפי ממלא מקומו, הרי הוא נמצא בקטע הזה: "אנו מעריכים את סירוב ארה"ב לשעות לעצותיהם של מדינות וגורמים שונים שניסו לשכנעה לנטוש דרך זו, ולהפעיל עלינו לחץ כדי שנסכים לנוסחאות ורעיונות שמגמתם האמיתית היא לכפות עלינו פתרונות הסותרים את האינטרסים החיוניים שלנו".

על ביקור שר החוץ האמריקני בישראל, אמר ראש הממשלה: "היתה זו הזדמנות מצויינת לנתח יחד את המצב באזורנו, לבדוק אפשרויות ואת סיכויי השלום, ולהגיע למסקנה המעודדת שמחשבותינו והערכותינו זורמות באותו אפיק, אם כי לא נעדרים גם חילוקי דעות בנושאים מסויימים".

"כינון יחסים בין ירושלים למוסקווה, הבהיר שמיר, אינו מעשה של חסד, אלא כינון מחדש אמצעי קשר מקובל בין מדינות מתורבתות. אין קשר, לא צריך להיות קשר כלשהו, בין עליית יהודים והבעיות המדיניות בתחום היחסים בין המדינות".

ח"כ אלעזר גרנות ממפ"ם: אין אנו יכולים לבחור את ידידנו. הוא תומך בוועידה בינלאומית.

ח"כ גאולה כהן מהתחיה: יש להתקדם להחלת הריבונות הישראלית ביהודה, שומרון וחבל עזה.

נציג המערך ח"כ מיכה חריש: לחוסיין ברור כי ישראל לא תוותר על ירושלים ולא תחזור לגבולות 1967.

ח"כ אליהו בן־אלישר מהליכוד: מי שמדבר היום על משא ומתן עם אש"ף, סולל לאש"ף את הדרך לוושינגטון.

קביעותיה של ח"כ שולמית אלוני מר"צ אחרות: אם לא תהיה ועידה בינלאומית ולא שיחות ישירות עם פלשתינאים, יקח כל אחד רימון וסכין.

ח"כ אבנר שאקי מהמפד"ל משוכנע כי "הרוב הגדול בישראל מתנגד לוועידה בינלאומית, וח"כ תאופיק זיאד מחד"ש פנה לממשלה: תחסכו לעם שלכם קרבנות מיותרים.

השקט שלפני הסערה

האווירה בכנסת הזכירה ימי שיגרה למרות שהבחירות בשער

מאת יוסף צוריאל

היתה ציפיה, אולי מוגזמת, לנוכחות כמעט מלאה של שרים וחברי כנסת, בפתיחת מושב החורף. נדמה היה כי כבר ביום הראשון יחושפו סימנים ראשונים של "מעשי התרנות" הראויים למערכת בחירות.

אבל האווירה במליאה, כמו במזנון, הזכירה להפתעת רבים ימים של שיגרה. ליד שולחן הממשלה נכחו פחות ממחצית השרים, כששניים בלטו בהיעדרם: דוד לוי ואריאל שרון. על מושבי חברי הכנסת היו כמחצית נבחרי העם. היציעים, שנועדו לקהל הרחב, היו במעט ריקים.

בסדר היום נרשם: דיון מדיני. אך בזמן נאום ראש הממשלה יצחק שמיר, שררה אווירה יותר מרגועה. הוא נשא דבריו מן הכתב במונוטוניות, לא הרעיש עולמות בהברקה מדינית. לא נאחז בחידודי לשון. בקושי נשען על פסוק מתהילים.

כחצי שעה דיבר ראש הממשלה, רק קריאת ביניים אחת, של ח"כ מוחמד ותד ממפ"ם הדהדה באולם. היא נגעה לאש"ף. ובאווירה רגועה, או משעממת, הכל לפי טעם המתבונן, אפשר היה לראות את ממלא מקום ראש הממשלה ושר החוץ שמעון פרס מעיין את עצמו בקריאת חומר כתוב ובהפסקה לרגע את קצה קרן משקפיו. השר וייצמן שקע עמוק במושבו ונראה נאבק בקורי השינה.

שר הבטחון יצחק רבין ישב אמנם זקוף, אבל אי אפשר היה להתרשם שהוא מנותק למה שאוזניו שומעות. בני שליטא ניצל את הזמן לקריאת צרור מכתבים שהוערמו על שולחנו. אורה נמיר, בשמלת זברה התגדנה על מושבה, כנראה לא מעודף התלהבות. אברהם בקרעון נראה מרחוק כאילו הוא באסיפה משעממת בקיבוץ. יוסי שריד גלגל עט בידו, בשלב מסויים העביר אותו למצחו, אחר כך הוריד אותו לשפתיו, בסוף אחז בו כבמטה מנצח.

לנוכח האפרוריות שאפיינה את מליאת הכנסת, שלושת הכפתורים שנועדו להצבעה האלקטרונית, כמו החיו את המקום. עדיין בהקים בקיום, ועל כל אחד כתוב למה נועד: ירוק - בעד. אדום - נגד. צהוב - נמנע.

חידוש מרענן נמצא גם במזנון הח"כים. הכסאות הכבדים מרופדים פלסטיק ירקרק, שהתאימו לבית תמחוי של ההסתדרות, הוחלפו בכסאות מעוצבים ומרופדים בבד אפור בהיר. וילונות בהירים, עשויים מבד משובח, הוסיפו לדימוי החדש של המקום.

עם פתיחה כזו, האכזבה היתה מובטחת לכל מי שחיפש סקנדלים כבר ביום הראשון. גאולה כהן היתה מרוצה מהנאום. "אני מעדיפה את הצבעים האמיתיים של ציונות, עליה, התיישבות, בטחון, על פני צבעים זוהרים". לפוליטיקאים אחרים, לא היתה הפתיחה סיבה לייאוש. הם בטוחים כי תוך זמן קצר תסער הכנסת. אם לא החודש, אז בעוד חודשיים. סוף סוף, זו שנת בחירות.

נושרים לישראל

42 יהודים שיצאו מבריה"מ ונשרו לארה"ב הגיעו לביקור מאורגן שמטרתו בדיקת אפשרות לעלות ■ אנה קראסנובה: אין לי ספק שביתי איננו לא בבריה"מ ולא בניו־יורק אלא כאן בישראל

קבוצת הנושרים בוחנת את מפת ת"א. טיול שאולי יביא לעליה צילום: ראובן קסטרו

מאת דן ארקין ואריה בנדר

בימים שבהם מסורבי עליה מגיעים מבריה"מ־המועצות לארץ בדרך המקוצרת מוסקווה־בוקרשט־נתב"ג, הגיעה אתמול לארץ קבוצה של 42 יהודי שיצאו מבריה"מ ועשו דרך ארוכה מאוד: הם "נשרו" דרך וינה לפני שנים, התיישבו והתאזרחו בארה"ב ועתה מציצים בפעם הראשונה לישראל. אולי יום אחד "יעשו עליה".

"נראה להם את היפה בישראל, ננסה להדליק בלבותיהם אש קטנה של אהבה לארץ, אולי ישתכנעו להעדיף עליה על תוחלת כסף", אמר אחד ממארגני הקבוצה היהודית, המורכבת מ־42 בעלי מקצועות שונים, אמנים, מהנדסים, מורים, כולם תושבי אזור ניו־יורק, כולם אזרחי ארה"ב.

בפי כולם תשובת־התנצלות זהה: "יצאנו מבריה"מ לפני שנים רבות ונסענו לניו־יורק כי כל המשפחה היתה שם".

אנה קראסנובה יצאה מבריה"מ לפני 8 שנים עם בת קטנה. אנה היא מוכתית לנושבים בניו־יורק. "אני מאושרת שזו הפעם הראשונה שאני יוצאת מארה"ב – ולישראל. אין לי ספק שביתי איננו לא בבריה"מ ולא בניו־יורק אלא כאן בישראל, אבל כך התגלגלו העניינים. אני רוצה לחוש שזה ביתי ואז אולי אקח את בתי ונעלה".

בראש המשלחת עומדת מרגרישה פרלונסקיה. המספרת כי הקבוצה תשהה בישראל 15 יום. "נשתדל לראות כל מה שניתן. נבקר בגליל ובנגב, בערים, בקיבוצים ובמושבים, נבקר במוסדות שאנו תורמים להם כספים באמצעות 'בני ציון', כמו המרכזים הרפואיים בחיפה ובירושלים. החברים רוצים לראות מה עושים בכספי תרומותיהם אולם כל אחד גם יבדוק אפשרויות לבנות את חייו בישראל".

מוסיפה בלה דזבוק, מעצבת פנים ואמנית קרמיקה מניו־יורק: "אני מנהלת עסק גדול ולפיכך נבצר ממני עד היום לבקר בישראל. אני מאמינה שצעירים מאתנו יבואו. יתכן מאוד שאני אעלה באחד הימים ונקווה שהביקור הזה בארץ, הראשון, יחזק כוונה זו".

הביקור התאפשר הודות לשיתוף פעולה בין מחלקת העליה בסוכנות היהודית לבין הארגון הציוני "בני־ציון" בניו־יורק. מחלקת העליה משקיעה באחרונה מאמצים לשכנע נושרים לבקר בארץ, כדי ולבדוק אפשרות עליה. ראש המחלקה חיים אהרון חזר השבוע מביקור במרכזי הנושרים בווינה וברומא, שם פעל לזרוז הפעולות ליצירת קשר עם הנושרים. רוב הנושרים בקבוצה שהתבססו היטב מבחינה כלכלית בארה"ב. במהלך ביקורם בארץ ייפגשו הנושרים עם עולים מרוסיה שנקלטו בארץ. הם יבקרו בגליל במצפה טל־אל המאוכלס ברובו בעולי בריה"מ, בתפן, בכפר הוורדים, בקצרין, באוניברסיטת באר־שבע, בערים עכו, כרמיאל וצפת, בכפר הוורדים ובמקומות אחרים. הם יסיירו גם מעבר לקו הירוק באריאל ובסלעית. הנושרים יפקדו גם את משכן הכנסת, בית התפוצות ומוזיאון יד־ושם.

רוצים להיות כמו תלמידי ישיבות

השמיניסטים המסרבים לשרת בשטחים נפגשו עם רן כהן המתנגד לדרכם ועם פרופ' ליבוביץ המסכים

עידו נימן

עופר שחורי

יובל ארבל

מאת אמיר גילת

"אנחנו לא מעוניינים להשתמט משירות צבאי ונתעקש על הזכות לשרת בצבא בדיוק כפי שאנו מתעקשים על זכותנו שלא לשרת בשטחים הכבושים", אמרו אתמול חמישה בני 18, מחותמי מכתב השמיניסטים המקורי, שהביעו שביעות רצון מהעובדה ש־34 צעירים נוספים בני גילם הצטרפו למחאתם.

יובל ארבל, עופר שחורי, עידו נימן ושני צעירים נוספים שהעדיפו שלא להחשף, נמצאים כיום בגרעין נח"ל בקיבוץ רמות מנשה ועומדים להתגייס לצה"ל בעוד מספר חודשים. "אנחנו לא רוצים לשכנע אחרים בצדקתנו, אלא פשוט לשמש כתובת לאחרים שחושבים כמונו ורוצים לחתום".

לפני מספר ימים נפגשו חברי הגרעין עם ח"כ רן כהן שרצה להסביר להם כי הוא מתנגד לעירוב של הצבא בנושאים פוליטיים. "אני שולל את הסירוב לשרת בשטחים מכיוון שזו השקפה פוליטית ולא מוסרית", אמר ח"כ כהן שהגדיר את המפגש כ"מעמיק, מרגש וקשה". אולם, בני הנוער לא הסכימו עמו. "בניגוד למה שניסה לומר ח"כ כהן, הרי שיש הבדל בין סירוב לשלם מסים ובין השירות בשטחים כבלים של הכיבוש. אני חושש מפרסום שמי. הנה, על אחת מחותמות המכתב איימו ואמרו שצריך להרוג אותה", אמר.

חמשת הצעירים מבהירים כי הם אינם סרבני שטחים 'מוחלטים'. הם יהיו מוכנים לשרת במצב לאורך הירדן, למשל.

עופר שחורי: "השארנו במתכון מרחב מחיה רב לכל אחד. יש בין החותמים אחדים שמוכנים לחלוטין לשרת בשטחים ואחרים שיאלצו לסרב פקודה רק אם ישלחו אותם לפעולות דיכוי".

בשיחה מזכירים חברי הגרעין גם את דברי פרופ' ישעיהו ליבוביץ שאירח אותם בסוכתו. "הדתיים מקבלים פטור מוחלט מגיוס כי הוא מנוגד את הערך העליון שלהם. מדוע שלא ייענו גם לבקשה שלנו, המבוססת על הערכים העליונים שאנו מאמינים בהם", הם שואלים.

הסתדרות מספר 2

מאת אלי דנון

ראשי שמונת האיגודים המקצועיים האקדמיים שהחליטו על הקמתה של קונפדרציה, מתכוונים להפוך אותה תוך מספר חודשים ל"מיני הסתדרות". הם יתבעו לנהל עמם משא ומתן נפרד על הסכם השכר הבא במיגזר הציבורי וכבר עכשיו גוף יציג בפני הממשלה.

"יתכן מאוד שהפירוש המיידי והמעשי של ההחלטה שלנו יהיה פרישה לאלתר מההסתדרות הכללית. בינתיים, אנחנו לא מדברים על פרישה מההסתדרות, אולם יתכן שניקלע למציאות שתכריח אותנו לצאת לחלוטין מבניין הוועד הפועל", אמר אתמול למעריב מזכ"ל הסתדרות המהנדסים, יצחק רז.

לדבריו, תוך שבועיים יאשרו המוסדות של שמונת האיגודים את ההחלטה העקרונית על הקמת הקונפדרציה והיועצים המשפטיים יסיימו את הכנתו של התקנון. אז תצא הקונפדרציה לדרך בטכס חגיגי.

ראשי הקונפדרציה הודיעו כי אם לא תתקבל תביעתם להצמיד את שכרם של נבחרי הציבור לזה של עובדי המיגזר הציבורי, ישביתו את 100 אלף עובדיהם באמצע נובמבר ל־24 שעות.

בהסתדרות עוקבים בדאגה אחר התארגנות הקונפדרציה. "הצעד הזה איננו מקובל על ההסתדרות", אמר חיים הברפלד. בהסתדרות הביעו תמיהה על כך שההחלטה על הקמת הקונפדרציה התקבלה בהיעדרו של ישראל קיסר מהארץ.

ם כשרים

ת ז'קלין דה־פרה

INDUSTRIAL
PARK
TEFEN
ולקידום
בתעשיה
04-977977, 04-97596

هكذا من الاصل

מפולת המניות: מכה אנושה ל"כלכלה הרייגניסטית"

מאת עפרה ישועה־ליית
סופרת מעריב בוושינגטון

"כל המדדים העיסקיים בעליה, הכלכלה בסדר גמור", אמר אתמול נשיא ארה"ב רונאלד רייגן לכתבים שציפו לו ליד מסוקו בוושינגטון.

רייגן, שיצא לביקור היומי אצל רעייתו ננסי, המחלימה מניתוח כריתת שד בבית חולים בפרברי וושינגטון, נראה מודאג וכעוס מההתפתחויות האחרונות. הבית הלבן הוציא אתמול הודעה מיוחדת ובה נסיון להרגיע את הרוחות, משום ש"הכלכלה האמריקנית עומדת על בסיס איתן".

"הנשיא עקב היום בדאגה אחר המפולת הנמשכת בשוק המניות", נאמר בהודעה, שהוקראה בערב על־ידי דוברו של הנשיא, מרלין פיטצווטר. הדובר מסר, כי עוזריו של הנשיא מקיימים התייעצויות עם ראשי המשק והבורסות. "התייעצויות אלה מאשרות את דעתנו, כי הכלכלה בבסיסה נותרה איתנה. אנו שרויים בתקופת ההתרחבות הארוכה ביותר הזכורה בהסטוריה בימי שלום. הגירעון המסחרי, כאשר יותאם לשינויים במטבעות, הולך ומשתפר. ... אין שום הוכחה לעליה באינפלציה בארצות הברית".

אולם למשקיפים ברור, כי המפולת חסרת התקדים במניות נופלת כמהלומה גם על המנהיגות הפוליטית בוושינגטון. פרופסורים ומומחים, המנבאים מזה זמן רב כי הכלכלה האמריקנית מתנהלת לקראת שפל כלכלי קשה, מאמינים כי המפולת במניות היא הסימפטום הראשון הברור לשפל ההולך וקרב. שוב ושוב הזכירו אתמול בארה"ב כי גם "יום השני השחור" של וול סטריט בשנת 1929, היה סימן ראשון למשבר כלכלי קשה שנמשך שנים אחדות והביא לאבטלה של מיליונים בארצות־הברית וגם במדינות אירופיות רבות.

על ההודה הזאת נוספת העובדה, כי כמעט לא היה אזרח אמריקני אתמול שלא ניזוק מן המפולת. ההידרדרות פגעה לא רק במשקיעי שוק המניות אלא ברוב השכירים והעצמאים, המחזיקים בקרנות פנסיה או בקרנות חיסכון סולידיות.

בתחום הפוליטי, המכה היא אנושה במיוחד למפלגה הרפובליקנית, שהנהיגה את חיי הכלכלה בשבע השנים האחרונות. השפל – שנראה, כי אין להמנע ממנו – ייזקף לחובת מנהיגותו הכלכלית של רונאלד רייגן וכנגד ה"כלכלה הרייגניסטית", שתומכיה עדיין מתארים אותה כסיפור הצלחה.

ההנחה הרווחת היא, כי המשבר, אם לא תימצא דרך להחלץ ממנו, יביא בהכרח לבחירתו של נשיא דמוקראטי בשנה הבאה. כיום, המפלגה הדמוקראטית מפולגת בין שורה של מועמדים אלמוניים כמעט, אולם הגברת הסיכויים עשויה להביא להתעוררות מחודשת במירוץ של "שמות גדולים", כמו הסנאטורים סאם נאן או ביל בראדלי, שהודיעו עד כה כי אינם מועמדים לנשיאות.

דן דגני מוסיף:

פרשנים כלכליים אמרו, שנפילת השערים אתמול נבעה משילוב של כמה גורמים:

- ירידת השערים ביום ו' שיכנעה משקיעים רבים, כי "יום הדין" ממשמש ובא וכי הגיעה העת לממש רווחים ולצאת מהבורסה מהר ככל האפשר. "משקיעים איבדו את אמונם בבורסה", אמר אתמול פרשן ברשת סי.בי.אס.
- הקהיליה הכלכלית בארה"ב אינה מאמינה שהמדינות התעשייתיות הגדולות יוכלו לתאם ביניהן את המדיניות הפיסקליות והכלכליות שלהן, כדי למנוע מיתון גלובלי.
- דברי שר האוצר האמריקני, ג'יימס בייקר, ביום ו', כי ארה"ב תניח לערך הדולר ליפול בשווקים בינלאומיים בהשוואה למארק הגרמני עוררו דאגה בקרב משקיעים.
- האינפלציה שוב מרימה ראש בארה"ב, אם כי היא מתונה בהשוואה לעבר או לשיעורי האינפלציה במדינות אחרות.
- עליה מתמדת בשיעורי הריבית הופכת השקעה בבורסה פחות כדאית.

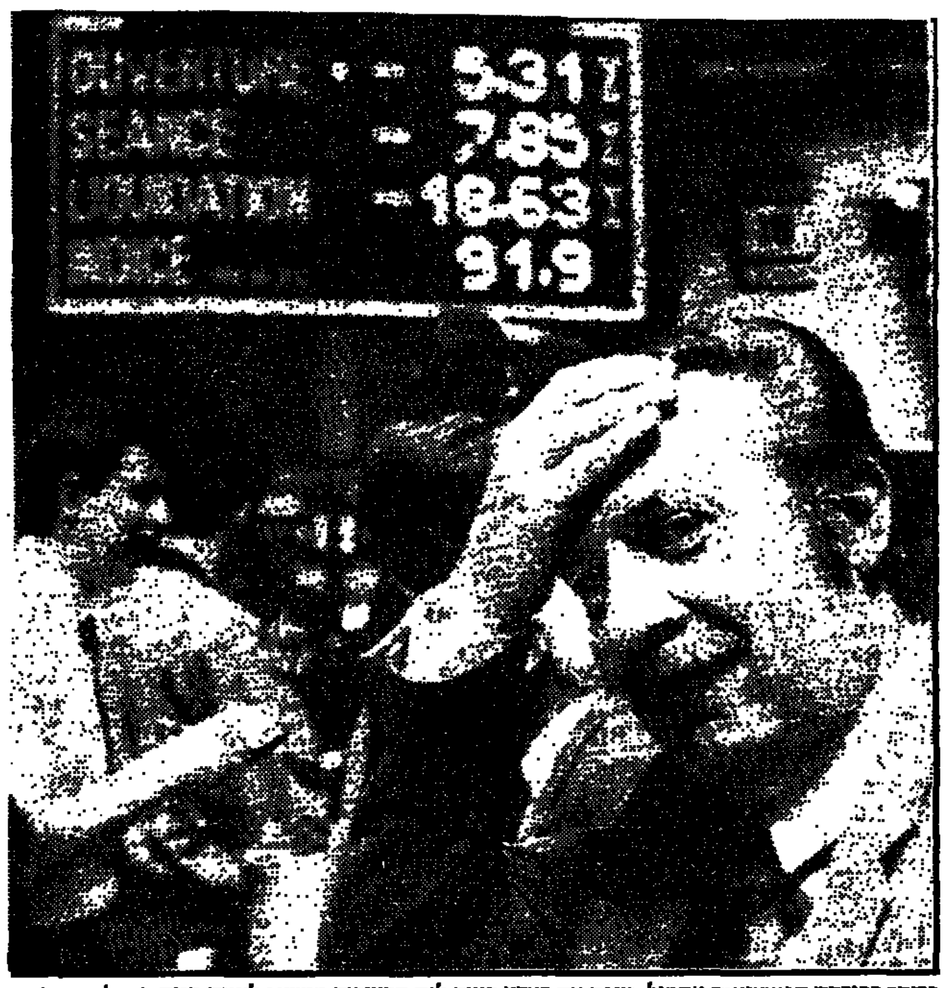

ברוקר בבורסה הפאריזאית אתמול, תופס את ראשו בעוד לוח השערים ממשיך לצנוח מטה. (תצלום א.פ.)

'שחטו אותנו, איבדנו הכל' – זעמו משקיעים

המשך מעמוד 1

"שחטו אותי", אמר אחר.

פרשנים כלכליים, שנהפכו בן לילה לכוכבי תקשורת, תיארו את המתרחש בבורסה במילה אחת: פאניקה.

משידורים בטלוויזיה וברדיו ומשיחות עם אנשים הצטיירה תמונה הדומה לזו של הנפילה הגדולה בבורסה בת"א. התגובות היו דומות להפליא.

"זה לא השקעה בבורסה רצינית; לפנינו בורסה של הימורים בקוביות", אמר משקיע, שהימורו, כנראה, לא עלה יפה.

"גן חיות כזה עוד לא היה", אמר אחד הסוחרים בבורסה.

היו שראו את האור בקצה המנהרה. "אסונו של אחד הוא הזדמנות חייו של אחר", אמר משקיע בבורסה שסבר שדווקא עכשיו הגיע הזמן לקנות.

מכל מקום, משקיפים כלכליים ציינו, כי ההתמוטטות אתמול פגעה דווקא במשקיעים קטנים, שהעדיפו ללכת על בטוח. את הפגיעות הקשות ספגו דווקא מניות החברות הגדולות, שנחשבו "בטוחות": אי. טי. אנד טי, ג'נראל מוטורס, איי. בי. אם, אמריקאן אקספרס – כל אותן חברות שנחשבו השקעה "בטוחה" למשקיעים קטנים שאינם רוצים להסתכן.

מניתוחים ראשונים עולה, כי בין הנפגעים העיקריים היו קרנות גימלאות, שבהן מושקעים כספי הפנסיה של איגודים מקצועיים רבים. הנוטים הפיננסיים של קרנות אלה העדיפו להשקיע במניות בטוחות, אך אלה – כך התברר אתמול – היו משענת קנה רצוץ.

"כבר מזמן חששנו שהדבר יקרה, אך העדפנו לטמון את הראש בחול", התוודה אתמול פרשן כלכלי בראיון ברשת סי. בי. אס.

היו שידעו ופעלו. לואיס אריה, מקליפורניה, מכר את מניותיו, בשווי 300 אלף דולר, לפני שלושה שבועות. "בשוק ישנם שוורים (סמל לפריחת הבורסה) ודובים (סמל לדעיכה כלכלית)", אמר אתמול אריה. "אני לא זה ולא זה. אני סתם שפן".

הוא היה השפן שצחק אחרון.

ירידות תלולות באסיה ואירופה

המשך מעמוד 1

ברוקרים מייחסים את הירידה העצומה בבורסה בלונדון ל"אינסטינקט העדר" וכי המשבר ההורף נרכז מערכת המחשבים שהונהגה מאז ה"ביג באנג" שהיה שם בשנה שעברה. במקומות אחרים באירופה, ירדו שערי המניות תוך מסחר עצבני בפרנקפורט, אמסטרדם, ציריך, מילאנו ומרכזים פיננסיים אחרים.

בגרמניה ירד מדד הקומרזבאנק בשיעור שיא של 132.5, שהם 7 אחוזים, לשיעור של 1,876.6. המסחר בפרנקפורט הוארך בשלושים דקות בגלל המחזור הגדול של הפקודות.

"אני כבר 30 שנה בבורסה, הייתי גם בעת משבר הטילים בקובה (של המארק הגרמני), אך מעולם לא ראיתי משהו מעין זה", אמר ברוקר בבנק גדול שם.

הבנק המרכזי של גרמניה הזרים כספים לשוקי הכספים במטרה לנסות ולבלום את הירידה בשער הדולר. פעולה זו נעשתה עקב רגשי האשמה של הגרמנים נוכח האשמות שר האוצר האמריקני בימים האחרונים, כאילו חוסר שיתוף הפעולה מצד הגרמנים והעלאת שערי הריבית, הם שתורמים לאי היציבות בעולם.

פסיכולוגים מזהירים מהלם, חרדה ואובדן כושר השיפוט

הפסיכולוג רוברט באטרוורת: שואלים אותי אם הצעד הבא יהיה לקפוץ מן החלונות

בעוד מומחי הכלכלה עוסקים בניתוח המצב בתחומם, מזהירים הפסיכולוגים כי ירידות השיא במדד דאו ג'ונס עלולות לגרום לסוחרים לתגובות ממשיות של הלם.

פסיכולוגים חוששים כי הסוחרים בבורסה עלולים לסבול מסימפטומים חמורים של הלם ומתח, שישפיעו לרעה על יכולתם לקבל החלטות אסטרטגיות מהירות.

הם עלולים ללקות בתופעות של חרדה, כמו הלמות לב מוגברת וכאבי ראש, או עיסוק יתר במחשבות פסימיסטיות", אומר הארולד ברסון, פסיכיאטר מברוקלין.

בכל מקרה, אין זה הזמן המתאים לקבלת החלטות, אומר ברסון. הוא מוסיף כי סביר שהסוחרים איבדו את כושר השיפוט האובייקטיבי שלהם. "קיים חשש שהם עלולים להתפס להשקעה בחברות שנראות להם חזקות, ולהיסחף אחר שיקולים רגשיים במקום הגיוניים".

פסיכולוג מלוס־אנג'לס, רוברט באטרוורת', משווה את האווירה בבורסה לאווירה בשדה הקרב. לדבריו אפילו משקיעים קשוחים הופכים ל"רכרוכיים כג'לי".

"שואלים אותי אם נרשמו מקרי התאבדות" אומר באטרוורת, שואלים אותי אם הצעד הבא יהיה לקפוץ מן החלונות.

בעוד שמדד הדאו ג'ונס צלל מטה מטה, עלה "מדד המתח" ב־400 אחוזים, אומר באטרוורת. בנוסף לכך, הוא מציין, תהיה הופעתם של סימפטומים כמו הלם ומתח טבעית לגמרי אפילו אם מגמת הבורסה תשתנה, כפי שמצפים מנתחי שוק רבים.

אנשי כספים צעירים, נולדו לתוך לשוק יציב ואינם יודעים דבר על שנות השפל, יהיו אלה שיתקשו ביותר להתמודד עם המפנה הקיצוני.

אמוראי: הנפילה לא צריכה לפגוע בנו

המשך מעמוד 1

ב־0.34% תמורה להיצעים גדולים יחסית בסכום כולל של 21.6 מיליון דולר. בנק ישראל נאלץ אתמול להתערב וקלט היצעים בבקאיות בסכום של כ־20 מיליון דולר, וזאת על מנת לבלום שחיקה נוספת במחירן ובמחירי אגרות החוב.

עדי אמוראי אמר למעריב, כי נפילת המניות בבורסות בעולם אינה צריכה להשפיע על שוק ההון הישראלי הואיל ובבורסה בתל־אביב אין משקיעים גדולים מחו"ל, כמו בבורסות אחרות בעולם – העלולים לצאת מהשוק. בהתייחסו להיצעים שהיו בבקאיות, אמר אמוראי כי ההיצעים שהיו אתמול לבקאיות אינם מהווים כל בעיה למערכת, שכן, החשוב הוא בכמה יסתכם המיחזור הקרוב של המניות הבנקאיות שבהסדר המגיעות בסוף החודש לפרעון.

קיצור התורים לרופאים מקצועיים בקופ"ח הכללית

שרותי קופ"ח הכללית נערכים לקיצור התורים לרופאים במקצועות: • פנימית • כירורגיה כללית • אורטופדיה • נשים • אורולוגיה • עיניים • עור • א.א.ג.

רופאים במקצועות אלה יקבלו את חברי קופ"ח עם הפניית רופא המשפחה במרפאות המקצועיות (וגם ע"י רופאים עצמאיים הקשורים לקופת חולים).

4
רשימה רביעית בסדרה
המאמץ ימשך ויתמיד

גזור ושמור

	עיר	מקצועות	שם המרפאה
.1	יפו	אורטופדיה, עיניים, נשים, א.א.ג, כירורגיה	באמצעות כל מרפאות הקהילה
.2	יפו	עור, אורולוגיה, פנימית	באמצעות כל מרפאות הקהילה
.3	חולון	אורטופדיה, עיניים, נשים, א.א.ג, כירורגיה	באמצעות כל מרפאות הקהילה
.4	חולון	עור, אורולוגיה, פנימית	באמצעות כל מרפאות הקהילה
.5	בת-ים	אורטופדיה, עיניים, נשים, א.א.ג, כירורגיה	באמצעות כל מרפאות הקהילה
.6	בת-ים	עור, אורולוגיה, פנימית	באמצעות כל מרפאות הקהילה
.7	נתניה	כירורגיה, אורטופדיה, אורולוגיה, נשים, א.א.ג	באמצעות כל מרפאות הקהילה
.8	אילת	עיניים, נשים, פנימית, כירורגיה,	באמצעות כל מרפאות הקהילה
.9	אילת	אורטופדיה, עור, א.א.ג	באמצעות כל מרפאות הקהילה
.10	טבריה	אורולוגיה, אורטופדיה, עיניים, כירורגיה	באמצעות כל מרפאות הקהילה
.11	טבריה	נשים, עור, א.א.ג	באמצעות כל מרפאות הקהילה
.12	רחובות	א.א.ג, עור, כירורגיה	באמצעות כל מרפאות הקהילה
.13	קרית שמונה	אורטופדיה, אורולגיה, כירורגיה, נשים	באמצעות כל מרפאות הקהילה
.14	שדרות	פנימית, נשים, אורטופדיה, א.א.ג	באמצעות כל מרפאות הקהילה

רשימות 1+2+3

	עיר	מקצועות	שם המרפאה
.15	אפקים	עיניים, נשים, א.א.ג, פנימית, עור	מרפאה מקצועית
.16	אשדוד	נשים, כירורגיה, עור, עיניים	באמצעות כל מרפאות הקהילה
.17	אשקלון	נשים, עיניים, עור, א.א.ג	באמצעות כל מרפאות הקהילה
.18	באר-שבע	נשים, פנימית, אורטופדיה, א.א.ג	מרפאה ס', יא', מצדה
.19	באר-שבע	אורטופדיה	באמצעות כל מרפאות הקהילה
.20	בית-שאן	א.א.ג, נשים	באמצעות כל מרפאות הקהילה
.21	הוד-השרון	א.א.ג, כירורגיה, אורולוגיה	באמצעות כל מרפאות הקהילה
.22	הרצליה	עור, עיניים, אורטופדיה, נשים, א.א.ג, כירורגיה	באמצעות כל מרפאות הקהילה
.23	חדרה	כירורגיה, אורולוגיה, נשים, א.א.ג, אורטופדיה	באמצעות כל מרפאות הקהילה
.24	יבנה	נשים, עור, עיניים	באמצעות כל מרפאות הקהילה
.25	כפר-סבא	עור, עיניים, אורטופדיה, נשים, א.א.ג, כירורגיה	באמצעות כל מרפאות הקהילה
.26	לוד	פנימית, כירורגיה, נשים, עיניים	באמצעות כל מרפאות הקהילה
.27	לוד	א.א.ג, עור, אורטופדיה	באמצעות כל מרפאות הקהילה
.28	מגדל העמק	אורולוגיה	באמצעות כל מרפאות הקהילה
.29	נהריה	נשים, כירורגיה, עור, א.א.ג, עיניים	באמצעות כל מרפאות הקהילה
.30	נס-ציונה	נשים, עור	באמצעות כל מרפאות הקהילה
.31	נצרת-עילית	א.א.ג, נשים, אורולוגיה, עור	באמצעות כל מרפאות הקהילה
.32	עכו	נשים, כירורגיה, עור, א.א.ג	באמצעות כל מרפאות הקהילה
.33	צפת	כירורגיה, נשים, עיניים-אזורית	באמצעות כל מרפאות הקהילה
.34	קרית-גת	א.א.ג, כירורגיה, עיניים - מקצועית	באמצעות כל מרפאות הקהילה
.35	קרית-גת	נשים, פנימית - מקצועית	באמצעות כל מרפאות הקהילה
.36	קרית-חיים	א.א.ג, עיניים, כירורגיה, עור	באמצעות כל מרפאות הקהילה
.37	קרית-מלאכי	עיניים, עור	באמצעות כל מרפאות הקהילה
.38	רמלה	פנימית, כירורגיה, נשים, א.א.ג	באמצעות כל מרפאות הקהילה
.39	רמלה	עור, עיניים, אורולוגיה, אורטופדיה	באמצעות כל מרפאות הקהילה
.40	רמת-גן	כירורגיה, א.א.ג, אורולוגיה	באמצעות כל מרפאות הקהילה
.41	רמת-השרון	עור, עיניים, אורטופדיה, נשים, א.א.ג, כירורגיה	באמצעות כל מרפאות הקהילה
.42	רעננה	עור, עיניים, אורטופדיה, נשים, א.א.ג, כירורגיה	באמצעות כל מרפאות הקהילה
.43	ראשל"צ	כירורגיה, נשים, אורולוגיה, עיניים	באמצעות כל מרפאות הקהילה
.44	ראשל"צ	עור, א.א.ג, אורטופדיה	באמצעות כל מרפאות הקהילה
.45	דימונה	נשים, פנימית, אורטופדיה, א.א.ג, כירורגיה	באמצעות כל מרפאות הקהילה
.46	חיפה	כירורגיה, עיניים, עור, א.א.ג, נשים	באמצעות כל מרפאות הקהילה
.47	ירוחם	נשים, א.א.ג, פנימית, אורטופדיה, עור	באמצעות כל מרפאות הקהילה
.48	ירושלים	נשים, פנימית, כירורגיה, א.א.ג, עור	באמצעות כל מרפאות הקהילה
.49	נתיבות	נשים, א.א.ג, אורטופדיה, פנימית	באמצעות כל מרפאות הקהילה
.50	עומר	אורטופדיה, נשים, עיניים	באמצעות כל מרפאות הקהילה
.51	פתח-תקוה	פנימית, א.א.ג, כירורגיה, אורולוגיה	באמצעות כל מרפאות הקהילה
.52	תל-אביב	אורולוגיה, אורטופדיה, פנימית	באמצעות כל מרפאות הקהילה
.53	תל-אביב	נשים, עיניים, א.א.ג, עור	באמצעות כל מרפאות הקהילה
.54	קצרין	נשים	מרכז בריאות

עוד יותר בריאות!
קופת חולים

גלקון
בקרי השקיה לגינון ולחקלאות
החל מה־18.10.87
מספרנו החדש במשרד גלקון בתל־אביב
03-5613405-6

הכל נשאר במשפחה...
דרך אמינה, מכובדת וסודית להכיר בני זוג רציניים לנישואין!
פנה/י ל**אלי שלוש**
שדכן משפחתי, פרטי, אמין, בעל קשרים ומאגר פנויים/ות אקדמאים ומשכילים.
לשרותך בבית גם בשבת
03-991949, 03-990507

כל המעונינים בגיור יפנו בכתב אל:
ברית ידידי הגר, תל־אביב, ת.ד. 3333

הסתלקו אנחנו מפציצים, הודיעו האמריקנים והשמידו 'בסיס נפט' איראני

כוחות קומנדו של ארה"ב השתלטו לזמן מה על דוברה אחרת כדי להשמיד נשק וציוד תקשורת; נתפסו מסמכי מודיעין

מאת עפרה ישועה־ליית
סופרת מעריב בוושינגטון

כוחות הצי האמריקני במפרץ הפרסי הרסו אתמול בהפצצת תותחים ימיים דוברה צפה השייכת לאיראן והשתלטו לשעה קלה על דוברה אחרת, כדי להשמיד נשק וציוד תקשורת שהותקן עליה. שתי הפעולות היוו את תגובתה של ארצות הברית על ירי טילים איראניים על ספינות במפרץ הפרסי בשבוע שעבר, שבו נפגעה, בין השאר, מיכלית הנ־ניפה דגל אמריקני.

■ **פעולה מתונה**

הצי האמריקני השקיע מאמץ מיוחד להדגיש את האופי המתון של הפעולות הצבאיות, שהיו צפויות מזה ימים אחדים. עשרים דקות לפני ההפצצה על הדוברה הראשונה "ראשאדאס", אתמול אחר הצהרים, שידרו האמריקנים מסר בשפה הפרסית אל היחידה שאיישה את כלי השיט: כאן הצי של ארצות הברית. אנו עומדים להתחיל לירות על עמ־דותיכם תוך 20 דקות.

לדברי פקידים אמריקניים אתמול, רוב האירא־נים הצליחו לנטוש את הספינה וכך נחסכו חיי אדם, כדבריו של דובר הנשיא רייגן בוושינגטון, מרלין פיטצווטר. עשרים דקות אחרי שהתקבלה ההודעה התייצבו ארבע משחתות אמריקניות בעמ־דות ירי והמטירו מטח כבד של אש תותחים ופגזים על הדוברה, שהתמוטטה והלקיה שקעו במים. הדוברה השניה הותקפה על ידי כוחות קומנדו, שעלו עליה והרסו את מיתקני התקשורת שעליה. אתמול נמסר, כי בידי כוחות אלה נפלו גם מסמכי מודיעין איראניים.

שר ההגנה האמריקני קספר ויינברגר טען אתמול, כי האיראנים השתמשו בדוברות כבסיס שיגור להתקפות על כלי שיט מסחריים. "הדוברה שימשה למעקב מכ"ם, לדיווח על תנועת שיירות ולשיגור התקפות של סירות נגד ספינות לא־לוחמות באיזור מרכז המפרץ. בשבוע שעבר נורתה ממנה אש אל מסוקים צבאיים אמריקניים", אמר ויינברגר אחרי ההתקפה הראשונה. לדבריו הפעולה האמריקנית היוותה תגובה מדודה והולמת להתקפה האיראנית על המיכלית האמריקנית־כוויתית בשבוע שעבר.

היעד שנבחר להתקפת התגמול הפתיע את רוב המשקיפים, שציפו כי הצי האמריקני יתקיף וישמיד קודם כל את סוללות טילי ה"סילקוורם" המא־יימות על חופש השיט במפרץ. אולם לדעת שר ההגנה, הדוברות היו יעד עדיף, בין השאר משום שהסוללות הן ניידות ואפשר להציבן במקומות שו־נים.

■ **לא עימות צבאי**

בשמו של הנשיא רייגן אמר אתמול דוברו בבית הלבן: ארה"ב אינה מעוניינת בעימות צבאי עם איר־אן, אולם אל לאיראן לשגות באשליות באשר לנחי־שות החלטתנו להגן על הספינות שלנו ועל האינ־טרסים שלנו.

ההתקפה האמריקנית לא נפלה כהפתעה, לאחר שביום א' התקיימו התייעצויות אינטנסיוויות בין יועצי הנשיא לבין מנהיגים בקונגרס האמריקני. עתונים אמריקניים יצאו אתמול בכותרות ראשיות שניבאו בבטחון כי הוחלט לבצע פעולת תגמול שעות אחדות לפני ההתקפה.

■ **הקונגרס תומך**

בקונגרס זכתה הפעולה הנשיאותית אתמול לתמיכה דו־מפלגתית. אולם בו בזמן, גברות הדרי־שות מן הנשיא להפעיל את חוק כוחות המלחמה המאפשר לקונגרס לפקח על פעולות האיבה, ואף לתבוע החזרתם של הכוחות האמריקניים לבסיסי־הם.

סוכנות טא"ס דיווחה אתמול בקצרה על ההתקפה האמריקנית על שדה נפט הצף במפרץ הפרסי ומתחה ביקורת על הפעולה כבלתי מוצדקת ותוקפ־נית.

בריטניה תמכה בגלוי בפעולה האמריקנית ושר החוץ ג'פרי האו אמר אתמול, כי לארה"ב היתה הזכות המלאה לנהוג כפי שנהגה, בעקבות הפרת החוק הבינלאומי ע"י איראן.

גם מנהיג אש"ף יאסר ערפאת קרא אתמול במסיבת עיתונאים בכווית לאיראן לקבל את תנאי האו"ם להפסקת אש מיידית.

מטוס הצסנה 172 שהנחית מתיאס רוסט בכיכר האדומה במוסקווה בחודש מאי שוחרר ע"י הסובייטים והגיע ביום ראשון לדנמרק. משם יוטס להאמבורג. בתמונה נראה גם בעליו החדש, וולפגנג נימן. (תצלום א.פ.)

סערה פוליטית ביוון: ראש הממשלה נטש את אשתו אחרי 36 שנה וחי עם דיילת יפהפיה

מאת ויקטור אליעזר
סופר מעריב באתונה

הגילויים על יחסיו של ראש ממשלת יוון, אנדריאס פאפאנדריאו, עם דיילת־לשעבר בחברת 'אולימפיק איירווייס', גרמו קרע בינו לבין רעייתו והעמידו בסכנה את עתידו הפוליטי – מדווח ניו־יורק טיימס.

לפי נורמות ההתנהגות המקובלות בפוליטיקה היוונית, יחסים מחוץ למסגרת הנישואים אינם מהווים מכשול רציני לפוליטיקאי. אך פרשנים אחדים סבורים, כי ראש הממשלה הפר את הכללים הבלתי כתובים: הוא הפגין זילזול בציבור ובמשפחה שלו ושם את יוון ללעג ולשנינה בחוגי העולם.

"השערוריה תורנת עכשיו מעבר לגבולות יוון", כתב עתון האופוזיציה השמרני, קאתימריני. "זה הפך לאחד הסיפורים המרכזיים ביותר בעולם הקשורים ליוון".

הדיווחים על היחסים בין פאפאנדריאו, 68, ודימיטרה ליאני, יפהפיה בת 33, התחילו להתפרסם לאחר שמנהיג המפלגה הסוציאליסטית היוונית ביטל בסוף אוגוסט תכניות להשתתף בטקסים לציון יום השנה הראשון לרעש האדמה, שפקד את העירה קאלאמאטה וקטל 22 בני אדם. לשכתו תירצה את ההיעדרות בסדר־יום עמוס מדי.

קאתימריני כתב, כי ראש הממשלה זנח את אשתו לאחר 36 שנות נישואים וגם נטש את קאלאמאטה מוכת רעידת האדמה למען שיט פרטי והנאה פרטית, שעלולים לעלות לו במשרתו".

העתון אלפתרוטיפיה, שבדרך כלל תומך בממשלה, כתב: אם הבעיה לא תיפתר, הממשלה עלולה ליפול.

בינתיים לא פירסם פאפאנדריאו שום תגובה רשמית לגילויים והורה לדובריו שלא להגיב. אשתו, מארגרט, העושה בבלגיה, בראש משלחת של התאחדות נשות יוון, לא הגיבה פומבית על העניין.

קרב הכתר: יתרון לקספרוב במשחק ה־4 שנפסק ויימשך היום

מאת שאול הון

המשחק הרביעי בדו־קרב לאליפות העולם בשחמט נפסק אמש בסביליה לאחר 5 שעות ביתרון חומרי ועמדתי של אלוף העולם, גארי קספרוב. הטוען לכתר, אנאטולי קרפוב, נקלע לעמדה קשה ושואף להינצל בתיקו.

קספרוב, בלבן, פתח בהתגוננות גלויה: חזרה על מסעי הקרב השני, שבו הפסיד. הפעם היה הוא שהקריב רגלי בפתיחה וקרפוב נמנע מקבלת הפתיון.

עד מהרה השיג קספרוב אחיזה איתנה במרכז ופתח בסדרת תמרונים דקים לשיפור יתרונו.

לקראת הפסקת המשחק הצליח ללכוד 2 רגלים והוא שואף להכתיר אחד מהם למלכה. הנה מסעי המשחק.

קספרוב קרפוב

1. ג4 פ־ו6, 2. פ־ג3 ה5, 3. פ־ג3 פ־ג6, 4. ז3 ר־ב4, 5. ר־ז2 ס־ס, 6. ס־ס ה4, 7. פ־ז5 ר:פ, 8. ב:ר צ־ה8, 9. ו3 ה:ו (במקום ה3 במשחק הקודם), 10. פ:ו3 מ־ה7, 11. ה3 פ־ה5, 12. פ־ד4 פ־ד3 (על פ:ג4 מקבל לבן יתרון במרחב ו שחור מפגר בפיתוח), 13. מ־ה2 פ:ר, 14. צא:פ ד6, 15. צ־ו4 ג6, 16. צ־ב1 מ־ה5, 17. מ־ד3 ר־ד7, 18. פ־ז5 ר:פ, 19. צ:ר מ־ה6, 20. מ־ד4 צ־ה7, 21. מ־ח4 פ־ד7, 22. ר־ח3 פ־ז8, 23. צ־ז5 מ־ה5, 24. ד4 מ־ח4, 25. מ:מ צ:מ, 26. צ:ו7 צ:ה3, 27. ד5! צא־ה8, 28. צ:ב7 ג:ד, 29. ג:ד צ־ה7, 30. צ־ב1 ח5, 31. א4 ז5, 32. ר־ו5 מ־ז7, 33. א5 מ־ז6, 34. ר־ד3 צ:צ, 35. צ:צ צ־ה3, 36. ר־ב5 צ:ג3, 37. צ:א7 פ־ו6, 38. צ־ד7 פ־ה5, 39. צ:ד6+ מ־ז5, 40. א6 צ־א3.

כאן רשם קספרוב את המסע הסודי וצוות העוזרים של שני היריבים חש ל"ניתוח לילי" של העמדה, לקראת חידוש המשחק היום אחה"צ.

שולץ יציע לחוסיין: מטריה במקום ועידה

מאת רפאל מן ושפי גבאי
שליח מעריב בקהיר

שר החוץ האמריקני ג'ורג' שולץ המריא אתמול מקהיר ללונדון, משם הוא עומד להיפגש עם מלך ירדן חוסיין. יבדוק בשיחותיו בירדן ועם שר החוץ הסובייטי אדוארד שוורנדזה. יבדוק שולץ הצעה שעל פיה תלווה המו"מ הישיר בין ישראל לבין משלחת ירדנית־פלשתינאית בחסות או מטריה בינלאומית, מבלי להשתמש במונח ועידה בשל התנגדותו של רה"מ שמיר למסגרת כזו.

לדברי מקורות בירושלים, הצעה נוספת שיבקש שולץ לבדוק היא אפשרות שהחסות הבינ"ל למו"מ תינתן רק ע"י ארה"ב ובריה"מ, בלא שיתוף יתר שלוש החברות הקבועות של מועצת הבטחון. אלה הן חלק מן ההצעות שכוונתן לצמצם את יכולת בריה"מ וגורמים אחרים מחוץ לאזור להשפיע על המו"מ הישיר.

במסיבת עיתונאים בקהיר אמר אתמול שולץ, כי הרעיונות החדשים שהביא עימו לאזור לחידוש תהליך השלום נועדו להסיר את המכשולים שמעמידה ישראל. אולם, לדבריו, הוא עדיין לא השיג כל תוצאות לרעיונות שלו ואין הוא יכול לבשר על התקדמות כלשהי.

האירועים במפרץ הפרסי תפסו את המקום המרכזי בשיחות שולץ־מובארק.

שר ההסברה הירדני מוחמד אל־חטיב הודיע, כי ירדן דוחה רעיונות שולץ המדברים על מסגרת אחרת למו"מ.

סגן שר החוץ הסובייטי, יולי וורונצוב, שביקר בקהיר, ברבת עמון ובדמשק במקביל לביקורו של שולץ באזור אמר, כי ברית המועצות לא מתכוונת לוותר על ועידה בינלאומית במתכונת המבוקשת ע"י הערבים.

שר החוץ האמריקני ג'ורג' שולץ אמר אתמול בקהיר, כי הפעולה האמריקנית שנועדה להרוס את תחנת הנפט האיראנית השוכנת מאה ק"מ ממזרח לבחריין, היתה פעולה צבאית מוגבלת. הוא אמר, כי המימשל האמריקני הודיע על הפעולה הזו לאומות המאוחדות ולידידות ארה"ב כי אין מדובר במלחמה של ממש נגד איראן. לדבריו, אין להסביר פעולה זו כנקיטת עמדה לצד עיראק במלחמתה נגד איראן.

סוריה דרשה מארה"ב להוציא את כל הציים שלה מהמפרץ. בסוריה מבקר עכשיו, ראש ממשלת איראן מוסאווי.

נשיא איראן עלי חמינאי אמר אתמול, כי מעתה מסובכת ארה"ב במלחמה נגד ארצו ואיראן תחזיר לה כגמולה.

"ג'ק המרטש היה יהודי"

99 שנה לאחר שמעשיו הסעירו את לונדון של המאה ה־19, יתכן שנתגלתה זהותו האמיתית של ג'אק המרטש, שרצח לפחות חמש פרוצות והתעלל בגופותיהן.

לדברי העתון הבריטי "דיילי טלגרף", נתגלה עותק מיכתבותיו של סר רוברט אנדרסון, ראש צוות החוקרים שהוקם לפענח את מעשי הרצח המסתוריים ב"איסט אנד" של לונדון בשנת 1888. בתוך העותק נתגלה פתק לפיו יהודי פולני בשם קוסמינסקי היה הרוצח.

רשת הטלוויזיה "תאמס" המתכננת סידרת־טלוויזיה על ג'אק המרטש בהשתתפות מייקל קיין בדמות אחד הבלשים, הודיעה כי תחשוף את זהותו של הרוצח בפרק האחרון של הסידרה.

(רויטר)

משרד החינוך והתרבות

האגף לחינוך על־יסודי — המחלקה לבחינות

הודעה ל"נבחנים החיצוניים" (האקסטרנים)

א. נוהל הרשמה לנבחנים ותיקים

נבחנים שפתחו תיק נבחן חיצוני בעבר ומעוניינים לגשת לבחינות במועד חורף תשמ"ח ירשמו לבחינות בסניפי בנק הדואר אך ורק באמצעות שוברים מודפסים על ידי המחשב. ההרשמה תסתיים ב־31 באוקטובר 1987. דמי בחינות בגרות 23 ש"ח.

ב. הבחינות בכתב

1. בחינות הבגרות במועד חורף תשמ"ח תתקיימנה בין התאריכים י"ז בכסלו תשמ"ח 8.12.87 – י"ג בטבת תשמ"ח 3.1.88.
2. במועד זה תתקיימנה בחינות בגרות חיצוניות אך ורק בקצוצות המפורטים בלוח הבחינות.

להלן לוח הבחינות

יום ותאריך	מקצוע הבחינה	סמל שאלון	חלק	שעת התחלה	שעת סיום
שלישי י"ז בכסלו תשמ"ח 8.12.87	פיסיקה – 2 יח"ל	35	–	15.00	17.00
	פיסיקה – 3 יח"ל	84	–	15.00	18.00
חמישי י"ט בכסלו תשמ"ח 10.12.87	ספרות	05	–	15.00	18.00
	ערבית לערבים	73	א	15.00	17.00
			ב	17.30	19.30
	ערבית לדרוזים	67	א	15.00	17.00
			ב	17.30	19.30
ראשון כ"ב בכסלו תשמ"ח 13.12.87	חיבור עברי	03	–	15.00	17.30
שלישי כ"ד בכסלו תשמ"ח 15.12.87	ידיעת העם והמדינה	94	–	15.00	17.30
	עברית לערבים	72	א	15.00	17.00
			ב	17.30	19.30
	עברית לדרוזים	66	א	15.00	17.30
			ב	18.00	20.30
חמישי כ"ו בכסלו תשמ"ח 17.12.87	היסטוריה	24	א	15.00	18.30
			ב	19.00	20.00
	היסטוריה לערבים	42	א	15.00	17.30
			ב	18.00	19.30
	היסטוריה לדרוזים	68	א	15.00	18.00
			ב	18.30	19.30
שני ל' בכסלו תשמ"ח 21.12.87	אנגלית – 5 יח"ל	09	–	15.00	18.30
	אנגלית – 4 יח"ל	81	–	15.00	18.00
	אנגלית – 3 יח"ל	82, 11	–	15.00	18.00
רביעי ב' בטבת תשמ"ח 23.12.87	גיאוגרפיה	80, 70, 29	א	15.00	17.00
			ב	17.30	18.30
חמישי ג' בטבת תשמ"ח 24.12.87	תנ"ך	06	–	15.00	18.00
שלישי ח' בטבת תשמ"ח 29.12.87	מתמטיקה 3 יח"ל	78, 08	–	15.00	18.30
	מתמטיקה 4 יח"ל	87, 86	א	15.00	18.00
			ב	18.30	19.30
	מתמטיקה 5 יח"ל	77, 07	א	15.00	18.00
			ב	18.30	20.30
ראשון י"ג בטבת תשמ"ח 3.1.88	ידיעת הלשון	02	–	15.00	17.00

בחינות לעולים חדשים

1. בחינות בגרות לעולים חדשים תתקיימנה רק בשאלונים בהם מתקיימות בחינות בכתב בהתאם ללוח הבחינות לעיל.
2. הבחינות בע"פ לעולים חדשים תתקיימנה מיד לאחר הבחינות בכתב (בתחילת ינואר 88). הודעה על תאריכים מדויקים תישלח לנבחנים העולים החדשים.

חומר עזר מותר בשימוש בבחינות

סמל השאלון	שם השאלון	חומר עזר מותר בשימוש
06	תנ"ך	תנ"ך שלם ללא פירושים, תרגומים או תוספות.
09	אנגלית (5 יח"ל)	מילון אנגלי־אנגלי מאושר. השימוש במילון אחר טעון אישור הפיקוח על הוראת האנגלית
81	אנגלית (4 יח"ל)	מילון אנגלי־אנגלי מאושר. השימוש במילון אחר טעון אישור הפיקוח על הוראת האנגלית
82 11	אנגלית (3 יח"ל) אנגלית (3 יח"ל)	מילון אנגלי־עברי או אנגלי־ערבי.
08, 78	מתמטיקה (3 יח"ל)	1. מחשבון (המבחן תוכנן כך שלשימוש במחשבון משוכלל אין יתרון משמעותי). 2. לוחות לוגריתמים מאושרים ע"י משרד החינוך והתרבות. 3. דפי נוסחאות (מצורפים).
86, 87 07, 77	מתמטיקה (4–5 יח"ל)	בשני החלקים – 1. מחשבון (המבחן תוכנן כך שלשימוש במחשבון משוכלל אין יתרון משמעותי). 2. לוחות לוגריתמים מאושרים ע"י משרד החינוך והתרבות. 3. דפי נוסחאות (מצורפים).
29 70 80	גיאוגרפיה	בחלק א 1. אטלס כללי (כולל אוניברסיטאי). 2. מפה של א"י 1:250,000. 3. מפה גיאולוגית של א"י 1:250,000 או 1:500,000. בחלק ב אטלס כללי (כולל אוניברסיטאי).
84	פיסיקה – (3 יח"ל)	לוח לוגריתמים, מחשבון או מחשב אישי, דפי נוסחאות וקבועים פיסיקליים – המצורפים לשאלון.
35	פיסיקה (2 יח"ל)	לוח לוגריתמים, מחשבון או מחשב אישי, דפי נוסחאות וקבועים פיסיקליים – המצורפים לשאלון.

פרט לחומר־עזר הנ"ל אין להביא לבחינה ואין להשתמש בכל חומר נוסף. כמו כן, כל הספרים וחומר־עזר הנ"ל חייבים להיות נקיים מרשימות.

לתשומת לב הנבחנים!

א. הכניסה לאולם הבחינות תהיה אך ורק עם הצגת תעודת־זהות ממשלתית לשם זיהוי.
חייל במדים בשירות סדיר או קבע יורשה להציג תעודת קצין או חוגר.
נבחנים שלא יזוהו באמצעות אחת מתעודות אלו **לא יורשו להיבחן**.
לא יתקבלו פנקס מילואים, פנקס קופת־חולים, אישור משרד הפנים על הגשת תעודת־זהות, תעודת עובד, תעודת סטודנט, רשיון נהיגה וכו'.
ב. עפ"י חוק הגבלת העישון במקומות ציבוריים **אסור לעשן** בחדרי בחינות ובין כותלי בתי־הספר בהם מתקיימות בחינות הבגרות.
ג. לא יורשה לנבחנים להכנס לחדרי הבחינות עם כלי נשק או עם מכשיר קשר (גם אם הנבחן הוא שוטר או חייל במדים).

אנו מאחלים הצלחה לכל הנבחנים

קיבוץ פלמחים
ד.נ. עמק שורק 76890
מודיע
מתאריך 25.10.87 יחול שינוי במספר הטלפון שלנו
אחרי הספרה 9 תתוסף הספרה 6 והמספר יהיה
03-9658958
מספר הטלפון של המפעל "ספנקריט"
03-9658958
ישיר 03-999441

הסוכנות היהודית לארץ־ישראל
קרן החינוך לישראל

מכרז בניה 81/658/87

1. הסוכנות היהודית לא"י (להלן הסוכנות) מזמינה בזאת הצעות מקבלני בנין לבניה:

מרכז שכונתי באילת
במסגרת התכנית להתחדשות השכונות

2. הבנין המתוכנן הוא: כ־320 מ"ר
3. את תנאי המכרז והחומר הקשור בו אפשר לקבל החל מיום ג' 20.10.87 בבנין הסוכנות, תל־אביב, רח' קפלן 17, בחדר 717 בין השעות 9.00–12.00 וכן במשרד מהנדס העיר בעירית אילת, ללא תשלום.
4. סיור קבלנים יתקיים ביום ג' 3.11.87 הפגישה בשעה 11 לפנה"צ במשרד מהנדס העיר בעירית אילת.
5. את ההצעות יש להכניס לתיבת המכרזים במשרדי הסוכנות בכתובת המצויינת בסעיף 3 לעיל עד ליום ד' 18.11.87 שעה 13.00.
6. על המשתתפים במכרז זה להיות רשומים לפי חוק רישום קבלנים לעבודות הנדסה בנאיות התשכ"ט – 1969 לפי סיווג מקצועי הבנוי בהתאם.
7. אין הסוכנות היהודית מתחייבת לקבל את ההצעה הזולה ביותר או כל הצעה שהיא.

כה אנושה ...יסטית"

...זעמו משקיעים

מזהירים מהלו...

...ן כושר השיפוט

...לפגוע בנו

בכנסת

ישראל עוקבת אחר הטיית מי הירמוך בסוריה

מאת יוסף צוריאל

ישראל עוקבת אחר תכניות הפיתוח של סוריה שנועדו להטות כמויות גדולות של מי הירמוך לשטחה – נמסר אתמול בוועדת החוץ והבטחון של הכנסת.

בישיבה אתמול, הופיעו בפני הוועדה סגן שר החקלאות אברהם כץ־עוז, מנכ"ל משרדו מאיר בן־מאיר, ונציב המים צמח ישי. שלושתם סקרו את מצב המים בירמוך.

השלושה הסבירו, כי ההסדר בירמוך, נשען על מה שסוכם בעל פה בשנות החמישים בתיווך השליח האמריקני ג'ונסטון. ועיקרו: ישראל רשאית להשתמש בכ־25 מיליון קוב מים בעונה. בימי שטפונות, השאיבה רבה יותר. ובכל מקרה הירדנים היו הנהנים העיקריים ממי הירמוך.

לאחרונה הגבירו הסורים את פעילותם לצורך הטיית מי הירמוך לתחומם. ומשמעות הדבר פגיעה חמורה בשטחים שהם בשליטת ירדן. אשר לישראל, הסורים נקטו עד כה בזהירות מירבית על מנת שהמכסה המוקנית לה מכוח ההסדר של ג'ונסטון לא תיפגע.

לגבי העתיד, כלל לא ברור כיצד תגיב ירדן למקרה של הטיית כמויות גדולות של מי הירמוך לתחום סוריה. ישראל לערמת זאת כבר הבהירה את נחישותה לשמור על זכויותיה בירמוך.

ארבלי־אלמוזלינו: ב־40% ירדה התפוקה בבי"ח

"העיצומים וסכסוכי העבודה במערכת הבריאות, הורידו את תפוקת העבודה בבתי החולים בכ־40 אחוז" – אמרה אתמול שרת הבריאות בוועדת העבודה והרווחה של הכנסת.

שרת הבריאות, שושנה ארבלי־אלמוזלינו, הבהירה, כי כיום ישנם 22 קבוצות עובדים, וכל אחת מנהלת משא ומתן נפרד, מכריזה על סכסוך עבודה, ומשבשת את תיפקוד המערכת.

בהתייחסה לחוק הסיעוד, אמרה שרת הבריאות, כי עד כה לא ננקטו צעדים ממשיים לביצוע החוק והמצאה כסף המיועד לקשישים, הולך לשרת את המנגנון".

יו"ר הוועדה ח"כ אורה נמיר אמרה: "אם לא נצא מהסחרור הנוראי של עיצומים והשבתות, לא ניתן יהיה לבצע דבר, והמערכת היחידה שתמשיך לתגוג היא הרפואה השחורה והאפורה".

ח"כ זיאד – במרכז תקרית שנעלה את הדיון בכנסת

תקרית שבמרכזה עמד ח"כ תופיק זיאד מחד"ש, נעלה אמש את הדיון הארוך במליאת הכנסת.

בנאומו שילב ח"כ זיאד ביקורת על הנעשה במזרח ירושלים וביו"ש. ובעת הקראת הצעת הסיכום חזר על שתי קביעות. האחת נגעה ל"מעשים אכזריים שנעשים בצעים שלטונות הכיבוש", והוא הזכיר "רציחתם של עשרות, ביניהם נשים וילדים". בשניה דובר על "התקפה נפשעת" בהר הבית, שביצעו שוטרים ואנשי משמר הגבול.

היו"ר דן תיכון הסתמך על פרשנות לסעיף בתקנון הכנסת, לפיו הוא רשאי למחוק סעיף בהצעת החלטה, שאינה תואם את מסגרת הדיון במליאה. ועל יסוד פרשנות זו ביקש מח"כ זיאד לא לכלול את הקביעות האלה בהצעות הסיכום של סיעתו.

ח"כ זיאד סרב. ואז היו"ר קרא אותו לסדר שלוש פעמים, ומיד לאחר מכן ניגשו אליו סדרנים, והורידו אותו מהדוכן.

צעד זה לווה במחאות, לא רק מצד ח"כ זיאד. אליו הצטרפו ח"כים ממפ"ם ורצ אלה היו בדעה, כי הפרשנות הזו מרחיקה לכת. אבל היו"ר חזר על גירסתו, כי זו סמכותו. והיפנה את מבקריו לתקנון הכנסת.

נאמני הר הבית: במערכת הבטחון עשו עלינו עליהום

מאת עמנואל רוזן

"אנו עמותה רשומה כחוק ופועלים במסגרת החוק. נמשיך לפעול ולעלות, על־פי רשיון, להר הבית כדי לממש את ריבונותה של ישראל שם".

כך אמר גרשון סלומון, ראש קבוצת נאמני הר הבית, בתגובה על הידיעה, שגורמים במערכת הבטחון מאשימים את נאמני הר הבית בליבוי המהומות ביו"ש ואומרים כי ימליצו לא לאשר להם לעלות להתפלל בהר הבית.

סלומון אמר: "נעשה לנו כאן רצח אופי. ממש עוול. אנו הקבוצה הסימפטית, התרבותית החוקית והדמוקרטית ביותר שפועלת באיזור. הדברים שאומרים אותם גורמים אנונימיים במערכת הבטחון מהווים התרת דם כלפינו. לפי דברים אלה, לא סוכני אש"ף אשמים במהומות, אלא אנחנו. זו קריאה לעליהום עלינו. אילו הייתי יודע מי אמר דברים אלה, הייתי תובע אותו על הוצאת דיבה".

זאב, איש השורה הראשונה

זאב עם השחקן עזרא דגן בתערוכה. צילם: ראובן קסטרו

מאת יגאל לב

35 שנה יושב זאב בשורה הראשונה מול בימת התיאטרון הישראלי. מצמצם את עצמו לזוג עיניים חכמות ועט נחפז, הרץ על פני ניירות לבנים ועבים.

על הבמה פוסעת תהילת התיאטרון הישראלי. מחזות שהסעירו את דעת הקהל. הצגות משעממות שעליהן נאמר: "אחרי שלוש שעות הסתכלנו בשעון והנו שעברו רק עשר דקות". הצגות סוחטות דמעות והצגות נוגעות ללב. יושב והבלוק הלבן שלו מתמלא רישומים וסקיצות מתנועות השחקנים על הבמה. אותה שעה זאב אינו שופט, אלא כולו עין בוחנת, החותרת אל המיוחד, אל החד פעמי, אל אותה השניה החולפת שבו לובש השחקן את ההבעה, שהיא כולה ייחודית לו בלבד.

יושב מול הבמה לא כצייד הממתין לטורפו, אלא כחובב טבע המבקש להרצית את תנועת הג'ונגל וציוריו הם בעצם סיפור אהבה רב פרקים, כמו שאמר עורך מעריב, עידו דיסנצ'יק, בפתיחה החגיגית של תערוכת ציורי התיאטרון שלו בהבימה: "זאב אוהב אמנות, אוהב אמנים. זאב לאדם – אדם". הרישומים המקשטים את האכסדרה של אולם הבימה, אינם רק עיטורים לביקורת תיאטרון, שהתפרסמה במשך 35 שנה מעל דפי מעריב, אלא ביקורת מיוחדת במינה – ביקורת בקו. כפי שציין המבקר של מעריב, ד"ר אליקים ירון.

אבל, זאב הוא גם היסטוריון של התיאטרון הישראלי. כעתונאי טוב אין הוא עוסק רק בחומר החולף, האקטואלי וציורי התיאטרון שלו משקפים את ההסטוריה של התיאטרון הישראלי על חולשותיו ועל רגעיו היפים.

באכסדרה התכנסו שחקנים, סופרים, עתונאים ואמנים, כולם באו כמחווה של ידידות חמה לזאב, שעליו כבר נאמר כי למרות שהוא מוכשר כשד, לא הצליח לצבור לעצמו שונאים.

אמנים, בעיקר אלה המפרסמים את יצירותיהם בעתונות, נזהרים מתערוכת יחיד. ציור או סיפור בעתון הוא בבחינת תמונה שנבלעת בתערוכה. אבל בתערוכת יחיד מתבלטים כל סגולותיך וחולשותיך. תערוכתו של זאב בהבימה, היא הישג נדיר של ציורי תיאטרון הבוחנים בעין אוהבת וחמה 35 שנות עבודת הבימה ולפעמים ציורים אלה הם הזכרון היחיד להצגות, שנעלמו ונשכחו עם הזמן.

פתח את האירוע השחקן מישה אשרוב וזאב השיב במלים נרגשות וחמות למברכים.

מתח בתעשיה האווירית: "האם אני מפוטר או לא"

מאת דן ארקין

"בימים האחרונים קיבלנו דיווחים מלשכות לבריאות הנפש בכמה מערי גוש דן על עובדי תעשיה האווירית, שפנו לקבלת סעד נפשי, בשל משברים הפוקדים אותם מחשש לפיטורים. אנו מצויים עתה בשלב חמור, בו יש הדלפות של שמות מפוטרים והעובדים שרויים בחשש – האם אני מפוטר או לא" – סיפר אתמול מזכיר מועצת העובדים של התעשיה האוירית, יעקב שפי.

רשימות 3,000 המפוטרים בחטיבות ההנדסה והיצור ומפעלים אחרים בתעשיה האוירית כבר מצויות בידי מנהלי החטיבות והמפעלים ואתמול הוזמנו ראשוני העובדים למנהליהם, הוסבר לכל אחד ואחד מניעי פיטוריו והוצעו לו תנאי פרישה הקרויה "פרישה מרצון".

אנשי כוח האדם בתעשיה האווירית טוענים, כי התנאים שמציעה ההנהלה "אינם יוצאי דופן" מתנאים שהוצעו במפעלים אחרים, במשק שבהם פיטורו אנשים.

הוחלט, כי עובד שלא יקבל את תנאי הפרישה מרצון שמציעה ההנהלה, יתנהל לגביו דיון בהשתתפות נציגי מועצת העובדים וההסתדרות.

תהליך זה יתמשך זמן רב ובין המפוטרים אנשי חטיבות ההנדסה והיצור, האלקטרוניקה והטכנולוגיות וכן מפעלים אחרים, שעסקו בפיתוח ובייצור מטוס הלביא.

בתעשיה האווירית יוצב בקרוב נציג של לשכת העבודה, שאצלו יירשמו עובדים שיחפשו עבודה במקומות אחרים.

מזכיר מועצת העובדים, יעקב שפי, אמר כי הנחיית ההנהלה היא, שמצבת כוח האדם של התעשיה האווירית חייבת לקטון ב־3,000 עובדים עד 31 במארס 1988, התאריך שקבע שר הבטחון כתאריך האחרון לסגירת פרוייקט הלביא.

במקביל יחלו כ־300 עובדים לבצע את פרוייקט "מטוס ההדגמה" B-3, שהוא אב טיפוס מספר 3 של הלביא.

ישראלי שביקר במצרים נדבק שם במחלת הכולירה

אושפז בבית־חולים במרכז הארץ. טופל וכעת הוא מחלים ממחלתו

מאת דליה מזורי

ישראלי בן 51, שביקר באחרונה במצרים, נדבק שם במחלת הכולירה. מיד עם שובו ארצה הוא אושפז בבית־חולים במרכז הארץ, טופל וכעת הוא מחלים ממחלתו.

ראש שירותי בריאות הציבור במשרד הבריאות, ד"ר עלמה אבני, דיווחה מיד על המקרה לשגרירות מצרים בישראל, כדי לאפשר למצרים לאתר את מוקד ההדבקה ולחסלו.

ד"ר אבני מזהירה את הציבור מפני הידבקות במחלת מעיים זו בעת ביקורים בארצות אפריקה, אסיה ומרכז אמריקה. דרכי המניעה מפני הידבקות הן שמירה על היגיינה אישית, רחיצת ידיים לאחר ביקור בשירותים ולפני הארוחות והימנעות משתיית מים ואכילה במקומות בלתי מוכרים.

אחת מדרכי ההידבקות היא אכילת פירות שלא נשטפו היטב וגם מכך מוזהרים המטיילים.

מי שחוזר מאחת ממדינות אלו כשהוא סובל משלשולים והקאות מרובות חייב לפנות מיד לרופא המטפל בו, כדי לברר אם לא נדבק במחלה זו.

במשרד הבריאות מדגישים, כי אין כל חשש מנסיעה למצרים ובלבד שישמרו כללי ההיגיינה. נמסר גם, כי אנשי קבוצתו של חולה הכולירה שנבדקו נמצאו בריאים.

בליכוד עשויים לבחור בשר פת כמועמד ליו"ר הסוכנות

השר מודעי החליט סופית לא לרוץ לתפקיד

מאת מנחם רהט

בצמרת הליכוד מחפשים בקדחתנות אחר מועמד מטעמם לתפקיד יו"ר הסוכנות וההנהלה הציונית, לאחר שמועמד נוסף של הליכוד, השר יצחק מודעי, החליט סופית שלא "לרוץ" לתפקיד המתפנה בדצמבר השנה, עם סיום הקדנציה של אריה דולצ'ין.

אתמול הועלה שמו של השר גדעון פת, אך הושמעו גם שמות של אישים נוספים לרבות שרים. מבין כל השמות עשויה הבחירה ליפול על השר פת, שהיה הרחיד שלא דחה על הסף את ההצעה ונראה, כי הוא אף נוטה לקבלה.

אתמול אמר מודעי כי מסלול חייו הוא המסלול הממלכתי. "בדעתי להתמיד בו ואמשיך כהונתי במסגרת ממשלת ישראל", אמר. באזני מקורביו נימק את החלטתו בלשון בוטה יותר: "לא השתגעתי להעמיד בספק נסיון של 25 שנה בהנהגה הלאומית, בדבר שאינו מושך אותי במיוחד ושהסכמתי לקבלו רק בנימוקים של 'דין התנועה' ובתנאי שלא אוותר על המשך המסלול הממלכתי שלי".

החלה הגשת מועמדים לפרס כבוד לזולת של התנועה למען א"י טובה

הגשת המועמדים לפרס "כבוד לזולת" לעידוד הסובלנות בישראל ע"ש השופט המנוח יצחק כהן, שהיה נשיא בית־המשפט העליון ונשיא התנועה למען ארץ־ישראל טובה תחל היום.

הפרס, מטעם התנועה למען ארץ־ישראל טובה, מערכת מעריב, אל על ואמ"י (איגוד אמני ישראל), מוענק מדי שנה במשכן הכנסת בירושלים לאיש או לקבוצת אנשים הרדות למעשיהם בחברה למען הסובלנות, הפתיחות והרבות הדיון והויכוח.

זכאים להגיש את מועמדותם לפרס מועמדים יחידים או מוסדות, אשר תרמו במעשיהם לסובלנות ולהבנה הדדית בין יהודים לערבים, בין דתיים לחילונים ובין העדות השונות בארץ.

צוות השופטים כולל השנה אישי ציבור ונציגים של המוסדות המעניקים את הפרס. ניתן להציע מועמדים בפניה בכתב עד 15.12.87 למרכז התנועה למען ארץ־ישראל טובה, ת.ד. 7300 חיפה.

הבוקר מתחיל המירוץ המסורתי של חטיבת גולני

מאת יהודה גורן

300 חיילי חטיבת גולני זינקו הבוקר בשעה 5 ממרגלות החרמון בצפון הרחוק למירוץ גולני המסורתי.

לרגל מלאת 40 שנה לעצמאות ישראל יחרוג הפעם המירוץ ממסלולו ויסתיים כעבור שלושה ימי ריצה ליד הכותל המערבי בירושלים.

רצי חטיבת גולני ימאו 113 ק"מ בימה ובסך הכל ירוצו 340 ק"מ בשלושה ימי המירוץ, שסיומם בצהרי יום ה' ליד הכותל.

היום ירוצו חיילי גולני בצפון ויצדיעו לישובי קו העימות. לפנות ערב יגיעו הרצים לעכו. מחר ירוצו בשרון ובשפלה ומשם מחודתיים יעלו לירושלים.

פרופ' יורם לס - מאתמול מנכ"ל משרד הבריאות

פרופ' יורם לס

פרופ' יורם לס, מגיש התוכנית תצפית, נכנס אתמול לתפקידו כמנכ"ל משרד הבריאות.

טקס חילופי המנכ"לים נערך אתמול בלשכת שרת הבריאות בירושלים. במהלך הטקס בישרה השרה על שינויים העומדים לחול במשרד הבריאות בעוד כחודשיים: הפרדת שירותי האשפוז ממשרד הבריאות הראשי והפיכתם לרשות עצמאית. דליה מזורי

הצעת חוק: ענישה למפרסם ברשת טלוויזיה פיראטית

מאת אילנה באום

היועץ המשפטי של משרד התקשורת מעבד הצעת חוק לתיקון לחוק הבזק. תיקון זה – והיה אם יעבור את אישור משרד המשפטים והכנסת – יאפשר ענישה של כל גורם אשר יפרסם באמצעות רשתות טלוויזיה פיראטיות בכבלים. בחוק הקיים אין התייחסות ספציפית למפרסם בכבלים פראטיים.

לפי חוק העונשין הקיים ניתן להעניש כל אדם המסייע בביצוע עבירה ובכלל זה גם מנויים בתחנות שידור פיראטיות או המפרסמים באמצעותן.

מטרת תיקון זה לתת "שיניים" למשטרה ולמשרד התקשורת במלחמתם בפיראטים.

כימיקלים לישראל בע"מ
החל מיום חמישי
22.10.87
יוחלפו מספרי הטלפון שלנו
מספרינו החדשים:
כימיקלים לישראל מרכזיה
03-5614477
פקסימיליה
03-5615391

KARAT
ק.ר.ט בקרה ושקילה ממוחשבת בע"מ
המתנחלים 13 גני יהודה 56905 טל. 351848, 03-349993
* בפיקוח מהנדס ראובן אורני.
אפשר לישון בשקט!!!
חברת ק.ר.ט שמחה להציע:
שרות שנתי למאזני גשר מתוצרת כרכום
השרות כולל: בקורי מומחים ** תקופתיים לאחזוקה מונעת, כל חלקי החילוף ועבודה, במשך שנה, תואם בקורות משרד המסחר והתעשיה.
הנחה למצטרפים עד לתאריך 15.11.87
* מיסד רב' כרכום
** מהנדסים וטכנאים יוצאי כרכום

מפגיני 'שרון טכסטיל' מול משרדי 'בני משה קרסו': איזה עתיד יש בגיל 59? מי יקבל אותנו לעבודה?

שוטר ומפגין. צילום ראובן קסטרו

מאת אלי דנון

"הגענו למפעל צעירים ובריאים. אחדים מאיתנו איבדו איברים מגופם ליד מכונות המפעל והפכו לנכים ועכשיו ההנהלה זורקת אותנו לרחוב. איפוא נבחרי־הציבור שייצגו פועלים כמונו", קראו אתמול בדמעות בעיניים, עובדי מפעל "שרון טכסטיל". בעלי המפעל, האחים קרסו, החליטו על סגירתו ועל פיטורי 180 העובדים. אלה, מרביתם מבוגרים הפגינו מול משרדי 'בני משה קרסו', ברחוב ריב"ל, ליד התחנה המרכזית בת"א. העובדים נשאו בידיהם כרזות המגנות את הנהלת המפעל על ההחלטה לסגור את המפעל ב־4 בנובמבר. בין המפגינים נראו עובדים מבוגרים, שהחזיקו ביד אחת תלוש־משכורת של כ־500 שקלים וביד השנייה מכתב־פיטורין. "התחלתי לעבוד במפעל לפני 35 שנים. היום אני בן 59, מי יקבל אותי לעבודה. במכתב־הפיטורין כתב לי אדון שלמה קרסו: הננו מאחלים לך דרך צלחה בעתיד. זו שיא החוצפה לדעתי. איזה עתיד יש לי בגיל 59. אני אב ל־5 ילדים כיצד אפרנס אותם עכשיו", שואל נתן שמאני המציג מספר מכתבי־הערכה שנשלחו אליו על ידי ההנהלה במשך עשרות השנים שבהן עבד במפעל. העובדים המפגינים ניסו מספר פעמים לפרוץ לתוך הבניין. המשטרה מנעה זאת. הם ניסו אחר כך לחסום את התנועה בכביש, אולם גם אז הצליחו השוטרים למנוע את חסימת הכביש, תוך שימוש בכוח כלפי המפגינים. אחדים מן המפגינים נפצעו באורח קל וקיבלו טיפול במקום. מפקד משטרת מרחב־הירקון, נצ"מ אריה ביבי, נהג במפגינים הזועמים ביד מתחשבת. הוא לא עצר איש מהמפגינים למרות שהיו בהם כאלה שהתפרעו וגידפו את השוטרים. אחדים מבין העובדים התפשטו באופן חלקי, כדי לחשוף את הנזקים הגופניים שנגרמו להם במהלך עבודתם במפעל. "מי יקבל אותנו עכשיו. נתנו את הגוף שלנו למפעל וביום בהיר אחד אומרים לנו לכו הביתה. לא ניתן לסגור את המפעל". העובדים שאגו במשך כשעתיים מול משרדי האחים קרסו: "לחם עבודה" ו"לא ניתן לסגור".

ח"כ רן כהן שביקר השבוע במפעל טוען כי לטענת ההנהלה, לפיה התעסוקה דלה וכי המפעל מפסיד כספים, אין כל שחר. "הכשלון הוא ניהולי. אני תובע משר־המסחר והתעשיה להפסיק כל סיוע לעסקיהם של האחים קרסו, עד אשר יבטיחו את המשך העבודה במפעל", אמר ח"כ כהן.

בתמונה נראה שוטר כשהוא בולם בכח התפרצות של מפגין קשיש.

הבן הרג צעיר בתאונת פגע־וברח; האב דיווח על "גניבת" מכוניתו

מאת אילן בכר

מיחלק־הנוער של משטרת ירושלים חשף נסיון של אב ובנו, להעלים מן המשטרה, כי הבן הרג צעיר בן 27 מירושלים בתאונת פגע־וברח.

במוצאי יום־כיפור פגעה מכונית של תושב מזרח־ירושלים, במכונית שבה נהג צעיר ממערב־העיר. נוסעי המכונית הפוגעת נמלטו. המשטרה שהגיעה חילצה את הפצוע, אך כעבור שעה קלה הוא נפטר.

כשעתיים לאחר התאונה, הגיע בעל הרכב הפוגע לתחנת־המשטרה ודיווח, כי ריכבו נגנב ממנו. "זה הריח לנו מאד לא טוב, הסיפור שלו", סיפר ראש מיחלק־הנוער, רב־פקד פיני סלרי.

בחקירתו סיפר הנהג כי המכונית נגנבה בעת שבילה בחתונה בצפון־ירושלים. בהעדר ראיות, נאלצה המשטרה לשחררו. ימים אחדים לאחר־מכן, התברר כי בנו של בעל־הרכב, נער בן 14 וחצי, נהג מדי פעם במכונית של אביו. לאחר חקירה מאומצת הודה הנער שלקח את המכונית, בעת החתונה, ונסע בה בחברת 4 בני משפחה "לשאוף אויר צח", כהגדרתו. במהלך הנסיעה התנגשו ברכב שהגיע ממול, סמוך לכביש גבעת־זאב. משהבחינו כי הנהג פצוע אנושות, נטשו את מכוניתם וחזרו ברגל לחתונה. הם סיפרו לאב על מה שאירע ובעצה אחת החליטו, שהאב יתלונן על גניבת המכונית כדי לחלץ את המשפחה "מהברוך".

מיחלק־הנוער חשף את ההונאה: הנער ו־4 הנוסעים איתו חשודים בגרימת מוות. הנער מואשם גם בתאונת פגע־וברח, נהיגה בלא־רשיון ובלי ביטוח. האב חשוד במתן הודעה כוזבת.

השופט הורה למשטרה ללוות נאשם למסתור־הנשק הגנוב

מאת אמיר גילת

שופט ביהמ"ש המחוזי בחיפה, מיכה לינדנשטראוס, הורה למשטרה להתלוות לאילן ללוש בן 24 מגבעת־אולגה, לחשוף מצבור נשק שנגנב מצה"ל ומוסתר, זה כשנתיים באזור מגוריו.

ללוש, תושב גבעת־אולגה, יחד עם רוני סבח גומעה, בן 20 מיהוד, נאשם, כי בדצמבר 1985 חתכו גדר של בסיס טירונים. שם גנבו מאוהל־תחמושת, מתקני חיקוי־ירי המכילים פתיתי ט.נ.ט., היכולים לגרום מוות וכן 8 רימוני־עשן ונפצים חשמליים. בגניבה נוספת גנבו "עוזי". הם הסתירו את שללם בגבעת־אולגה.

לטענת התביעה נפגש ללוש עם סרבן משטרה, שמו נאסר לפרסום, שרכש ממנו רימון ומטען חיקוי־ירי. כאשר פנה אליו הסוכן כעבור חודשיים בבקשה לרכוש רימון נוסף נתקל בסירוב: "לי עצמי נשאר רק אחד", אמר ללוש, לטענת התביעה.

סניגורו של הנאשם, עו"ד דדוד מקרין, טען כי מרשו נמנע מהחזרת שללו מחשש ממלכודת. הוא ביקש, כי לפני מתן גזר־הדין יתאפשר לנאשם להחזיר את התחמושת המוסתרת.

השופט נעתר לבקשת הסניגור והורה למשטרה להתלוות לנאשם, כדי שזה יצביע בפניהם על מקום הסתרת הנשק והתחמושת.

תקרית אלימה בין יהודים וערבים במזרח ירושלים

ברצועת עזה הוצתו שלושה אוטובוסים

מאת אילן בכר ועזרא ינוב

תקרית אלימה בין יהודים לבין ערבים ושורה של הפרות סדר במזרח ירושלים, איפיינו אתמול את העיר. המשטרה נאלצה להשתמש בגאז מדמיע כדי להשליט סדר ולפנות כבישים, שנחסמו בידי מתפרעים ערביים.

התקרית החמורה ביותר התרחשה אחה"צ ברחוב הגאי במרכז העיר העתיקה. קבוצה של בריונים יהודים התנפלה על מספר ערבים והכתה בהם מכל הבא ליד. המקרה היה ליד חנות צילום ובמהלך התקרית נופץ חלון הראווה של החנות.

עדי ראייה מסרו, כי הבריונים היהודים שחבשו כיפות לראשם, השתמשו גם במוט ברזל. ארבעה ערבים נפצעו, אחד מהם באורח בינוני בראשו. הם הועברו לבית־החולים הדסה בהר־הצופים.

כח משטרה שחש למקום רדף אחר הבריונים והללו נמלטו לישיבת "שובו בנים" שבעיר העתיקה והסתתרו בתוכה. אנשי משמר הגבול לא הורשו להיכנס לישיבה ורק לאחר ויכוחים והבאת כחות נוספים התאפשר חיפוש בין חדרי הישיבה לאיתור החשודים. שלושה נעצרו אולם לטענתם, אין להם קשר לתקרית וכי היו בדרכם לכתל המערבי.

בשתי תקריות אחרות נחסמו כבישים במזרח ירושלים. ליד בית־הספר איברהימיה שבדרך להר־הזיתים, חסמו צעירים ערביים את הכביש בסלעים. המשטרה חשה למקום ונאלצה להזעיק מכבי־אש לכיבוי צמיגים בוערים. המתפרעים פוזרו והכביש נפתח לתנועה לאחר שהסלעים סולקו מהמקום בעזרת טרקטור גדול. בכביש ענתה שבצפון ירושלים התפרעו צעירים ערביים וגם כאן הבעירו צמיגים. כח משטרה שהגיע למקום פיזר את המתפרעים תוך שימוש ברימון גאז מדמיע.

בשעות הבוקר סוכל נסיון להצית את מוזיאון "עמדת תורגמן", ששימש כעמדה קדמית של העיר ירושלים עד למלחמת ששת הימים. שומר האתר הבחין במיכל ובו נוזל דליק אליו מחוברת צינורית. סמוך למוזיאון התפוצץ שלשום רימון בתוך מגרש לסכירת מכוניות משומשות. איש לא נפגע.

שלושה אוטובוסים ישראלים המסיעים פועלים שכירים מהרצועה לישראל, הוצתו אתמול בבוקר במחנה הפליטים נוציראת. אוטובוס אחד הוצת כליל ונגרם לו נזק של 60 אלף ש"ח. בשני אוטובוסים אחרים הוצתו הצמיגים, אך בעלי האוטובוס, שהבחינו באש מיהרו לכבותה.

מנתחי טלי חבושי מואשמים בגרימת מותה ברשלנות

מאת ראומה זיסקינד

כתב אישום נגד פרופ' דן מלר, ד"ר ראובן סלבין והאחיות – אדוארדה רודוי ובלה אילזרוב, העובדים בבית־החולים הפרטי סימפסיס בבת־ים, הוגש אתמול לבית־משפט השלום בת"א. בכתב האישום מפורטים המעשים של שני הרופאים ושתי האחיות אשר מואשמים בגרימת מותה ברשלנות של טלי חבושי ז"ל, בת ה־18, שעברה ניתוח פלסטי באפה ובסנטרה.

לטענת התביעה, עו"ד נורית אחיטוב, סגן בכיר ראשון לפרקליט מחוז ת"א, אם היו נוקטים על־ידי הארבעה אמצעים מתאימים בשלבי הניתוח, ניתן היה להציל את חייה של טלי.

טלי חבושי אושפזה בבית־חולים סימפסיס בבת־ים ב־8 ביולי השנה, בשעה 8 בערב. מצב בריאותה היה תקין לחלוטין. פרופ' מלר, שהיה הרופא המנתח, שכר את חדר הניתוח בבית החולים למשך כל הלילה וכן את שרותי האשפוז ושרות האחיות.

לטענת התביעה, הוא גם הביא עימו את צוות חדר הניתוח שכלל בין השאר את הרופא המרדים. פרופ' מלר ידע, שלד"ר סלבין אין תעודת מומחה כמרדים ובכל זאת הביאו לניתוח.

רשלנותו של פרופ' מלר, טוענת התביעה, היא בכך שלא ידע את הרופא המרדים לגבי כמות התרופות שנתן לטלי חבושי. כמו כן התרשל בכך שלא פיקח על מתן תרופות ההרדמה שנתן לה מאוחר יותר הרופא המרדים. לא די בכך, אלא שהוא גם לא הבחין בתגובות של טלי בעוד מועד ולא מנע שאיפת דם לריאות וגם ביצע ניתוח בזמן שצוות האחיות היה מצומצם.

לטענת התביעה גם ד"ר סלבין התרשל בכך שלא דאג לבדר את סוגי תרופות ההרדמה והכמויות שקיבלה טלי חבושי. הוא גם הוסיף חומרי הרדמה בכמויות גדולות ובלתי סבירות. האחיות, טוענת התביעה, התרשלו בכך שלא דאגו לבדוק ולהבחין במצבה של החולה, הזניחו אותה בלי לבדוק את מצב התאוששותה.

חוקרים הוצאה במירמה של מאות אלפי שקלים מקופ"ח מכבי

מאת אילן בכר

היחידה לחקירות הונאה במטה הארצי של המשטרה, בפיקודו של תת־ניצב יורם גונן, חוקרת חשדות נגד עשרה תושבים מתל־אביב. רופאים, בעלי בתי־מרקחת והשודדים, כי קבלו קנוניה והוציאו במירמה מאות אלפי שקלים מקופ"ח מכבי בתל־אביב.

על־פי החשד השתמשו החשודים באימון שנתנה בהם קופ"ח. חולים בתחזים קיבלו מרשמים רפואיים ברופאים, שידעו בפניהם עומד אדם בריא. את המרשמים מסרו ה"חולים" לבתי־מרקחת ובשיתוף פעולה עם בעלי בית־המרקחת הם לא קיבלו תרופות אלא כסף מזומן.

המרשמים הרפואיים הועברו לקופת חולים מכבי וזו העבירה את הכסף לידי בעלי בתי־המרקחת. משם הועבר חלק מהכסף לרופאים.

החקירה החלה בעקבות תלונות של קופת חולים מכבי ולאחר חודשים ארוכים של איסוף נתונים שביצעו חוקרי היחידה הארצית לחקירות הונאה.

רישמו לפניכם את מספרי הטלפון החדשים שלנו:

W תה ויסוצקי בע"מ 03-5615666
7 קווים

ברי BAR ברי בע"מ 03-5615679
3 קווים

החל מ־21.10.87

מרכז ההסברה ★ אגודת דור הפלמ"ח
ישראל 40
מטה תגיגות ה־40 ★ עיריית באר־שבע

כנס חטיבת הנגב – פלמ"ח
לציון 40 שנה למדינת ישראל

ייערך מחר, יום רביעי, כ"ח בתשרי התשמ"ח (21.10.87), באר־שבע.

להלן לוח זמנים:
10.00 – יציאה מתחנות רכבת צפון בתחבורה ציבורית, לפי מסלולי הסיורים שפורסמו.
16.00 – התכנסות ברחבת "יד לבנים" בבאר־שבע ויציאה בתחבורה ציבורית לאנדרטה של חטיבת הנגב.
16.30 – מפגשי גדודי החטיבה.
17.30 – עצרת חגיגית ליד האנדרטה.

במעמד שר הבטחון, יצחק רבין.

ובהשתתפות: מפקד חטיבת הנגב לשעבר, נחום שריג.
ראש־עיריית באר־שבע משה זילברמן.
אלוף פיקוד הדרום – האלוף יצחק מרדכי.
ראש מועצה אזורית חוף אשקלון – יהודה רוטשילד.

בתוכנית האמנותית:
מופע ארקולי על תולדות החטיבה, בהשתתפות הזמר אריק לביא.

הכנס יתקיים בכל מזג אוויר. במקרה של גשם תועבר העצרת המרכזית לאולם קולנוע "קרן" בבאר־שבע. פרטים לגבי שינוי המקום ניתן לקבל במרכז המידע, שיפתח בידלבנים.

עיריית הרצליה
חוק התכנון והבניה תשכ"ה־1965
הועדה המקומית לתכנון ולבניה מרחב הרצליה

הודעה לפי סעיף 149 לחוק התכנון והבניה תשכ"ה־1965

נמסרת בזה הודעה בהתאם לסעיף 149 לחוק הנ"ל, כי הועדה המקומית לתכנון ולבניה מרחב הרצליה.
הוגשה על ידי: רסי ועזרא אלון
בהסכמת: רחוב דהרי"ם 96 הרצליה.
בקשה להתייחסות לקרקע שבנדון:
שם הישוב: הרצליה רחוב הגרוסים מספר 1 גוש 6518 חלקה 73.
מהות הבקשה לגבי המגרש בגוש 6518... בקשות ההקלה האמור זה, דהיינו:
בקשה להקלה עד 6% באחוזי בניה דהיינו: 42% במקום 36% המותרים.
כל המעוניין יכול לעיין בבקשה הנ"ל במשרד הועדה המקומית ברחוב סוקולוב 10 הרצליה בימים ובשעות שהמשרד האמור פתוח לקהל, וכל הרואה עצמו נפגע ע"י אישור הבקשה הנ"ל יוכל להגיש התנגדות מנומקת למשרדי הועדה המקומית האמור בכתובת הנ"ל תוך שבועיים מיום פרסום מודעה זו.
אלי לנדאו
יו"ר הועדה המקומית לתכנון ולבניה מרחב הרצליה

איחוד עולי בולגריה בישראל
רח' יהודה הלוי 5, תל־אביב, טל. 652979

העתקנו את משרדנו ומשרד עמותת בית אבות ליד איחוד עולי בולגריה
מרח' הגדוד העברי 16
לרח' יהודה הלוי 5, תל־אביב.
קבלת קהל בימים א' עד ה'. בין השעות 10.00 עד 13.00.

יו"ר האיחוד, עו"ד ליאון סמוב,
מקבל קהל בימי ג'. בין השעות 14.00 עד 16.00.

שנה טובה ליוצאי בולגריה ולכל עם ישראל

אורזין
לכל העתונים
282302
297481
291613
מחלקת לוח קטנה עד מסע פרסום גדול!
אורקולמן שרותי פרסום בע"מ
תל־אביב רחוב בלפור 2 (פינת אלנבי)

ההלה הגשה / מרעבידים לפ / כבוד להולת / התנועה למע / א"י טובה

הבוקר מתחיל הבירו"ז המסוח של הטיבת גול

פרופ' יורם לס / מאת נייד מנכ"ל / משרד הבריאות

הצעת חוק: ענישה למפרסם ברשת טלוויזיה פיראטית

מאת אילנה באס

هكذا من الاصل

אשקלון

דיין נסע לארה"ב. ראש עיריית אשקלון, אלי דיין, יצא אתמול לארה"ב וישהה שם שבועיים. דיין יהיה אורח הסיבה־הסטודנטים של הסוכנות־היהודית בארה"ב. הוא ירצה במספר ערים, בהן בוסטון, ניו־יורק, שיקאגו וניו־אורליאנס. דיין יפגש במהלך שהותו בניו־אורליאנס עם נציגי חברת מירוצי־המכוניות "גראנד פרי", לקראת המירוץ הבינלאומי הראשון של מכוניות המרוץ "פורמולה" שיתקיים בכל הראה, באשקלון בחורף 1988. מעיריית אשקלון נמסר, כי נסיעתו של דיין ממומנת בידי הסוכנות־היהודית.

עזרא יעב

חיפה

ספרדי סמוי באוניה. נוסע סמוי, נער בן 17 בספרד, נתגלה השבוע על סיפון האניה היוונית "סילבר פאלומה" שהגיעה לנמל חיפה. משטרת־הנמל מנעה מן הנער לרדת לחוף. הוא הסתתר על סיפון האניה, בתוך סירות־הצלה. שלא כמקובל, התכחשו תחילה אנשי הצוות להמצאות נוסע־סמוי על אונייתם. הם טענו, שלא יתכן שהגיע לישראל על סיפונה של ה"פאלומה". הנער הוביל את אנשי־המשטרה למקום שבו הסתתר והצביע על שרידי קופסאות־הגפרורים ופחיות־השתיה שהותיר אחריו. לצוות לא נותרה ברירה אלא להודות, כי הנוסע אבן הסתתר באניה. בהתאם לנהלים, גורש הנער מן הארץ על סיפונה של האניה שבה הסתתר.

אמיר גילת

רכב לבילוי. חיפנית בת 20, סמדר בר־מרחה, נעצרה בידי המשטרה, בחשד כי השתייכה לכנופיה העוסקת בגניבות שיטתיות של רכב לצורך נסיעה למקומות־בילוי. מעצרה הוארך אתמול ב־5 ימים. שלשום האריך ביהמ"ש את מעצרם של שני אחיה, מיכה, בן 19 ואילן, בן 18, בעשרה ימים. לאיש מחברי הכנופיה אין רשיון־נהיגה. נציג המשטרה טען אתמול כי לאחרונה גנבה החבורה רכב מכפר־סבא ונעצרה במבר את חיפה וברשותה חשיש.

אמיר גילת

לוד

הסוכן הסמוי נפגע. משפטו של נימר אבו־עבדאללה אלעור, בן 33 מלוד, נדחה אתמול. זאת לאחר שסוכן־המשטרה שהיה אמור להעיד נגדו, נפצע מפגיעת־מכונית, דקות ספורות לפני תחילת־הדיון.
אלעור האשם, כי ב־4 במאי השנה, מכר לסוכן־המשטרה, חיים אלבחרי, הרואין. הוא מסר את הסם מחלון ביתו ברח' החשמונאים בלוד, וקיבל תמורתו 150 ש"ח. שלשום הגיע אלבחרי, שהופעל בידי היחידה המרכזית במרחב־השפלה, לבית־משפט השלום ברמלה. כשהגיע הסוכן, נאמר לו כי הדיון יחל רק בעוד שעה. אלבחרי יצא את ביהמ"ש כדי "להעביר" את הזמן, אך נפגע על ידי מכונית והועבר לביה"ח.

בן כספית

מגדל־העמק

עמור יסע לחודש. ראש המועצה המקומית מגדל העמק, שאול עמור, ייצא בסוף החודש למסע של כחודש ימים בדרום־אמריקה, בארגנטינה, אורוגואי וברזיל.
מטרות המסע: לעודד עליית יהודים מארצות אלה, להשתקע בעיירה המצטיינת בריכוז גדול של תעשיות עתירות־מדע ובאוכלוסייה מגוונת מעליות רבות ושונות. כמו־כן יפעל עמור לעניין משקיעים ויזמים להשקעות במגדל־העמק.

מאיר הראובני

רמת־גן

חשיש בסליק. 11 סוליות חשיש במשקל 3.5 ק"ג, נתגלו אתמול באקראי, במהלך ביצוע עבודות־עפר, של עיריית רמת־גן. העובדים מצאו סמוך למחסן העירייה, ברחוב אלוף דוד 185, "סליק" ניילון ובתוכו שק. בתוך השק היתה חבילה שהכילה חשיש. המשטרה משוכנעת, כי הבעלים לא יבואו למשטרה לבקש את המציאה בחזרה. חבילה דומה, ובה קילוגרם חשיש, נמצאה לפני כשבועיים – בפח־אשפה בפארק הלאומי ברמת־גן. גם אז לא אותרו הבעלים.

ברוך נאה

ת"א־יפו

יפו נגד ת"א. בג"צ דן אתמול בעתירת תושבי־יפו נגד עיריית ת"א, בנושא שפיכת הפסולת בחוף גבעת־עליה. העירייה קיבלה, בהסכמת הצדדים, ארכה עד לחודש פברואר בשנה הבאה – כדי לקבל אישור הוועדה המחוזית לתכנון ובניה לאתר. בג"צ המליץ כי המדינה תסייע לעירייה בהשגת ההיתר. אם לא יתקבל היתר זה, תציע העיריה אתר חלופי, גם מחוץ לגבולות העיר. הומלץ שגם בכך תסייע המדינה, באיתור אתר מתאים. מסוף החודש הבא יאסר על העירייה להשליך גרוטאות־רכב בחוף גבעת־עליה. העירייה תגביר את הפיקוח כדי לוודא שלא יישפך זבל אורגני במקום.

שרה פרידמן

"עוד יאשימו אותי שאני שודד את הטוטו"

מאת אהוד רבינוביץ

"יש לי מזל, זכיתי כל־כך הרבה פעמים בטוטו, שאנשים עוד יאשימו אותי שאני שודד את הטוטו", אמר אודמל א. – תושב כ"ס בן 62, שזכה בטוטו במליון ו־200 אלף ש"ח, סכום־שיא לזוכה יחיד בתולדות הטוטו.

הזוכה בר־המזל, המגדיר עצמו "סירפוס מהמר", נוהג כבר יותר מ־25 שנה להמר בטוטו. לפני 6 שבועות היה בין ארבעת הזוכים בטוטו. הוא קיבל לידיו 112 אלף ש"ח. קודם לזכיה זו מספר פעמים בהם ניחש 13 משחקים.

הזוכה, אב ל־3 וסב ל־9, הוא בעליו של מפעל לייצור בלוקים. על הזכיה בפרס הוא מעיד, כי אין הוא מתרגש במיוחד. לפני כ־3 שנים החל לשלוח טפסי־לוטו בשותפות עם בנו בן ה־29, אלקטרונאי העובד עימו במפעל.

"מאז", הוא אומר, "בא לי המזל". לפני חצי שנה ניחשו השניים 13 משחקים וזכו ב־10 אלף דולר. בסכום זה קנו מחשב, שאותו מפעיל הבן.

עם האוכל בא התיאבון והשניים החלו להגדיל השקעותיהם בטוטו, שהגיעו לעתים לאלפי־שקלים בשבוע. "המחשב הוא שמביא את המזל. מדי שבוע אנו מזינים את המשחקים בליגה. בני העובד לפי תוכנה מיוחדת. הוא פיתח שיטה חדשה, התוספת בטורים ומאז זכינו פעמיים בפרס הראשון". בשבת השקיעו השניים 5,000 ש"ח. "היינו בטוחים. כשהסתיימו המשחקים אמרתי לבני שנזכה לבד בפרס".

"מי שייהנה עכשיו מהכסף הם הנכדים. אתן להם כל מה שירצו". א., המבקש להישאר בעילום־שם: "אני פוחד מעין־הרע. השבוע אולי לא אשלח טוטו. לתת הזדמנות לאחרים".

דוד לוי: יש להוריד המיסוי הישיר בעיירות ב־50 אחוז

מאת צבי קליינמן

סגן ראש־הממשלה ושר־הבינוי והשיכון דוד לוי, אמר כי יש לעודד את איכלוס של עיירות־הפיתוח ולהוריד את המיסים הישירים ב־50%, זאת כדי למשוך תעשיינים ומתיישבים. לדברי השר, בעיירות הפיתוח יש מלאי גדול של דירות.

השר אמר את הדברים לתלמידי־תיכון בכפר הנוער בן־שמן, בעת שהתארח במקום, כחלק מסיור שערך בישובי המועצה האזורית מודיעים. בתשובה לשאלה, אמר לוי כי אין הוא מקבל את הטענה שמעבר לקו הירוק מושקעים בהתנחלויות יותר משאבים מאשר בעיירות־הפיתוח.

אקורד צורם ליווה את בעת שהשר סעד על שולחנו של מנהל הכפר, יצחק גולן, כאשר מתיישבים ממושב־ברקת, המתגוררים בבתים ערביים ישנים הפנו בתביעה לפתור את בעיות הדיור שלהם.

אשה נשדדה בלוד באיומי־סכין

בניסיון לשוד נוסף הוכה תושב העיר בקת־אקדח

מאת בן כספית

שני מעשי שוד מזוין היו אתמול בלילה בלוד. אשה כבת 50 הלכה סמוך לשעה עשר וחצי בערב בשכונת שוות בעיר. כשעברה במגרש המשחקים החשוך עצרו אותה 3 צעירים ושדדו ממנה, תוך איום בסכין, שרשרת־זהב ו־2 צמידים.

שעה מאוחר יותר נכנס תושב אחר של לוד לחדר המדרגות בביתו ברחוב שלמה המלך. ליד המעלית נתקל האיש בשני רעולי־פנים חמושים באקדח. השניים הורו לו לרוקן את כיסיו. האיש התנגד והשודדים היכוהו בפניו בקת־האקדח. מן האקדח נמלט כדור שפגע בתקרת־המעלית. השניים נמלטו מהמקום בידיים ריקות.

כ־2 ק"ג הרואין נתפסו בחודשים האחרונים בצפון

המשטרה: במבצע 'טיפול־שורש' נעצרו 30 סוחרי־סמים בהם, 'לוייתנים'

מאת מאיר הראובני

יותר מ־2 ק"ג הרואין, בשווי מאות אלפי שקלים, נתפסו בחודשים האחרונים בפעולות אחדות, במקומות שונים, של היחידה המרכזית (הימ"ר) של משטרת מרחב הגליל.

אתמול הובאו בפני שופט־השלום בעכו, פארס פלאח, 18 מתוך 30 סוחרי־הסמים מהגליל שנלכדו שלשום בלילה במיבצע־הם, בפשיטה שערכה המשטרה ב־7 ישובים. מעצרם של החשודים הוארך לבקשת המשטרה ב־8 עד 15 ימים. שאר העצורים יובאו לבתי־משפט במקומות שונים. המשטרה מגדירה חלק מהעצורים "לוייתנים" בקרב סוחרי־הסמים בצפון־הארץ.

השלושים נעצרו במבצע מתוכנן היטב שכונה "טיפול שורש".

בעת הגשת החשודים להארכת המעצר בפני שופט השלום בעכו נחשפה העובדה שהמבצע התאפשר עקב פעילותו של סוכן משטרתי סמוי, שהצליח לחדור לתוך השמור היטב של סוחרי־הסמים באיזור. הסוכן, עלי עזרייאה, מהכפר הדרוזי ירקא, נחשף אתמול במהלך הדיון בבית־המשפט.

על כוח החקירות והפשיטה המיוחד פיקד ראש הצח"ם, פקד רפי עמאר והפעולות התנהלו בפיקוחם הצמוד של מפקד מרחב הגליל, נצ"מ יעקב גנות וראש ימ"ר גליל רב־פקד מיכאל שייט.

אגדות־ילדים בבית־החולים

תלמידי המכללה "אוהל שרה" בעמק יזרעאל פשטו על המחלקה הכירורגית־ילדים בביה"ח "העמק" וציירו על הקירות ציורים מאגדות־ילדים. צילום: פול מלינג, ישראל סאן.

בקורת נוקבת על עיריית חיפה בביהמ"ש העליון

מאת דוד זוהר

בית־המשפט העליון ביקר קשות את עיריית חיפה על הסדרה שלא לצורך.

בראשית שנות ה־70 הפקיעה העירייה שני מבנים השייכים לבעלי "יקב־הגליל יוסף גולד ובניו". העירייה המתינה 5 שנים עד ששילמה סכום ראשון. בתביעה הבעלים, באמצעות עו"ד יעקב שאנן, פסק ביהמ"ש המחוזי בחיפה, שיש לשלם לבעלים 100 אלף שקלים ישנים.

בערעור העירייה לביהמ"ש העליון קבעו השופטים, שטענת העירייה שהקרקע דרושה לה 'מיידית', "אינה מדוייקת".

מחמם את הלב לדעת

שבעזרת תרומתכם
כ־400 דיאטניות, אחיות ורופאים של
"לב אל לב ישראלי" העבירו ביחד עם
כ־1000 מתנדבים
כ־500 פעולות הדרכה (קורסי החייאה ותזונה)
ל־30,000 איש באמצעות
200 סניפי האגודה בכל הארץ ללא תשלום.

"לב אל לב ישראלי"
מבצע התרמה 18 - 19/10/1987
תרום ברוחב לב!

מדי־עבודה בהשכרה!
1021 לקוחות נהנים משרותנו במחיר הכביסה בלבד.
טל. 04-720148
ראה היום במוסף "עסקים" עמודים 28+29

עיריית תל-אביב-יפו
משרד החינוך והתרבות המחלקה לחינוך מבוגרים
תיכון ערב למבוגרים עירוני א'
הכנה לבחינות בגרות
כיתות ט', י', י"א
נותר מספר מקומות לכיתות תיכון ולכיתות הכנה לבגרות במקצועות הבאים:
מתמטיקה (מועדי חורף וקיץ)
אנגלית (מועדי חורף וקיץ)
תולדות האמנות, ידע־עם ומדינה, לשון עברית, תנ"ך, ספרות עברית וביולוגיה.
● פרטים והרשמה בתיכון עירוני א', שפרינצק 4, ת"א, טל' 216749, 256593, בימים א', ג', ה' משעה 17.00 עד 20.00.

תנו להתגייס, למען השם!/ איטו אבירם ● רוני "רוכב" על גלים קצרים/ שרית סרדס ● ציוד שאיננו בשר ודם/ יהודה פרדיס ● הסקרנות הרגה אותם/ יוסי חרסונסקי ● תעלומת המוות ועוד...ועוד...ועוד...

והמדורים הקבועים:
אכלת אותה/ משה יהלום ● סודי ביותר ● קריאת תגר/ אהוד פלג ● דפי של דפי/ סמדר שיר ● על בנים ועל בנות/ ד"ר אהרון בלוך ● בחן את עצמך ● ראש גדול/ מייק אלדר ● הפסיכולוג לשרותך ● הרגלים בהתבגרות ● סיפור מתח ● מוזר ומעניין/ אראלה אשד ● זהו בידור ● אופנה/ בתיה דיסנצ'יק ● יותר מוזר מהדמיון ● זבנג/ אורי פינק ועוד...ועוד... ועוד...

■ מפלט 42
■ טרנס טרנר ד'ארבי
אל תחמיצו!!!

ההסתדרות הכללית של העובדים בארץ־ישראל
המועצה הארצית של קופת חולים
ישיבת המועצה הארצית, שנקבעה ליום ראשון 25.10.87
נדחית
ליום חמישי 29.10.87 בשעה 16.30.
סדר היום:
1. מעורבות חברים — המשך דיון.
2. שונות.
א. מויאל
יו"ר המועצה הארצית

הנהג, עשה לך מנהג קבע – קח עמך חייל לדרך

עיריית תל-אביב-יפו
סיום עונת הרחצה
עונת הרחצה מסתיימת בכ"ט תשרי תשמ"ח (22.10.87)
תחנות ההצלה בחופי תל־אביב–יפו תיסגרנה, למעט תחנות ההצלה בחופים:
א. חוף שרתון מערב
ב. חוף גורדון
ג. חוף פרישמן
תחנות ההצלה הנ"ל תהיינה פתוחות בין השעות 7.30–14.30.
הקהל מתבקש להתרחץ אך ורק בשעות פעילות תחנות ההצלה ובפיקוח מצילים.
זכור — אם אין דגל אין מציל!

הסוכנות היהודית לארץ־ישראל
קרן הבינוי לישראל
מכרז בניה 81/644/87
1. הסוכנות היהודית לא"י (להלן הסוכנות) מזמינה בזאת הצעות מקבלני בנין לבנית
בית כנסת ביבנה
במסגרת התכנית להתחדשות השכונות
2. הבנין המתוכנן הוא כ־400 מ"ר
3. את תנאי המכרז והחומר הקשור בו אפשר לקבל החל מיום ג' 20.10.87 בבנין הסוכנות, תל־אביב, רח' קפלן 17, בחדר 717 בין השעות 9.00–12.00 תמורת תשלום של 250 ש"ח אשר לא יוחזר.
4. סיור קבלנים יתקיים ביום א' 1.11.87. הפגישה בשעה 10 לפנה"צ ליד בנין העירייה ביבנה.
5. את ההצעות יש להכניס לתיבת המכרזים במשרדי הסוכנות בכתובת המצויינת בסעיף 3 לעיל עד ליום ד' 18.11.87 שעה 13.00.
6. על המשתתפים במכרז זה להיות רשומים לפי חוק רישום קבלנים לעבודות הנדסה בנאיות תשכ"ט - 1969 לפי סיווג בקטגור וכספי מתאים.
7. אין הסוכנות היהודית מתחייבת לקבל את ההצעה הזולה ביותר או כל הצעה שהיא.

גוש דן אחרי הגשם הראשון: שלוליות ופקקים, הכל כרגיל

מאת ברוך נאה

הגשם החזק שהיה שלשום בתל־אביב הציף את הכבישים וגרם לתנועה להתנהל לאיטה, אך הוא לא הצליח לרשום בכל אזור המרכז אפילו מקרה אחד של נהג שנאלץ לעלות על גג רכבו כדי להחלץ מהמים. שלוליות גדולות במקומות הקבועים כמידי החורף היו גם אתמול.

שבר הענן במוצאי־שבת הביא על תל־אביב לא רק 23 מ"מ מים, אלא גם פקקים ארוכים והצפות לא מעטות. בעיריית ת"א קיימו אתמול ישיבה מיוחדת כדי לבחון את תגובת העיר למכת הגשם הראשונה. לא ברור כמה ממשתתפי הישיבה היו תקועים בפקקים, אבל הגיעו שם למסקנה שכמות מים כזאת, בשלושת רבעי שעה, לא יצרה בעיות מיוחדות.

דובר העירייה הסביר אתמול, כי רוב קולטי העודפים בצידי הכבישים אינם ערוכים לכמות כה גדולה של מים בבת אחת. ובכל זאת, לא היו הצפות מיוחדות והנקז עבד בסדר. בבשר סמוך לקניון ברמת־גן וליד שכונת רמת־אביב ג', סחף הגשם אדמה אל תוך פתחי הביוב, דבר שסתם אותם לשעה קלה. ביפו הזעיקו דיירים את מכבי האש לשאיבת מים אך לא היו נזקים גדולים. בעירייה ציינו אתמול בסיפוק כי גם בשדרות ירושלים, שהיוו בעבר מוקד לבעיה, הכל עבד כרגיל. השנה יותקנו ברמזורים בעיר לנסיון, 5 גנרטורים שיפעילו אותם גם בעת הפסקת השמל. ברמזורים אחדים מותקנים גם מערכות להגנה מפני ברקים. בעירייה מקווים להפחתה בכמות הקללות שמשמיעים הנהגים התקועים בפקקים המוצרים עם כל גשם קל.

דובר עיריית בני־ברק אברהם טננבאום, אמר גם השנה, כמו בכל שנה, שאולי יהיה השנה תקציב לפתוח מערכת ניקוז בצוואר הבקבוק של סוף דרך הרצליה. מידי שנה כשניתך הגשם ארצה, הופך כל השטח שבסוף דרך הרצליה מול הקניון לשלולית אחת גדולה, בעומק כשישים־שבעים ס"מ. הכביש המרכז את התנועה מסוף דרך הרצליה לתוך שכונת פרדס כץ בואכה בני־ברק, דרך ז'בוטינסקי, בנוי בתוך עמק קטן. עיריית בני־ברק מתכננת כבר שנים רבות לבנות מערכת ניקוז. בינתיים אין כסף.

מוקד פורענות נוסף שלא איכזב גם השנה היה קטע כביש של כמאתיים מטר, שוב בשטח בני־ברק ברחוב ז'בוטנסקי מגשר נהה לתוך גוש דן. גם כאן נקוו מים ונוצר פקק תנועה ענקי מצומת עלית עד לפתח־תקווה. גם ביום יבש הכביש הצר הזה שמכיל אחרי הצהריים עשרות אלפי מכוניות שנוסעות לפתח־תקווה ולשומרון מתל־אביב התנועה מתנהלת לאיטה. שלשום זחלה שם התנועה בקצב צב.

פקק ענק נוסף היה שלשום בדרך חיפה בתל־אביב בקטע שבין הקאנטרי קלאב לצומת קק"ל. כתוצאה משלולית ענקית בקטע זה התנהלה התנועה בדרך חיפה לאט. בעיה נוספת היא ייחודיות של הגשם הראשון. במשך הקיץ נערמות ערימות רבות של פסולת באזורים וברחובות שאינם מנוקים על ידי פועלי העירייה. הגשם הראשון מזרים את הפסולת אל פתחי תעלות הניקוז התת קרקעיות וסותם אותם ומונע זרימה חופשית של המים לתוך התעלות.

הברק הרג את סבחה עטיה

האשה בת 65 נפגעה שעה שעבדה בחלקת ירקות ≡ הגשמים לא השפיעו על מפלס הכנרת

מאת עזרא ינוב ויהודה גורן

סבחה אטווה עטיה, בת 65, מצאה את מותה שלשום במכת ברק בצהריים. רק בשעות הערב נודעו פרטים על המקרה המוזר. סבחה עבדה ביום א' השבוע בחלקת הירקות של משפחת עטיה, סמוך לחוף הים של חאן יונס. גשם ירד באזור ובשעה 12.20 בצהריים החריד את כל האזור ברק בוהק שגרם לבהלה. "היה זה ברק שחצה כמעט את כל הרקיע מעלינו כשקצה האחד יורד מזרחה והאחר דרומה", סיפר תושב חאן־יונס.

הברק היכה כנראה את הישישה סבחה בהיותה בשדה וגרם למותה. בגדיה היו חרוכים מפגיעת הברק ועברו מספר שעות עד שהרופאים שקבעו את מותה, הסיקו, יחד עם חוקרי המשטרה, כי מדובר בפגיעת ברק.

לבירור נסיבות המוות סייעה העובדה שכמעט באותה שעה מצאו את מותם שני תושבי חאן־יונס שעבדו במושב אוהד בחבל אשכול. החוקרים סבורים שיתכן ומדובר באותו ברק.

שני הרוגי הברק מחאן־יונס, מחמוד אבו־ג'זר ומוחמד אל־חלבן בני 22 ו־25, הובאו בינתיים לקבורה בעירם. אתמול נקברה גם האשה ובכל הידוע זהו מקרה נדיר של מוות במכת ברק.

● הגשמים שירדו השבוע במקומות שונים במדינה וגרמו לשטפונות בדרום, לא השפיעו עדיין על משק המים במדינה, לא על מי התהום ולא על מיפלס הכנרת. עם זאת היו אלה גשמי ברכה, כיוון שבאקלים החם במדינה כל גשם מתקבל בברכה. מחברת מקורות נמסר עוד כי הגשמים גרמו לירידה בצריכת המים בקרב החקלאים ובכך בלבד יש ברכה. ראשי מקורות הביעו תקווה כי החורף הקרוב לא יהיה פחות טוב מחורף אשתקד.

● שטפונות עזים קברו אוטובוסים בפולת של חולות בדרום מדבר סיני. 11 נוסעים נהרגו ומאות נותקו – נאמר בהודעה שפירסמו השלטונות המצריים. מסוקים של הצבא חילצו כ־300 נוסעים, אך חוששים שנוסעים נוספים רבים עדיין לכודים באיזור. לפי הדיווחים האחרונים נפצעו 11 נוסעים.

ברק קטלני

פרופ' זאב לוין: סופות הרעמים והברקים מתרחשות דווקא בעונות המעבר

מאת אברהם פלג

פגיעת הברק יכולה לפעמים להיות קטלנית. כך ארע לשני הפועלים שנספו בנגב. חברם, שעבד איתם, לקה בדום לב. הרופא שהוזעק למקום, סבור שהדבר נגרם כתוצאה מההשראה החשמלית של הברק. פועל רביעי נפגע מהלם. היתה זו אחת מפגיעות הברקים הקשות ביותר שארעו בארץ.

"סופות ברקים ורעמים מתרחשות דווקא בעונות המעבר, סתיו ואביב", אומר פרופ' זאב לוין, מהחוג לגיאופיסיקה ומדעים פלנטריים באוניברסיטת תל־אביב. "העובדים שמתו מפגיעת הברק התפחמו כמו בהתחשמלות."

פרופ' לוין, החוקר את תופעת הברקים, מסביר שבעצם יש שני סוגים של ברקים. האחד נוצר בעננים שבבסיס שלהם נוצר מטען שלילי של חשמל ואילו בפסגת הענן נוצר מטען חיובי. בברקים כאלה מתפרק המטען החשמלי בתוך הענן. ברקים בסוג זה לא מגיעים לאדמה ומסוכנים רק למטוסים.

פריצת ברק כלפי האדמה נעשית בסוג העננים השני. "בענן כזה", מסביר לוין, "המטען החשמלי מדלג בקפיצות אל הקרקע. לברק כזה דווקא אין הבזק חזק אך הרעם מהמם מפני שהוא קרוב אלינו. כשברק כזה מתקרב אל הקרקע כדי 2–3 מטרים, הוא מעביר השראה חשמלית אליה – ואז מתפרץ מתוך האדמה ניצוץ ועובר זרם ביניהם. זהו רגע השיא של הברק, ברגע זה נוצר מתח חשמלי ועוצמת הזרם יכולה להגיע למאות ואלפי אמפר. הרעמים האדירים שאנו שומעים באים מהברקים האלה".

מה הן הסכנות וכיצד ניתן למנוע אותן?

"קווי הזרם של השדה החשמלי עוברים במוליך הקרוב אליהם, כגון גגות גבוהים, אנטנות, ועצים. אם זה שדה פתוח נמשכים קוי הזרם אל ראש אדם המזדמן במקום. לכן, טוב לתפוס מחסה שגבוה מהאדם. ההגנה הקונוונציונלית הוא קולט עשוי מתכת המקדים לקלוט את הברק. יש דרכים מתוחכמות יותר. מטוסים מפזרים בתוך העננים סרטים פלסטיים ארוכים הגורמים להתפרקות השדה החשמלי בתוך הענן. כך נמנע הברק. שיטה אחרת היא לירות רקטות הגורמות לאפקט דומה. זו שיטה צרפתית שגם האמריקנים הפעילו אותה לקראת שיגור חלליות מקייפ קנדי".

מחכים לאסון

רבים בתל־אביב גרים, עובדים ומבלים בבתים העלולים לסכן את חייהם בשעת שריפה ≡ 700 בניינים גבוהים כאלה התגלו בסקר שערכה המחלקה לכיבוי אש בעיריית תל־אביב; אחד מהם הוא בניין העירייה

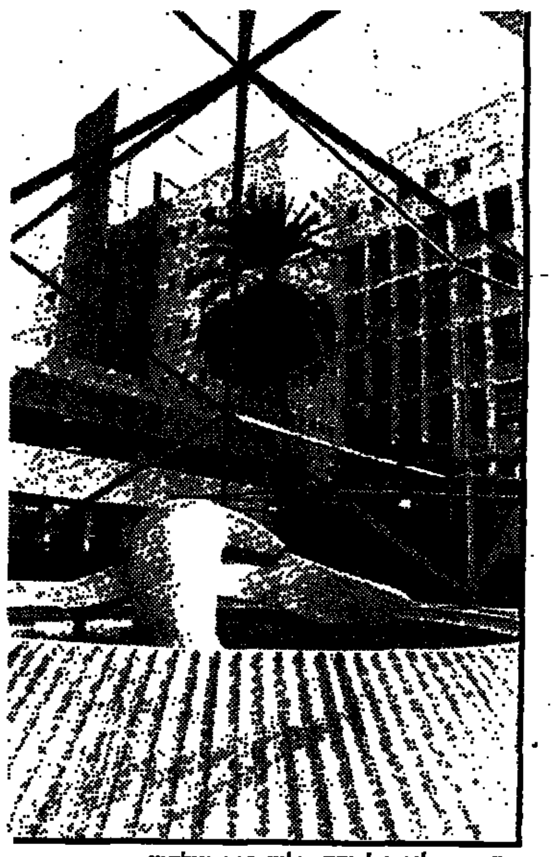

בי"ח איכילוב: מלכודת צילום: הנס אנגלסטן

מאת שרה פרידמן

בניינים גבוהים כמלכודות מוות. משפט שהיה לכותרת כאובה אך לפני שנה, בעת האסון בגבעתיים, נשכח והודחק. מדו"ח מבקר עיריית תל־אביב מתברר, כי רבים מבלים, גרים ועובדים בבניינים העלולים לסכן את חייהם בעת שריפה. מעטים מודעים לכך. הרוב, מעדיף לא לדעת.

סקר שערכה עיריית תל־אביב, המחלקה לכיבוי אש, מצביע על ליקויים בב־700 בניינים גבוהים בעיר. אהרון אשל, מנהל האגף לכיבוי אש מסביר כי עיקר ממצאי הסקר מצביעים על סידורי מים לא נאותים בבתי מגורים, קבלנים שלא ביצעו הוראות של המחלקה למניעת אש, חוסר בצנרת לדחיסת מים או מיכלי מים ויציאות לעשן סגורות או חסומות. מבקר העירייה הוציא דו"ח ביקורת המעלה ליקויים חמורים בבנייני ציבור, כולל בעירייה.

בבניין אל־על למשל, ברחוב בן־יהודה, לא תוקנו ליקויים רבים שהתגלו כבר ב־1984. אתמול בבניין צחקו למשמע הדברים. אין מודעות. האחראי על הבית, גדעון קוסלר, טוען כי המילוט ותרגלו הם באחריות מכבי האש. במלון של קובל המנהל דני ליפמן: "אישורי הבניה למדרגות חירום חדשות, למשל, לא ניתנו מיד. בערך חצי שנה עברה מיום הגשת הבקשה".

העובדים בבניין העירייה, חשופים אף הם לסכנות. הבית אשר חוקק את חוק העזר העירוני היחיד בארץ לאכיפת התקנת אמצעים למניעת דליקות, אינו מבצע אותו. חסרה תאורת חרום, אין סוכך על מיכלי גז, תקרות ומחיצות שאינן חסינות, היעדר ציוד כיבוי וחומר קלקר דליק לייד חוטי חשמל. 3 שנים חוזרים על ההוראות ולא עושים דבר.

אתמול אמר ראש העיר שלמה להט, כי בימים הקרובים תכונס ישיבה מיוחדת לדון בדו"ח המבקר.

בין הבניינים המסוכנים, בית ז'בוטינסקי. קיימים סורגים על פתחי המילוט, חומרים דליקים נמצאים במקומות רגישים, מחסור ביציאות עשן ועוד. מר פינקלשטיין, מנהל הבית טוען כי את הסורגים פינו וחלק מהפגמים האחרים תוקנו.

מבית החולים איכילוב, לא נמסרה אתמול תגובה לדו"ח. במכבי האש אומרים כי חסרים שם גלאי עשן, כיבוי אוטומטי ובעיקר, דלתות הפרדה לאש בין המסדרונות. אם תפרוץ שריפה יהיה קשה לפנות את החולים המרותקים למיטות.

שני החיילים לא ידעו שחיפשו אותם, הודו לטייסי המסוק שמצאום - והמשיכו לטייל

מאת רוני סופר, אהוד רבינוביץ ועמנואל רוזן

שני החיילים, אשר היה חשש כי נסחפו בשטפונות באיזור מכתש רמון, נמצאו אתמול בצהריים בריאים ושלמים סמוך למרכז ספיר שעל כביש הערבה. הם לא ידעו כלל כי חיפשו אחריהם והמשיכו בטיולם על־פי התוכנית.

שני החיילים, אורן ירדן מעומר וקרן ערבל מרמת־השרון יצאו אתמול לטייל בנגב. הם החלו את טיולם בשעות הבוקר בנחל גלד שליד מכתש רמון.

"השיטפון בנחל נקרות תפס אותנו בשבת אחר הצהריים. המים דמו לכל רוחב הערוץ, אבל לא היתה כל סיבה לדאגה. היינו מעל ערוץ הנחל והתבוננו בזרימת השיטפון מלמעלה", סיפר אתמול ירדן בבית הוריו. "בלילה ישנו בסוך גבוה מעל הנחל. גם למחרת בלילה ישנו מעל לאפיק מחשש לשטפונות. עלתה בנו אמנם המחשבה שבבית עשויים להיות מודאגים, אבל לא עד כדי כך שיעוררו רעש ומהומה. למעשה, לאחר השטפון שבא לנו כהפתעה, לא היתה לנו ברירה אלא להמשיך. לא היה לנו שום אמצעי קשר והדרך הקצרה ביותר היתה להגיע לכביש הערבה", סיפר ירדן.

בשבת בבוקר, יצאו השניים למסלול הטיול בנחל נקרות, תולית וגלד ממזרח למכתש רמון. הם הודיעו להוריהם ולמכר במצפה־רמון על מסלול טיולם ומועד חזרתם. המכר ממצפה־רמון, אבי חקלאי, הודיע לרשות שמורות הטבע והם שהחליטו, בשל השטפונות על החיפושים, בתיאום עם צה"ל.

בעקבות פניית אביה של החיילת יצא מסוק של חיל־האוויר לתור אחר הנעדרים, אך לא גילה דבר. הבוקר התחדשו החיפושים וסמוך לשעה 11 אותרו שני המטיילים כשהם צועדים כקילומטר אחד מזרחית לכביש הערבה, סמוך לנחל נקרות. הטייס נחת לידם. מנהל רשות שמורות הטבע בדרום, שמוליק שפירא שוחח עמם, ואז התברר כי השניים לא ידעו כלל שמחפשים אחריהם וכי לא אונה להם כל רע. הם הודו לטייסי המסוק ולשפירא והמשיכו בטיולם.

"לא הייתי מוטרד במיוחד", אומר אביו של ירדן, פרופ' אליעזר אורן. "אני מכיר את השטח היטב, מכיר שטפונות ומכיר את היכולת של ירדן. ראיתי גם את ההיערכות הטובה לחיפושים. אני רוצה להודות לכל הגורמים שהשתתפו בחיפושים ולמתנדבים הרבים".

לילה של מתח וחרדה עבר על משפחת קרן ברמת־השרון. כששמעו ההורים במוצ"ש על הגשמים בנגב ובאילת שוחחו בטלפון עם הידיד במצפה־רמון ועם הורי ירדן שהרגיעום. "ביום ראשון, מספרת האם, התקשרנו שוב להוריו של ירדן שסיפרו לנו כי הם בקשר עם צה"ל ורשות שמורות הטבע, שהרגיעו אותם. כל הלילה לא עצמתי עין. הסתובבתי בחדר הלוך ושוב. "לטייל הם ימשיכו ואנחנו לא נגביל אותם", אומר האב צביקה.

רוצה להפטר מאסטמה!

נהרין משקה מי־בצל עשיר בויטמין C
גרוסן תערובת נבט חיטה ותמצית צמחי האלפיים

אחת המחלות שמקורן באלרגיה ובזיהום האויר היא מחלת האסטמה (קצרת).
הקושי העצום בעת התקף קצרת, נעוץ בנשיפת האויר לאחר שנישאב לריאות, הצרות כלי הנשימה יחד עם לחה, שניצתברה במשך זמן, גורם לסתימה המקשה על הנשיפה. בכנס רופאים פרביליגים והומאופטים אשר נערך במכון למחקרי מזון בבזל שוויץ.
ממליץ ד"ר קרל פרדריך לנהר פרבילוג מפורסם בעולם הטבעונות.
על השימוש:
נהרין: משקה מי־בצל עשיר בויטמין C
גרוסן: תערובת נבט חיטה ותמצית צמחי האלפיים (בממיס ליחה)
המשקה עשיר בויטמין B קומפלקס והמצמצם את התופעה האלרגית, מוסיף הרופא על הצלחות בטיפולים, והקלות בהתקפים.
לעניין, מיחס ד"ר פרדריך לנהר שרוב התכשירים הנמכרים כיום הם תכשירים האנטי אסמטיים (קורטיזון) אשר אינם יעילים למיגור המחלה, והתלות של החולה בחומרים אלו מקשה על הטיפול. במחקרים שערך הרופא הנ"ל, הוא מציין שטיפול בחולי אסטמה שמחלתם נעלמה עם טיפול יעיל בתערובת הנ"ל שהם 100% טבעיים.
והחולים אינם מפתחים תלות ותופעות לוואי.
ועל דיאטת מוצרי חלב!
כאשר מבחינים בליחה מרובה, אפשר ליחס זאת למוצרי חלב, אשר מגבירים את יצירת הליחה, וטוב יעשה חולה הקצרת אם ימנע מהם כלל, היוגורט לעומת זאת מומלץ כחומר המקשה על פעולת האלרגיה.
כאשר ההתקפים תכופים מומלץ להמירם בתחליפי חלב טבעי.
בריאות מהטבע.
ניתן להשיג בבתי טבע ובבתי מרקחת

ספרית מעריב
הופיע
ספרה החדש של תמר אדר כלת פרס זאב לספרות ילדים ונוער
לו – רק...
איורים גיל לי אלון

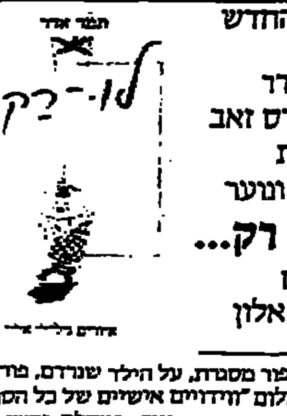

בתוך סיפור מסגרת, על הילד שנרדם, פורצים במתוך חלום "וידויים אישיים של כל הסובבים אותו: הידה, האקוואריום, הכותלה והשעון, התמונה והפעמון הליצן והדובון" ומי לא, כולם חוזרים, מתאוננים "לו־רק"...
בקש בחנויות הספרים מעריב
תל־אביב, דרך פ"ת 2 ת"א 03-332211
חיפה, בן יהודה 29 04-523689
באר־שבע, קק"ל 90 057-74850
ספרים מבית טוב – ספרית מעריב

הביקורת השתגעה
במאי: עמוס גוטמן

הסרט שנבחר לפתוח את פסטיבל חיפה 1987
חימו מלך ירושלים
ע"פ רב-המכר של יורם קניוק
שבוע 2 | בתי קולנוע "לב" דיזנגוף סנטר. ת"א | אור ירושלים | קולנוע... חיפה | אשל ב"ש | אורות ק. מוצקין

יתק התיאטרון הקאמרי | מעריב
שבתעתון
בהשתתפות:
שרת הבריאות **שושנה ארבלי־אלמוזלינו**
על מערכת הבריאות ובעיות השעה
★
החוקר **מישל חדד**
על פרשיות פליליות ופיענוחן
★
המחזאים **יהושע סובול, שולמית לפיד ומוטי לרנר**
השחקנים **זהרירה חריפאי ויוסי גרבר**
על מחזאות ישראלית מקורית
★
זהרירה חריפאי ומישה בלכרוביץ'
שירי תיאטרון
★
מראיינים:
טלילה בן־זכאי ואבי בטלהיים

שבתעתון יתקיים ביום שבת, א' בחשון תשמ"ח, 24 באוקטובר 1987, בשעה 11.00 לפנה"צ, באודיטוריום בית ספיר כפר סבא.
כרטיסים במחיר 5 ש"ח בלבד להשיג בקופת האודיטוריום, רח' ירושלים, כפר סבא, מדי יום, בין השעות 16.00-20.00 וביום שישי בין השעות 11.00-15.00.

הנהג, עשה לך מנהג קבוע – קח עמך חייל לדרך

...ג הרואין נתפס
...האחרונים בצפון

...דים בבית־החולים

...וקבת על עיית
...יהמ"ש העליון

...את הלב
...עת

...ב ישראלי"
18 - 19/10/198...
...רוחב לבי!

ההסתדרות הכללית של העובדים בארץ ישראל
המועצה הארצית של קופת חולים
ישיבת המועצה הארצית, שנקבעה ליום ראשון 25.10.87
נדחית
ליום חמישי 29.10.87 בשעה 16.30.
סדר היום:
1. מעורבות חברים – המשך דיון.
2. שונות.
א. מויאל
יו"ר המועצה הארצית

הנהג, עשה לך מנהג קבוע – קח עמך חייל לדרך

هكذا من الأصل

مكتز من الاحل

דעות

יומן מעריב

מטרה פסולה

החלטתם של שמונה איגודים מקצועיים אקדמיים להקים קונפדראציה עצמאית מחוץ למסגרת ההסתדרות הכללית מהווה בשלב זה רק איום על ההסתדרות, ולא רק עליה.

רעיון הפרישה מההסתדרות לא נולד רק עכשיו. הוא הועלה לא־אחת ע"י איגודים שונים, אך ליישום כמעט שלא הגיע. אם היו פרישות של איגודים מההסתדרות – במרוצת הזמן חזרו אליה, להוציא ארגון המורים העל־יסודיים.

אמנם יש חוגים וקבוצות בקרב העובדים שאידיאולוגית הם שוללים קיומה של הסתדרות כללית אחת, הפועלת בשתי זרועות: האיגוד המקצועי וחברת־העובדים. אולם דווקא על רקע זה לא נשמעים איומי פרישה בשנים האחרונות. לרוב באו האיומים, בעיקר מצד איגודים אקדמיים, על רקע של תביעות שכר ותנאי־עבודה מועדפים לעצמם.

גם האיום העכשווי של שמונת האיגודים המקצועיים האקדמיים הוא על רקע חומרי. הם אינם משלימים עם מדיניות־השכר הכללית כפי שהוסכמה בין ההסתדרות לבין הממשלה מתוך התחשבות במצב הכלכלי והמשקי היום. על־ידי הקמת הקונפדראציה העצמית הם מקווים להשיג תוספות־שכר גדולות יותר.

כיוון שזו המטרה – יש לשלול את הקמת הקונפדראציה. מי שסבור, כי פיצולה של ההסתדרות יוסיף יציבות וירבה שקט במשק – טועה. שום בר־דעת לא יעלה על הדעת, שההסתדרות הכללית תשב בשקט אם ייפרץ הסכר של מדיניות השכר. במציאות הקיימת כלליותה של ההסתדרות מבטיחה יותר אחריות כלפי המדינה ויותר ריסון עצמי ומונעת השתוללות של שביתות והשבתות תוך תחרות פרועה.

הגשם המפתיע תמיד

באמת, הפתעה שכזו: רק עבר חג הסוכות וגשם החל לרדת. לא ייאמן: יש מי שאינם מוצאים את מטריותיהם ואת מגפיהם באשר לא התכוננו לאירוע משמים. אבל הפתעתם של בני־אדם מן השורה היתה כאין וכאפס לעומת הפתעתן של הרשויות המקומיות. שכן, הברד שירד בכמה מקומות היה בגודל־של־ביצים והנחלים בנגב עלו על גדותיהם ואף אירעו אסונות וחיי אדם נקפדו.

אבל מה לכל פגעי החורף הללו ולרמזורים היוצאים דרך קבע מכלל שימוש מיד אחרי הטפטוף הראשון? מדוע ככל שאנו מתרגלים יותר לעזרתם של רמזורים ומחשבים מכוונים אותם, כך גדל מספר תירוציהם של הגורמים האחראיים לתקינותם של החיים? איך יכולה מדינה מודרנית לתפקד כך כשלמראה העננים השחורים הראשונים לובשים הרמזורים צהוב מהבהב והכבישים נחסמים כאילו היו צינורות ביוב נקובים? האם יתכן שעד כה לא הכינו הרשויות המקומיות את הציוד הדרוש כדי להפעיל את הרמזורים גם כאשר יש תקלות בזרם החשמל?

התמונה של שוטרים חסרי אונים המנסים את כוחם מול נחשולי כלי־הרכב ממש מעוררת רחמים עליהם וזעם על השלטונות. לו נמצא שלשום בשעות גשמי הזעף אמבולנס ובו אדם חולה בתוך אחד מגושי המכוניות הארוכים עד אין קץ, היה בוודאי מישהו נותן את הדין על הפשע הזה.

אכן, הרשויות המקומיות אינן יכולות לדחות את אחרית בוא הגשמים. עליהן לסתום מהמורות בכבישים משובשים ולדאוג למערכת אלקטרונית תקינה לפני שקורה אסון, ולא בעקבותיו.

זעזוע ב"וול־סטריט"

אפשר להבין לרוגזה של ארה"ב שאינה מרוצה ממה שעשו בנות בריתה במערב לייצוב המשק העולמי. יפאן, גרמניה ומדינות אחרות מתחמקות מביצוע החלטות שנתקבלו זה לא מכבר בוועידת קרן המטבע העולמית. נמאס לאמריקנים לשאת בחלק נכבד מהוצאות הסיוע למדינות מתפתחות ועם זאת לשמור על הדולאר מפני התמוטטות.

הטיפוח המלאכותי של שער הדולאר, כדי למנוע פגיעה ביצוא של יפאן ושל גרמניה, סייע לעלייה בשערי הריבית בארה"ב, עלייה שהאיצה את האינפלאציה האמריקנית והיווה מעמסה על ענפי הייצוא. טיפוח הדולאר גם האיץ את נפילת מחירי המניות ב"וול־סטריט" בסוף השבוע שעבר ואתמול זה נמשך. מול שערי ריבית גבוהים עוברים משקיעים ממניות לאגרות חוב.

ניתן למצוא הסברים נוספים לירידת שערי המניות: הכל הבינו שהעלייה המתמדת בשערי המניות בשנים האחרונות יסתיים יום אחד, הגרעון המתמיד בתקציב הממשלתי, תוצאות מאכזבות במאזן התשלומים, וכן העברת פקודות באמצעות מחשב, המחמירה כל תנועה והופכת ירידה קלה בשער להידרדרות מסוכנת.

מה שקורה היום במשק האמריקני מזכיר לנו מבחינות מסויימות מה שאירע בישראל בשלהי תקופת ארידור. גם אז התמוטטה הבורסה לאחר עלייה מסחררת וגם אז לא תאם שער החליפין את המציאות הפנימית. אך אין לשכוח הבדל "קטן" אחד: המשק האמריקני, על אף חולשתו היום, מסוגל עדיין להדהים בכושרו.

מעריב

עורך: עידו דיסנצ'יק
סגן עורך: יובל אליצור
סגן עורך: לוי יצחק הירושלמי

ראש מערכת המוספים: יעקב ארז
ראש מערכת החדשות: אברהם תירוש

יו"ר כבוד של הדירקטוריון: עובד בן־עמ"י
יו"ר הדירקטוריון: שלום רוזנפלד
עורך ראשי 1974–1980
מנכ"ל: אמיר דרורי
מנכ"ל: שמעון חפץ

עזריאל קרליבך
מייסד ועורך 1948–1956
אריה דיסנצ'יק
עורך ראשי 1956–1974
שמואל שניצר
עורך ראשי 1980–1985

המו"ל: הוצאת מודיעין בע"מ
בית דפוס מעריב בע"מ

תל־אביב: מערכת, הנהלה, מודעות, דפוס: בית מעריב, רח' קרליבך 2 (מיקוד 61 200), ת.ד. 20010, טל' 03-439111, פקסימיליה: 03-5610614

ירושלים: המערכת: רח' הלל 14 (מיקוד 94 581), טל' 02-221151. הפצה ומודעות: רח' הלל 16, טל' 231769.
מרכז הפצה: טל' 521159.

חיפה: רח' הנביאים 29 (מיקוד 33 104), טל' 04-674674. הפצה ומודעות: רח' הנביאים 32, טל' 673254.

באר־שבע: המערכת: רח' קק"ל 90, טל' 057-37553, מיקוד 74973. הפצה ושיווק: 31772, 74850.

© כל הזכויות שמורות למעריב.

שמואל שניצר

סמל - וגם מקור השראה

לתוך השממון האפור של חיינו מתפרצת קבוצה של גיבורים לאומיים חדשים, דמויות כמעט־אגדיות, שצמחו מתוך המאבק העקשני על זכותם של יהודים לצאת את ברית־המועצות ולעלות לארץ־ישראל. הם למודי־יסורים כולם, אנשים שלא רק העזו להתנגד למדיניות הרשמית של הקרמל, אלא גם עמדו במריים במשך שנים כה מרובות, שלא נותר עוד ספק בלבם של שליטי ברית־המועצות, שאותם אי־אפשר לשבור; ויהיו אשר יהיו האמצעים אשר יופעלו נגדם והעונשים שייגזרו עליהם, הם יוסיפו לדבוק בזהותם היהודית ובתביעתם להצטרף אל אחיהם במדינת ישראל. אידה נודל, שהתפעמותה מן התמורה המתארית שחלה בגורלה והתרגשותה מן המגע עם הארץ ועם אנשיה, מעוררת בלב כולנו שותפות־רגש עמוקה. היא טיפוסית לחבורה קטנה זו. אנחנו, הרגילים להתפעל מבושיהם ומתושייתם של מפקדים מצטיינים, אמנים מצליחים וספורטאים בעלי הישגים, מגלים פתאום כוח מסוג חדש (ואולי לא מסוג חדש, אלא מסוג ישן־נושן וכמעט נשכח): כוחו של האדם המאמין באידיאה, והיא בשבילו לא רק מורה־דרך, אלא גם נכס יקר, שעליו מגינים בכל תעצומות־הנפש, שיכול אדם למצוא בתוך עצמו.

ספק אם יש היום בעולם כולו לחץ ממשלתי כבד יותר מזה שהפעילו שלטונות ברית־המועצות נגד החבורה הקטנה, שסימלה את המאבק על זכות העליה; וספק אם יש עוד קבוצה של אנשים, שעמדה בלחץ כזה במשך שנים כה מרובות, ובקשיות־עורף כה מוחלטת. מי שהתמיד במאבקו עד שהקשוח במישטרים נאלץ להכנע לרצונו, ראוי לכל ההערצה הנופלת בחלקו. הוא סמל, אך גם מקור השראה ועידוד; דוגמה מאלפת ומחנכת, שאנחנו, היהודים הישראלים, זקוקים לה מאוד בימים אלה של אמונה קטנה ותהיה.

אין בהם, באנשי החבורה הקטנה הזאת, מאומה מן החזות ההדראית שאנו רגילים לייחס לגיבורים שלנו. אין הם משכמם ומעלה, גבוהים מכל העם. קצתם נראים שבירים ובכולם ניכרות שנות התלאה האינסופית, שנות הישיבה בבתי־סוהר ובמחנות עבודה, שנות הבדידות וההשפלה. הם העדות החיה לאמת שאנחנו נוטים לשכוח, שכל אותן מליצות על יכולתו של היחיד לעמוד במאבק נגד מנגנוני הדיכוי האכזריים ביותר, ולנצח אותם בכוח העקשנות והדבקות באמת, אינן בגדר סיפורי בדים. הנה הם יוצאים מן הגיהנום, וכל כוחם אתם. ואין הוא כוח של הגוף. הוא כוחה של הרוח.

•

הם משווים משמעות חדשה לאמונות, ששנים של שפל רעיוני שיחקו בלבותינו. יש עם יהודי וקיומו איננו מותנה בתנאים פיסיים כלשהם. הוא חי מעבר לכל הגבולות, כל מסכי הברזל, כל חשכות הגלויות. אין הוא עם של ישיבה בטריטוריה משותפת, ולא של לשון משותפת. הטריטוריה שלו יכולה להיות גם בחזקת שאיפה וחלום; הלשון שלו יכולה להיות זרה ומגומגמת. אפשר להפעיל את כל אמצעי הנגישה והסמיעה שבעולם במאמץ לקרוע את זיקתם לעמם. והיא תוסיף להתקיים ולהתגלות, לפעמים אחר ליקוי ממושך, לפעמים אחר ניתוק של דור או דורותיים.

מי שמאמין, שהעם היהודי חדל להתקיים ב־1948 (ויש בתוכנו לא מעטים הסבורים כך והמנסים להמיר את הזהות היהודית בזהות ישראלית), צריך למצוא הסבר לתופעה כגון זו של אידה נודל וחבריה. היא לא נולדה בארץ ולשונה אינה עברית, אבל מה שהיא נטלה על עצמה במאבקה על הזכות לחיות כאן, הסבל שהיא עמדה בו, יוצר בינה ובין ארץ־ישראל קשר שאינו נופל במאומה מן הקשר הקושר לכאן כל ותיק, כל יליד הארץ, כל חניך של בית־ספר עברי. היא אומרת, בכל ישותה, בכל שבע־עשרה שנות מלחמתה, שבין העם היהודי וארצו קיים קשר נעלם מן העין, שהוא חזק מכל העבותות הפורמליות של לידה וחינוך וחקיקה ודרכון.

אנשים לא מעטים, שנולדו כאן, שנתחנכו כישראלים, ששרתו בצה"ל, שדיברו עברית מינקותם, מוכנים להתנות את המשך ישיבתם בארץ בתנאים אלה ואחרים של רווחה חומרית. אם לא יקבלו את המישרה שהם שואפים אליה, אם לא יובטח להם השכר שהם תובעים, הם יקומו ויסעו אל אחת הגלויות הזוהרות המפתות.

ואלה הקריבו קריירה, נוחות וקידום על מזבחו של הרעיון, שיש עם יהודי, ולו מולדת משלו, ואדם צריך ללכת לבית־הסוהר, לגלות, למאבק של שנים נגד השלטון, למען הזכות לשוב אל מולדת הכיסופים הזאת.

מי שיש בלבו הרהורי תרעה על תוק השבות מפני שאין הוא מתיישב בעיניו עם הצדק (וגם כאלה יש בתוכנו), מוטב שיתבונן במעשיהם של אנשים אלה, שלמען הארץ שלא ראוה אלא בחלומותיהם ולמען השפה שלא יכלו לרכוש אלא תוך ויתור על חרותם, יצאו למלחמה נגד מעצמת־על ומישטר טוטליטרי, ולא הניחו את נשק עקשנותם עד שהוכרה זכותם להיות יהודים ולחיות בארץ היהודים. אולי ילמד מהם מהו צדק אמיתי.

שמואל שגב

המסרים של שולץ

מן הדברים המעטים שאמר בפומבי שר־החוץ האמריקני, ג'ורג' שולץ, בשלושת ימי ביקורו בירושלים, לא היה אפשר שלא לקלוט שני "מסרים" חשובים, שכוונו לעבר ראש־הממשלה, יצחק שמיר: ההבנה שהושגה בין שר־החוץ, שמעון פרס, לבין חוסיין, מלך ירדן, היא ממשית מאוד ועל כן יש לעשות הכל כדי לקיימה; ובאותו הקשר – תהיה אשר תהיה הסתייגותו של שמיר משיתופה של בריה"מ בתהליך השלום – מידה מסויימת של "ליווי בינלאומי" היא בלתי־נמנעת, וממשלת ישראל כולה, ולא רק פרס ושרי המערך, חייבת לתמוך בתהליך זה.

שולץ ראה צורך ליזום ביקור זה בירושלים ערב פגישתו השבוע עם עמיתו הסובייטי, אדוארד שווארדנאדזה, במוסקווה. מאחר ששולץ ושווארדנאדזה לא הספיקו בפגישתם האחרונה בניו־יורק לדון בנושא הסכסוך הישראלי־ערבי, הם סיכמו ביניהם לדון בכך השבוע במוסקווה. על כן, ראה שולץ צורך להבהיר למדינות האיזור את מדיניותה של ארצו ולהתרשם גם באופן בלתי־אמצעי מעמדותיהם של כל הצדדים המעורבים בסכסוך.

גם שווארדנאדזה נקט עמדה דומה: הוא שיגר את סגנו הבכיר, יורי וורונצוב, למדינות האיזור כדי להביא לו סיכום עדכני של עמדות סוריה, אש"ף, ירדן ומצרים.

•

ביקורו של שולץ בירושלים ושיחתו היום עם המלך חוסיין בלונדון באו על רקע תחושה גוברת בוושינגטון, כי התפתחויות שונות במזרח־התיכון הבשילו את התנאים לחידושה של תנופת השלום.

גם אם ארה"ב ובריה"מ עודדו, במידה זו או אחרת, התפתחויות אלה, המהלכים כולם היו פרי יוזמתן של מדינות האיזור, וביחס לישראל – פרי יוזמתו האישית של שמעון פרס. ארה"ב מסכמת התפתחויות אלה בארבע הנקודות הבאות:

- הכרה גוברת במדינות ערב להשלים עם קיומה של ישראל;
- נכונות בינערבית לשלב מחדש את מצרים בליגה הערבית, בלי להתנות שילוב זה בביטול חוזה השלום עם ישראל;
- היעדר סימנים, גלויים או חשאיים, והיעדר הצהרות מילוליות בדבר כוונה ליזום מלחמה חדשה בין ישראל למדינות ערב;
- וכפועל יוצא של התפתחויות אלה – נכונות ערבית גוברת ליישב את הסכסוך עם ישראל בדרך של מו"מ ישיר, אך בחסותה של ועידה בינלאומית.

ביקורו הפומבי של פרס במארוקו וההבנה החשובה שהשיג עם המלך חוסיין באפריל השנה, הם מסימניהם הבולטים של תהליכים אלה. שולץ החליט, על כן, לא להסתפק בביסוס התהליך אלא לשאוף גם להרחבתו.

שר־החוץ האמריקני הגיע למסקנה, כי לאחר שחוסיין ומובארך התחייבו בפומבי לרעיון הוועידה הבינלאומית והם נתמכים בעמדתם זו על־ידי רוב מדינות ערב, יהא זה בלתי־מציאותי לצפות מהם לנסיגה מרעיון זה. על כן, אם בריה"מ תסתייג מהתפקיד ה"טקסי" שהועידו לה פרס, חוסיין ומובארך – ואם בריה"מ לא תהא מוכנה לקבל את תנאיהן של ישראל וארה"ב בדבר חידוש היחסים הדיפלומאטיים ופתיחת שערי העליה לפני יהודי בריה"מ – תהא ארה"ב מוכנה להעניק למובארך ולחוסיין צורה אחרת של "ליווי בינלאומי".

פקידים בכירים בממשל האמריקני נוטים לבחון את אפשרות יישומה של הנוסחה הראשונית בדבר ליווי בינלאומי, כפי ששמעה מפי פרס בנאומו בעצרת או"ם באוקטובר 1985 ואשר אושרה גם על־ידי הכנסת.

•

ביקורו של שולץ סייע גם ל"ניקוי השולחן" ביחס למעמדו של השגריר תומאס פיקרינג. בעקבות שורה של התבטאויות פומביות של פיקרינג ביחס לתהליך השלום מתחו מקורבי ראש־הממשלה וכמה מראשי הליכוד ביקורת גלויה על השגריר האמריקני והאשימו אותו בהתערבות בויכוח בין פרס לשמיר.

עתה בא שולץ, ואף בלי שנשאל על כך, והפליג בפומבי בשבח כישוריו של פיקרינג. שולץ ציין, כי פיקרינג משרת "באמנות ובמסירות" את ענייניה של ארה"ב ואף הסתייע בעדויותיהם של מנהיגים יהודיים וישראליים שונים, שהגדירו את פיקרינג כ"שגריר גדול". על כן, אם פיקרינג יידרש שוב להבהיר בפומבי את עמדת ממשלתו, אסור שאיש בירושלים ישגה באשליות, כי השגריר האמריקני מביע עמדה אישית.

ואומנם, "מסר" זה ניקלט היטב על־ידי העיתונאים הרבים, שהאזינו השבוע לדברי שר־החוץ האמריקני.

אפרים סידון

צ'יצ'ולינה יקירתי

אין לך מועד מתאים ויפה יותר לביקור הצ'יצ'ולינה בארצנו, מאשר בשבוע של פתיחת מושב החורף של הכנסת. ולא בכדי יוצאים כמה מן הח"כים שלנו בקריאות שבר וזעקה כנגד חברת הפרלמנט האיטלקי, שהכניסה סגנון חדש לחיים המדיניים בארצה. שהרי כמה מתוך מאה ועשרים חברי־הכנסת מסוגלים לקבץ להופעותיהם קהל גדול ומריע כמו הח"כית האיטלקית? כמה מהם יש בכוחם להעניק לציבור רחב כל כך שעה של קורת־רוח ושל פורקן־אמת? ובעיקר כשהיא עושה זאת באמצעות חשיפת מעלותיה שלה ולא בדרך של הטלת בוץ ופגיעה ביריביה הפוליטיים.

איש לא יכול להאשים את צ'יצ'ולינה, כי היא מסתירה משהו מבוחריה וכי יש נקודות או חלקים במצעה שאינם נתונים לבדיקה, או אפילו למישוש. עמדותיה של הגברת ברורות, זקורות, מוצקות, לעתים אפילו מגולחות – וניתנות לחקירה לפני ולפנים. וצירוף זה של יושר בסיסי, עם אהדה ובחירה אישית מובהקת, הוא־הוא שמטריף את דעתם של עמיתיה הישראלים. אותם שאינם בוחלים בקללות נוסח "פסיכי" או "מניאק", בתיגרות ידיים וחילופי מהלומות מעל־לעת, בתכסיסים נבזיים ובבגידות בבוחריהם – אבל מסמיקים בצניעות ומשפילים עיניים למראה שד חשוף.

צא וחשוב, תחת שיאמצו את שיטותיה של הגברת, תחת שיציגו לבוחריהם פן נוסף באישיותם – הם מוחים. וחבל. במעט מאמץ ודמיון ניתן היה להפיץ רעיונות פוליטיים בדרכה של צ'יצ'ולינה – ולהגיע עמם לציבורים ולקהלים שאינם נוטים מטיבעם לנהור לעצרות מפלגתיות. צ'יצ'ולינה מקבצת אלפים להופעות האהבה שלה: מדוע שלא תקים "התחיה" מופע של אהבת ארץ־ישראל? לא בעורות נחש, כפי שעושה האיטלקית – אלא, נאמר, באמצעות דונם ועז. הסטריפטיז לא יהיה לשם גירוי היצר, אלא כדי להראות את ישראל, במקרה של נסיגה מן השטחים, נחשפת מנכסיה. ניתן יהיה גם להדגים את חשיבותו של קו פרשת המים, או את שליטתן של הגבעות על הנקודות האסטרטגיות שמתחתיהן. שלא לדבר על מבט מקרוב על מקור הסכנה הדמוגרפית.

רצ ומפ"ם, מצידן, יכולות לארגן בתגובה מופע של "אהבת האדם". הסיעות הדתיות "אהבת השבת", רק בימי חול ועם הדגמות. "העבודה" תביא מצידה את ארץ־ישראל הישנה והיפה בלי תחתונים. והליכוד ודאי לא יאחר אף הוא להציג בפני שוחרי הפוליטיקה החדשים מופע של זקיפות לאומית.

כמובן, שינוי כזה באורחות ההסברה יחייב גם שינוי בצורתם החיצונית והאסתטית של רוב חברי־הכנסת. אתה לא יכול לאמץ את שיטותיה של צ'יצ'ולינה בלי להראות כמותה. ואולי על רקע זה ניתן להסביר את התנגדותו הנמרצת של אברהם שפירא. אחרי הכל, באיזה מופע אירוטי ניתן יהיה לשלב אותו? אם כי במחשבה שניה הוא יוכל לתרום את השטיח.

יהושע ביצור

פוליטיקאי בן 6

בארץ הנסים והנפלאות שלנו עדיין מתחדשים דברים: פוליטיקאי בן 6 וחצי בעל דיעות מדיניות מגובשות מאוד, המעלה דברים לדיון בהתכתבות עם שר־החינוך והתרבות. הוא גם מופיע ברדיו ומסביר את עמדותיו. אם נמשיך בקצב הזה, נתחיל בקרוב להזריק זריקות פוליטיות לעוברים ברחם אמם, על מנת שיוולדו עם השקפות פוליטיות מוצקות, ולא יתקשו למצוא את דרכם בג'ונגל המפלגות שלנו.

לפני ימים אחדים הפתיעה אותנו תוכנית האקטואליה "נכון לעכשיו" של גלי צה"ל בחידוש מרענן. המנחה רפי רשף, העושה בדרך כלל עבודה מקצועית בטעם טוב, הביא אל המיקרופון את דרור דיין. רשף הדגיש שוב ושוב, כי מדובר בילד בן 6 וחצי, תלמיד כיתה א' בירושלים, שהחל את מסלול הלימודים שלו לפני חודש ימים. עד כה היו לו בעיקר ימי חג חופשיים מלימודים.

למה בא דרור דיין אל אולפן גלי צה"ל? יש לו בעייה אמיתית. בימי חופשה אלה הוא הלך לקולנוע וצפה בסרט "חסמבה וגנבי הסוסים". הסרט הרגיז אותו. מדוע? הסביר דרור בקול בוטח ופסקני: גנבי הסוסים בחסמבה זה היו ערבים. הציגו את הערבים כאנשים רעים. זה לא בסדר. זה לא מצא חן בעיניו. הוא רואה בכך גם ענין פוליטי.

הוא סיפר על כך לאביו וזה עודד את דרור לכתוב לשר־החינוך והתרבות ולהביע בפניו את מורת־רוחו על שמציגים אצלנו את הערבים כגנבי סוסים. הילד סיפר, כי ללא היסוס התיישב לכתוב את המכתב אל יצחק נבון, וזה לקח לו רק רבע שעה. הוא ביקש משר־החינוך, שיורה להוציא מן הסרט את הקטעים המציגים את הערבים כאנשים רעים, שכאילו שונים מאיתנו.

שר־החינוך מיהר להשיב ללקוח הקטן שלו מכיתה א'. בתשובתו הסביר לדרור, כי הסרט הוסרט לפני שנים רבות וליוצריו בוודאי לא היתה כוונה לפגוע דווקא בערבים. מכל מקום, לא ניתן בשלב זה להכניס שינויים בסרט ישן־נושן. אבל עקרונית מביע מר נבון הזדהות עם גישתו ורגישותו של דרור דיין וגורס כמוהו.

בסיכום הסביר הילד, כי אינו רואה דבר מיוחד בהתכתבותו עם שר־החינוך, אלא ביקש להתריע על תופעה שנראתה לו יוצאת־דופן. שר־החינוך לא שמע את דברי הילד ברדיו, כי שהה אותה שעה בחו"ל. ואילו המנחה שיבח את תבונתו הרבה של הילד והציגו כגיבור קטן.

כאן ארע דבר, שקילקל במקצת את כל המשחק הזה. אל האולפן טילפן מחבר הספר והתסריט של חסמבה, הסופר יגאל מוסינזון. מוסינזון פשוט ביקש לדעת מדוע הילד התקומם על שגנבי הסוסים בסיפור חסמבה הזה הם ערבים. לדבריו, ברוב סיפורי חסמבה שלו, ובסרטים שהוסרטו לפיהם, הגנבים והשודדים הם יהודים. זה לא קומם את דרור דיין ולא את האחרים, והם ראו בכך דבר טבעי. לכן ביקש מוסינזון לדעת מדוע הצגת יהודים כעושי מעשים שלא ייעשו הוא דבר במקומו, אבל ייחוס אותם מעשים לערבים הוא פסול ומקומם. זה לא מובן לו.

רשף קטע עד מהרה את מוסינזון, בטענה, כי אין זה הולם, שהסופר יתעמת עם ילד בן 6. אולי לא רצה המנחה, שהסופר ישמיט לו את השטיח מתחת לסיפור הפלאים של תלמיד כיתה א'. מכל מקום, למוסינזון איפשרו תגובה רק על קצה המזלג, רשף אף חקר אותו כמה כסף הוא מרוויח מהסרטת סיפוריו.

באוזנינו השאיר המישדר הזה מישקע לא נעים ולא סימפטי. אין ספק, כי דרור הוא ילד מפותח ועירני, היודע להתבטא. אבל לשמוע ילד בגיל כזה מביע דיעות והשקפות, שהן לפי הגדרתו פוליטיות – זה כבר מוגזם מאוד. הוא לא נולד עם רגישויות והשקפות אלה. יש להניח, כי שמע את הדברים בבית, בשיחות של ההורים ואורחיהם. בבתים ובמשפחות אחרים שומעים ילדים את ההיפך. דרור כנראה לא שמע בביתו, כי מאז חזרנו לארץ הזאת בדרך כלל ערבים הרגו יהודים ולא להיפך. הוא רק למד, כי פסול הוא להציג ערבים כרעים. יהודים רעים זה דבר מקובל.

המסקנה היא ברורה: אין מאפשרים לילדינו לספוג ערכים ורעיונות מן הקשת האידיאולוגית המגוונת שלנו בתהליך חינוכם בקצב עיכול סביר, אלא דוחסים בהם פוליטיקה ועמדות מפלגתיות מובהקות עוד בטרם עמדו למעשה על דעתם.

פינג פונג

פתאום חושבים על כך וזה מפחיד

שאלות לעובד אמפייר-טורס בבית אל-על
ראובן טולדנו
על עבודתו במבנה שיש בו ליקויים בטיחותיים נגד שריפה

דו"ח מבקר העירייה חשף ליקויי בטיחות בהגנה נגד שריפות, בבניין בו אתה עובד. האם זה משפיע עליך בכלל?

לומר את האמת, זה מפחיד. אני עובד כאן מספר חודשים ולא שמעתי שהמקום מסוכן. כשזה מופיע בעיתון, פתאום חושבים על כך וזה מפחיד.

האם אתה יודע על מיקום פתחי מילוט, ברזי כיבוי ועוד בבניין בו אתה עובד?

אני לא יודע וגם אחרים לא יודעים על זה דבר. עבדתי על יד פתח החרום ואני יודע שזה ליד המעלית. אני לא יודע, למשל, היכן המכשירים שצריכים כדי לכבות שריפות. בדרך כלל לא חושבים על זה בחיי יום יום.

מה תעשה אם הלילה תפרוץ שריפה?

קודם כל אסגור סתם לשבת. צריך שיבוא מכבי האש. אחר כך אולי צריך שיהיה אחראי שיגיד לאנשים מה לעשות. חשוב שאנשים ידעו כיצד לפעול בזמן חרום. למיטב ידיעתי, מעולם לא עשו לנו תירגול חרום. לא בטוח שכולם יודעים מה לעשות.

עכשיו, כשידוע לך שיש סיכון, כיצד הפעל למנוע אסון?

חייב שיהיה אחראי בבנין. אני באמת יכול לפנות לאחרים, אולי כולם נפנה לאחראי. שאנשים יהיו מודעים לסכנות וידעו מה לעשות אם הלילה תפרוץ שריפה. חשוב גם שחושפים דברים, שהציבור יהיה מודע. ועוד חשוב לי אישית שכאן אני לא נמצא לבד. זה רב קומות ויש הרבה אנשים. אחד יעזור לשני.

שרה פרידמן

עמוס האוזנר

"סיגריה ללא עשן" - הודאה בכישלון

הידיעות בדבר הכוונה לייצר סיגריה, שבה הטבק אינו בוער, היא הודאה של תעשיה שלמה, מיליארדי דולרים, בכישלון המוצר, שהיא קידמה שנים כה רבות.

התעשיה מכירה כעת בכך, שמדובר במוצר אנטי-חברתי, שהשימוש בו גורר בהכרח תגובות חריפות מצד לא-מעשנים הנחשפים לו ואשר הוגדר על-ידי הממשלה האמריקנית כ"גורם התמותה הראשון במעלה הניתן למניעה". מוצר, שמקרי המוות ממחלות לב וסרטן שהוא גורם בארה"ב, למעשנים וללא-מעשנים הנחשפים לו, גבוהים פי שבעה ומעלה מן התמותה מתאונות דרכים בארה"ב.

ללא-מעשנים, הסולדים מעישון בסביבתם, יש על מה להסתמך: בדצמבר 1986 פירסם הממשל האמריקני ספר בן 300 עמודים, המסכם עשרות מחקרים מהשנים האחרונות, שכולם גילו, כי חשיפה לעשן סיגריות סביבתי גורמת מחלות קטלניות אצל לא-מעשנים, לרבות סרטן הריאה. הספר הוא פרי עבודה משותפת של למעלה מ-60 מדענים ורופאים בארה"ב ומחוצה לה, ומסקנתו נחרצת: אפילו הפרדה בין מעשנים ולא-מעשנים באותו חלל אוויר (כמו במטוסים) אינה יעילה דיה למניעת המחלות והנזקים, הנגרמים ללא-מעשנים מחשיפתם לעשן הטבק הסביבתי. הספר פורסם בתוקף חוק של הקונגרס, המחייב את משרד הבריאות לדווח מדי שנה לקונגרס על התקדמות בחקר העישון ולהמליץ בהתאם. המסקנה בשנת 1986 היתה, כי יש לעשות כל מאמץ למנוע את חשיפתם של לא-מעשנים לעשן סביבתי.

הסיכון ללא-מעשנים גדול פי כמה מאשר כל זיהומי האוויר האחרים, כגון ארובות, מכוניות וכו' - אם כי, כמובן, איש אינו מוכן להימצא עם מכונית או ארובה מעלות עשן באותו חדר.

מחקרים אחרים, קודמים, העלו, כי אחוז גבוה - עד קרוב לשליש - מכלל הלא-מעשנים סובלים פיסית מהעישון על-ידם. חלקם מפתחים כאבי-ראש, בחילה, גירוי בעיניים, צריבות בגרון, קשיי נשימה ועוד. התרחקות מהעשן מקילה מיידית את מצבם של אנשים אלה. הלחץ למנוע עישון במקומות, שבהם מצויים לא-מעשנים, הולך וגובר בעולם כולו.

תעשית הסיגריות ניסתה להילחם בכל כוחה בממצאים אלה. נסיונות לממן מחקרים כדי להגיע לתוצאות הפוכות נכשלו ברובם. מאז הוברו נזקי העישון ללא-מעשנים ירדה צריכת הסיגריות בצורה תלולה: בארה"ב מעשנים כיום כ-27% בלבד מהאוכלוסיה. גם בישראל שיעור המעשנים עומד, לראשונה בתולדותיה, על פחות מ-30%.

הגימיק הפרסומי של "סיגריה ללא עשן" מופיע בתקופה קריטית ליצרני הסיגריות: בסתיו השנה יחול להישמע בבתי-משפט אמריקניים תביעות של מעשנים, או יורשיהם, לפיצוי מן היצרנים עקב ניזקי העישון והתמותה שגרם. די בהצלחתה של תביעה אחת כזו כדי למוטט את התעשיה הענקית, מה גם שמניותיהן של חברות הסיגריות בארה"ב נמצאות באחרונה בשפל חסר תקדים.

ההודאה בכישלון הסיגריות של היום תגביר, יש להניח, את הסלידה מהן - אצל מעשנים ואצל הסובבים אותם. סיכויי הגימיק החדש נראים קלושים אף הם: הפחמן החד-חמצני, אחד החומרים הרעילים הנפלטים לחלל החדר מן הסיגריה, יהיה תוצר סביבתי גם של סיגריה, שבה החומר הבוער יהיה שונה. עלות ייצור גבוהה, מול פשטות ייצור הסיגריות, אף היא אינה מבשרת טובות ליצרן ולמוצר. יש מי שמתעשר משמועות על מוצרים עוד בטרם יצאו לשוק - אם בכלל ייצאו - וייתכן, שגם כאן זו תהיה התוצאה היחידה.

בכל מקרה, ראוי שהמעשנים יקראו היטב את המפה: אם התעשיה שניסתה למכור סיגריות בצורה מאסיבית מודה בכשלון הסיגריות, כדאי שגם הם ישקלו היטב אם להמשיך ולהשתמש במוצר, שיצרניו מודים שנכשל.

(הכותב הוא משפטן)

מכתבים

לעצמם - יש להם

מקובל לחשוב כי במקום שם משלמים הרבה כסף, שם גם מצויים המוחות המעולים, משרתים את הציבור הטובים שבעם.

אם המשכורות הטופחות של הנבחרים והבכירים בזירה הישראלית היו גורמות למהפך וגם מי שיכול להתעשר עצמאית היה מעדיף ובוחר לשרת את המולדת בחדר הממשלה, באולמות המשפט ובחברות ציבוריות והמנהיגות תבריק מרוב הברקות - אפשר היה להשלים עם כך. שיהיה טוב להם ואולי גם איכות החיים תשתפר לטובת כולנו.

אלא שלא כן הדבר. הבינוניות והאפרוריות מנדנדים את השכבה המובילה בזירה הישראלית לאפסות מחרידה על גבי משק המתלבט בקשיי עצמאות. ומי כרגיל מחזיק בידיו הדקות והרועדות את כל כובד הבלון הנפוח אם לא האזרח, השכיר, שלו זקוק עצם רווח: 75 שקלים.

שיירגעו. עד שיעכל את פשר זעקת ה"אין לנו", יפרוץ את כיסם אלה שאינם אוהבים לתת אבל דואגים לקבל לעצמם עוד כמה מאות שקלים לכל אחד, כמו עכשיו.

הבכירים, שלא מעטים מהם הם בוודאי לא מובחרים, מקבלים פי כמה מאשר לעובדים אחרים, ולא רק כאלה הממלאים תפקידים זוטרים.

מלכה רביד, תל אביב

לא עוד שקל חדש

כאשר המדינה עברה מהשקל הקודם לשקל החדש, על-ידי מחיקת שלושה אפסים, היה מקום, כל עוד שני המטבעות היו הליכים חוקיים, לציין בכל מקרה שהמדובר הוא בשקל חדש, להפריד מן השקל הקודם, הישן.

אולם עתה, כאשר השקל הישן עבר מן העולם ואיננו עוד בשוק הכספים, אין עוד צורך להדגיש שהמדובר הוא בשקל חדש ועל הבנקים להפסיק להפיק פנקסי צ'קים בציון מיוחד של ש"ח.

לא עוד ש"ח או כפי שתח"כ שפירא נוהג לומר: ש"חים. מעתה פשוט מאוד: שקל, שקלים.

משה מאירי, ירושלים

תעודת עניות

האם היתה הטלוויזיה מעיזה לא לשדר משחק של מכבי ת"א באליפות אירופה?

אכן בושה שכל העובדים בה שותפים לאי-שידור בואה של אידה נודל. שידור בערוץ השני הוא זילזול במאבקה של אידה נודל לעלות לישראל.

יונה כץ, קיבוץ עין צורים

הכניסה ליהודים אסורה

ביום שישי, בחול המועד סוכות, ביקשתי לבקר במערת המכפלה. נאמר לי, כי בשעה זו הכניסה ליהודים אסורה והערבים מתפללים תפילת השבת שלהם.

ביום שבת, בחול המועד סוכות, ביקר יהודי בכותל המערבי. מאחר והכותל והדרכים אליו אינם סגורים לערבים, לא בשבת וחג, ולא בסתם יום של חול, נרה יכול שחוף בראשו ומת מפצעיו.

אין הוא הקרבן הראשון ל"ליבראליות" המזויפת של ממשלתנו. אם לא תעשה זו השבן נפש הגיוני, לא יהיה, חלילה, האחרון.

אל ניתן למושגים מעוותים על אודות "דמוקראטיה" ו"הומאניזם" לגרום למות יהודים מחד גיסא ולשלוות הנפש של מרצחים ערבים מאידך גיסא.

אביבה סגל, עפרה

במה ליהושע בן-ציון

בהצגת המראיין יהושע בן-ציון במדור "פינג פונג" ("מעריב", 13.10.87), שכחתם להוסיף ואני מתקן:

1. שאלות לשופט הצבאי לשעבר, ולעבריין הכספים הכבד ששוחרר מכלאו בנסיבות מוזרות.
2. להזכירכם שהמראיין שוחרר מכלאו במצב "גסיסה".

הוא ומי שדאגו לשיחרורו, לועגים ויורקים בפניו של העם מזה מספר שנים.

3. לעניות דעתי כש"מעריב" נותן לטיפוס שכזה במה ועוד בנושאים כאלו, הרי שהוא נותן לגיטימציה מלאה לכל מה שקרה, ומצרף את עצמו למפלית הלועגים והיורקים.

איתמר מור, חולון

דרכונים פיקטיביים

בידיעה של "אסושייטד פרס" ("מעריב", 14.10.87) סופר, כי חברה בשם "שירותי תעודות בינלאומיים" בארה"ב, מפיקה דרכונים פיקטיביים תמורת סכום נכבד, לאנשים החוששים ממקרי חטיפה במטוסים. כדי להגן על חייהם, הם מוכנים להתחזות כאזרחי מדינות "ניטראליות" או החביבות על חוטפים למיניהם. מובן, שהנפקת דרכונים "פיקטיביים" כאלה צריכה להיקרא במפורש זיוף, מה גם שהדרכונים מצויידים ב"ויזות" פיקטיביות, ובפרטים אישיים מזויפים.

"רשות שירות תבל", שהיא ארגון התנדבותי ושלא למטרות רווח, מנפיקה דרכונים שלמיים לכל מבקש, תמורת סכום סביר, בלי זיוף. "רשות שירות תבל" פועלת מטעם "ממשל עולמי של אזרחי העולם".

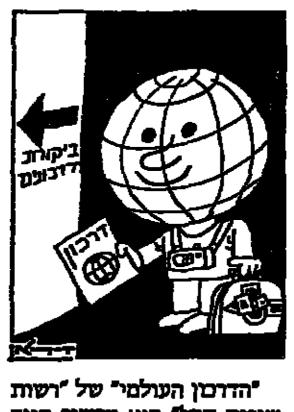

"הדרכון העולמי" של "רשות שירות תבל" הוא מכשיר הגנה ומכשיר מחאה כנגד כל פגיעה בזכויות האדם.

ישעיהו-תומא שייק, תל אביב

מסתפקים במה שיש

ברצוני להגיב על המאמרים והרשימות של עידו דיסנצ'יק בגליון ערב ראש השנה ושל יעקב ארז (על הגיוס היהודי) ויובל אליצור (על הביורוקראטיה) ערב סוכות.

הקשר המצטלב הוא לדעתי בכך, שמדינתנו היא אכן מקום טוב בסך הכל, אך אילו ניתן היה להפיק בה את המירב באמצעות הגיוס היהודי, אשר ללא ספק נמצא בה בכמויות גדולות, היינו מגיעים להרבה יותר רחוק מ"הכי טוב שיש".

השיטה הביורוקראטית החונקת יוזמות ומדכאת כשרונות היא שמייצאת את הגיוס הזה לארצות הברית, במקום לטפחו ולעודדו בארץ. נוסיף לכך את חוסר הפירגון וחוסר הסבלנות של העם, אשר כבר לפני 4000 שנה עשה קודם - ושמע אחר כך, תבין מדוע טרם הפכנו לשוויץ של המזרח התיכון.

לשם שינוי השיטה נחוץ לשכנע את הרשויות המטפחות אותה וניזונות ממנה, שיצביעו נגדה. לדוגמה הצעת החוקה שהועלתה לאחרונה. על פי התגובות אפשר להבין איך מתכוונת המערכת לחנוק אותה באיבה. הזריזות הישראלית המופלגת בהעלאת נושאים חדשים על סדר היום יחדיו, ומאפשרות התרחקות המערכת מוויכוח עם יוזמי ההצעה - ועל ידי כך לגנוז אותה.

אין פלא, כי מדינה קטנה ועניה, המתקיימת בחסדי זרים ומחזיקה כרחיים על צווארה בית נבחרים עצום וממשלה ענקית, שואפת ל"מה שיש". מערכת כזו, המחוקקת חוקים למען עצמה ומעגנת בהם זכויות יתר בכל שטחי החיים, היא הרעה החולה שלנו, ואם הדג מרקיב מראשו, מה יגידו אחרוני הפקידים?

רבים וטובים בינינו כואבים, מתחבטים ושואלים את השאלות, אלא שהמערכת השלטונית, המנותקת בשל צורת קיומה ובחירתה מהעם, אינה מרגישה בכך כלל. קוצר ידו של האזרח להעתיק את רחשי לבו אל הקלפי, בגלל העיוות של הקשר בין הנבחר והבוחר הוא הדבר המתסכל מכל.

זה אכן מה שיש, אבל יש לעשות משהו כדי לשנות זאת, כדי שלא נביט יום אחד מסביבנו ונשאל, האם אלו הם כל מי שיש.

עמית בר, קיבוץ כפר הנשיא

מעשה בשוד שנגמר טוב

טרם צאתנו לבקר בספרד הוזהרנו מפני גנבים. לפיכך שמרתי חפצי מכל משמר.

יום קייצי חם מצא אותנו מטיילים בנחת בעיר העתיקה בסביליה. סביבנו בתים ישנים מלאי הוד, מעוטרים בפיתוחי מתכת, מקושטים באדניות, עציצים ופרחים. הסרתי את הנרתיק מעל צווארי. שמרתי בו על הדרכונים, כרטיסי האשראי וכרטיסי הטיסה והנחתיו בתיקה של רעייתי שנשאה עמה גם מצלמה.

את השלווה הפר באכזריות רוכב אופנוע שהגיח לו משום מקום ובדיוק מיומן שלף את התיק המצלמה. רעייתי לא ויתרה ונהדפה עד מצאה עצמה שכובה על הכביש כשהיא סופגת חבטות בכל חלקי גופה.

השודד שלא ציפה להתנגדות איבד את השליטה על רכבו, ויתר והסתלק, הפעם ללא השלל.

מאז אותו יום נכנסו לחרדה והתענוג של הטיול היה כלא היה. ישראלים אחרים עימהם נפגשתי, סיפרו סיפורים דומים שהסתיימו רובם לטובת הגנבים.

כששוחחתי עם אנשי ממשל טענו, כי הם מודעים לתופעה. אולם, המשטרה עסוקה בבעיות הטרור הבאסקי או ההתגרויות וההפגנות מצד הפרנקיסטים הקיצוניים, ואם הם תופסים גנב - דבר שכמעט לא קורה, הוא משוחרר לאחר כשלוש שעות.

להערכתי אם המצב בספרד לא ישתנה באורח משמעותי, הרי שהתיירות, מענפי הכלכלה העיקריים של ספרד, תיפגע בצורה חמורה.

דניאל צוגג, חולון

עברית שגויה

ב"עסקים" של "מעריב" מ-6.10.87 מברך סמינר "אורנים" את קרית טבעון לרגל יובלה ומסיים בזה הלשון: "מאחלים - תלמידי עובדי ומורי אורנים". הסגנון הנ"ל לקוי וצריך לכתוב "תלמידי אורנים עובדיו ומוריו".

בחוברת הד החינוך, שהוא בטאון הסתדרות המורים מחודש ספטמבר, מופיעה תמונה ובתחתיתה כתוב: "תלמידי ומורי ביה"ס זכרון יעקב". צריך היה להיות "תלמידי ביה"ס זכרון יעקב ומוריו".

לדעתי, הדבר מצביע שאין משקיעים מספיק בלימוד הלשון העברית, מה עוד שמדובר במוסד שהוא שלוחת אוניברסיטת חיפה המכשיר מורים ללשון ובבטאון המייצג אותם.

אהרן פריאל, כפר ורדים

נהג אדיב בקו 60

בימים שבהם האלימות המילולית והפיסית וחוסר האדיבות חוגגים - שמחתי להיווכח שעדיין קיימת אדיבות והתחשבות מצד עובד ציבור, במקרה זה נהג אוטובוס בחברת דן ושמו עמוס גלזמן.

אני מרבה לנסוע באוטובוס בקו 60, ובכל פעם כשמזדמן לי לנסוע עם נהג זה - אני עדה להתנהגותו האדיבה.

הוא מסביר פנים ומתחשב בקשישים. הוא מחכה בסבלנות עד שהאנשים יורדים מהאוטובוס, ועונה לכל שאלה בנימוס.

מאחר והציבור נוהג לתקוף ולבקר את נהגי האוטובוסים (ולפעמים בצדק), הרגשתי חובה לציין, כי עדיין יש עובדי ציבור שממלאים את עבודתם במסירות, וראוי הוא שנאמר לו: תודה!

חיה ארונסקי, רמת גן

"את" - אוקטובר 87', כולל: "אתה" (מגזין לגבר) ו"צ'ופר" (עתון לילדים)

ועוד • ראיון: ד"ר ריטה מיכאלוביץ' • **שפת הגוף:** מה אומרות התנועות שלך? • **צבא:** אל"מ נחמה סאס הולכת הביתה • **חברה:** נשים אלכוהוליסטיות • **שיקום:** בית החסד של קמיל • **מין:** הדרכה ועצות למין טוב יותר • **פסיכולוגיה:** בן-הזוג המסתגר • **אנשים:** עזי אסאד, צייר דרוזי היוצר בתל-אביב • **סיפור אנושי:** ילד דיסלקטי העובד לפרנסתו כליצן • **אופנה:** סוודרים • **כלים נאים:** מערכות סכו"ם • **בישול:** בקדירה אחת • **קוסמטיקה:** הכל על השיער • **אבזרים:** תכשיטי כסף • **איפור:** סתיו-חורף 87'

חוברת סריגה של ויטלגו מצורפת חינם ל"את"

דיפלור מציגה 75 דגמים לסריגת-יד

אני קוראת "את"

"את" - הירחון לאשה ולמשפחה (כולל "אתה" ו"צ'ופר")

אוקטובר 87'

בואו להיפרד ממיקי ברקוביץ

ב-25 באוקטובר ב-8 בערב ביד-אליהו, יפרד הכדורסלן מספר 1 של ישראל מהנבחרת הלאומית במשחק בין-ארצי חגיגי בין

נבחרות יוון (אלופת אירופה) **וישראל**

במסגרת

טכס בחירת "ספורטאי השנה" של "מעריב"

בחסות סגן ראש הממשלה ושר החינוך והתרבות,

מר **יצחק נבון**

קבלת מודעות ל"זה מעריב" היום עד שעה 18.00
בבית מעריב - רחוב קרליבך 2, תל-אביב. ☎ 03-5611111

צ'ולינה יקרה

וליטיקאי בן

هكذا من [illegible]

פטנט ישראלי יפזר את ההפגנות בפאריס

משטרת פאריס רכשה מקיבוץ בית־אלפא שני טנקי־מים חדישים להחלפת הציוד המיושן ששימש אותה לפיזור הפגנות מאי 68 ≡ התותח, המסוגל לירות "אש אוטומטית" בקצב של פגז מים אחד בשניה, נמכר כבר למשטרות ישראל, דרא"פ, תאילנד ואורוגואי

שני טנקי־המים תוצרת ישראל לפני העמסתם על האוניה למרסיי

מאת ברוך נאה

משטרת פאריס תפזר מעתה הפגנות בעזרת ציוד "כחול לבן", שפותח וניבנה בקיבוץ בית אלפא. בסוף השבוע הועמסו על האוניה "יסמין" למרסיי שני טנקים לפיזור הפגנות, צבועים בצבעי משטרת פאריס ומצוידים בפיתוחים חדישים לפיזור מפגינים.

משטרת פאריס יצאה בשנה שעברה במיכרז ברחבי העולם להחלפת הציוד הישן שלה לפיזור הפגנות. בידי משטרת פאריס היה רק טנק־מים אחד עתיק שנשאר מימי הפגנות מאי '68. קצין המודיעין לשעבר של משטרת תל־אביב, אמנון הלפר, המשמש כיום איש השיווק של מפעל תותחי המים בקיבוץ בית אלפא, הביא את הצרפתים לארץ. לאחר שחזו בבצועי טנק פיזור ההפגנות המשטרתי בהפגנות החרדים והתעשיה האווירית, הזמינו בישראל שני טנקים כאלה. למערכת שהזמינו הצרפתים פותחו שיכלולים רבים שאינם נמצאים בשני הטנקים שרכשה משטרת ישראל.

פיתוחי מפעל בית אלפא הורכבו על שילדות של משאיות מרצדס, תמורת 350 אלף דולר. הטנק החדש נמכר כבר למשטרות ישראל, דרא"פ, תיאלנד ואורוגואי.

עד כה יצרו המפעלים המתמחים בסוג זה של ציוד, תותחי־מים עם זרם רצוף. התותח הישראלי יורה פגזי מים למטרה בקצב שקובע המפעיל. הוא מסוגל לירות "אש אוטומטית" בקצב של פגז מים אחד לשניה, לטווח של 60 מטר. המים בתותח צבועים באדום או בירוק לזיהוי מפגינים. כן קיימת אפשרות להוסיף למים גז מדמיע. למערכת מחוברת גם מצלמת וידאו המופעלת מלוח בקרה בתא הנהג.

חדש: וידאומט, ספרייה אוטומטית תוצרת הארץ

המכונה הממוחשבת מוצבת בשתי חנויות בתל־אביב ≡ מאפשרת השאלת קלטות וידאו והחזרתן על ידי שימוש בכרטיסי אשראי, תמורת 2.88 ש"ח ליום הראשון ≡ 60 יחידות כבר נמכרו בארה"ב

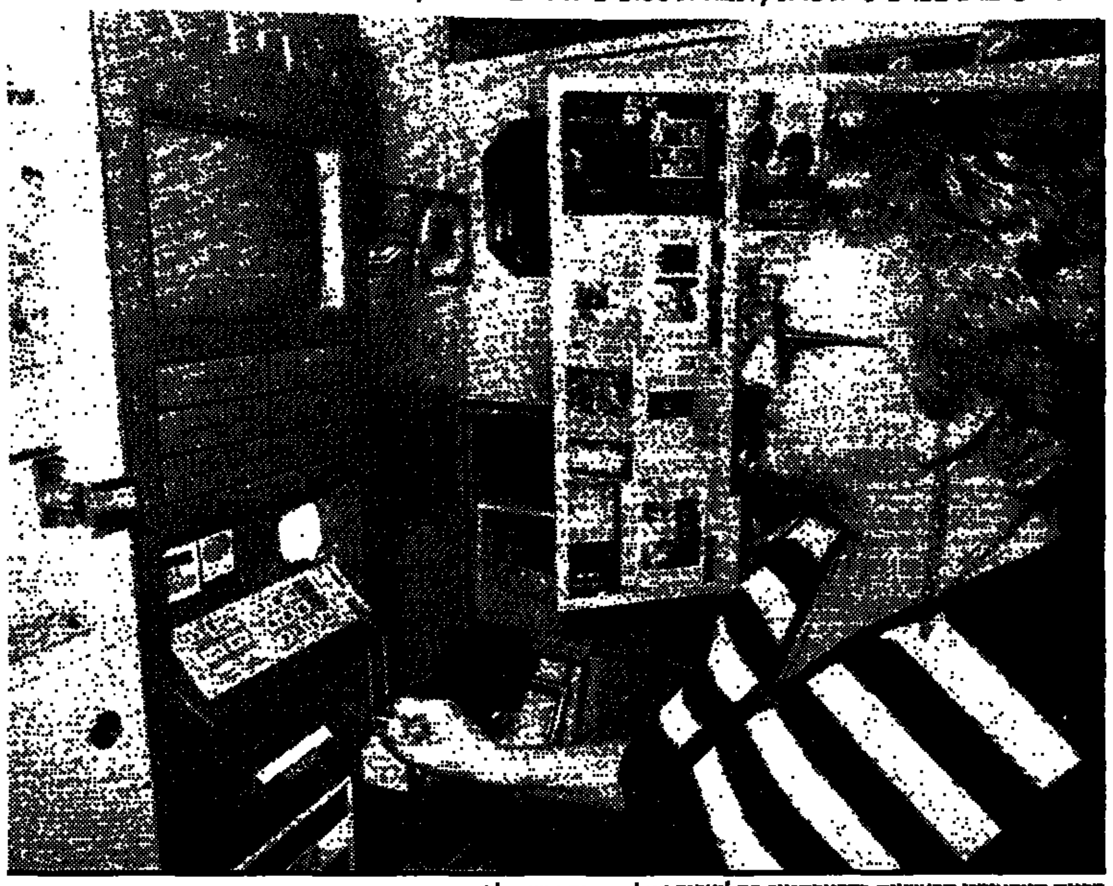

מכונת הוידאומט הראשונה בדרייבסטור בתל־אביב (צילם: צביקה ישראלי)

מאת מיכל הולצמן

וידאומט – מכונה להחלפה עצמית של קסטות וידאו – היא הלהיט האחרון בענף הנהנה בימים אלה מפריחה בלתי מתוכננת בעקבות השביתה בטלוויזיה הכללית.

המכונה היא למעשה ספריית החלפה בשיטה עצמית, בה ניתן להוציא ולהחזיר קלטות, תמורת בדמי שימוש יומיים של 2.88 ש"ח ליום הראשון (לכל קסטה), ו־1.43 ש"ח לכל יום נוסף. היא מופעלת על ידי שימוש בכרטיסי אשראי.

חברת IVDM VIDEO ישראל, בעלת הזכיון להפצת המכונות, כבר העמידה מכשיר אחד בחנות הדרייבסטור בבבלי חיפה, ביציאה מתל־אביב. המכונה השניה הותקנה אתמול בסופרמרקט בנוה־אביבים. המכשיר מיוצר בארץ על ידי מפעל פלדות מקיבוץ עין חרוד מאוחד. גם המחשב הצמוד לו מיוצר בארץ. חנן ולצמן, מנהל החברה המשווקת, מסר כי מכונת הוידאומט מיועדת בעיקר לשירוק בארה"ב, בה כבר נמכרו 50 יחידות ראשונות. בארה"ב המכשיר מקוון ומאפשר בקרה מלאה על הקסטות המוחלפות. בארץ, בשל קשיים בהשגת קווי תקשורת, מהווה כל מכונה יחידה עצמאית להשאלת קלטות.

"עד דצמבר 1988 נעמיד 60 מכשירים כאלה ברחבי הארץ", אמר חנן ולצמן.

בחנות הדרייבסטור מופעל המכשיר כבר חמישה שבועות ועד כה ממוצע ההשאלות ביום הגיע ל־150. בכל מכונה מקום ל־340 קלטות משני הסוגים המפורצים — BETA ו־U.H.F. המכונה מזהה את הקלטות על ידי קריאת מספר קוד המודפס עליה ומחזירה אותה למקומה הקבוע.

תוכן הגליון

חדשות — חלק א'
הענין המרכזי......עמ' 3
בארץ......עמ' 6-7-8
בעולם......עמ' 4-5
עד מבט......עמ' 9
דיעות......
מאמרים מאת
שמואל שניצר, אפרים סידון,
שמואל שגב, יהושע ביצור ועמוס
האחור......עמ' 10-11
יומן מעריב......עמ' 10
ספרה פסולה;
הגשם המפתיע תמיד;
זעזוע ב"זול־ספרים"......עמ' 10
מכתבי קוראים......עמ' 11
פינג־פונג......עמ' 11

מעריב כלכלה — חלק ב'
אשנב לבורסה......עמ' 2
טבלאות הבורסה......עמ' 3-4
עסקים שלמים......עמ' 4
שערי מטבע חוץ......עמ' 4

מעריב פנאי — חלק ב'
אמש במוסיקה......עמ' 9
אמש ברדיו......עמ' 9
אנשים......עמ' 7
הורוסקופ יומי......עמ' 7
סגנון......עמ' 10
ערב ערב......עמ' 9
פנאי פלוס......עמ' 6

מודיעין — חלק ב' עמ' 11
הירום: משטרה, מכבי־אש, מ.ד.א.
לוח ההצגות בקולנוע
מזג האוויר בארץ ובעולם
משדרי הרדיו והטלוויזיה
עזרה נפשית
רכבות ומטוסים
תורנות בתי מרקחת

מעריב ספורט — חלק ג'
נבחרת ישראל בכדורגל......עמ' 1
מה בקבוצות......עמ' 2
MADE IN U.S.A......עמ' 3
לקט ספורט......עמ' 4
כדורסל......עמ' 5

לוח מעריב — חלק ג'־ד'
קריירה,
הצעות עבודה......חלק ג'
נדל"ן......חלק ג'־ד'
עסקים, מכוניות,
מכירה ושירותים,
שידוכים, לוחות ירושלים, חיפה
וערים אחרות......חלק ד'

לסובלים מבעיות השמנה
בבית ההארחה בקיבוץ מעלה החמישה נפתח
מרכז ויטאלי
לטיפול בבעיות השמנה
* 11 ימי טיפול אינטנסיבי בשיטה המשולבת (טיפול פסיכולוגי דיאטה והדרכה בתזונה נכונה, אקופונקטורה, התעמלות, פיזיותרפיה, הרצאות, חוגים ועוד...)
* המשך הטיפול במעקב למשך 3 חדשים.
* הטיפול ע"י צוות מקצועי בפיקוח רפואי.
נשמח למסור מידע נוסף על אופי התוכנית
בטל' 02-690281 "מכון ויטאלי"
בימי א' – ה', בין השעות 10.00 – 14.00
(הודעות טלפוניות 24 שעות ביממה)
מחזור ראשון ייפתח ב־16.11.87
מחזור שני ב־30.11.87
מספר המקומות מוגבל

מחשב XZ + דיסק — 890 $ *
במסגרת "חבילת המלילים" הכוללת מדפסת איכות מהירה (24 סיכות) BROTHER 1724 ומעבד תמלילים WORDMILL המהדורה החדשה 4.5 – ב־599 $
המבצע לכמות מוגבלת!
אלדמה מחשבים טל. 03-456...
* המחירים אינם כוללים מע"מ.

נופש והרזיה
במחירי מבצע בבית פרומר
שבוע נופש הרזיה לנוער וסטודנטים
פעילות מאורגנת מידי יום.
טלפון 35111 051-35114-5

כימיקלים לישראל בע"מ
מציעה למכירה במכרז את כלי הרכב הר"מ:
• סובארו די.אל. 1600
1980, גיר רגיל, מס' רשוי 35-013-80, רדיו ומזגן.
• פג'ו 505 אוטו' 1800
1982, מס' רשוי 47-070-82, רדיו ומזגן.
את כלי הרכב ניתן לראות מיום שלישי 20.10.87 בשעות העבודה במגרש החניה הצמוד למשרדי החברה בבנין "ספחות", השמשונאים 123 ת"א.
פרטים בקומה ג' או בטלפון 03-253364 (מ־22.10.87 יהיה מס' הטלפון 03-5614477).
הצעות יש להגיש עד יום שישי 23.10.87 שעה 13.00, ע"ג טופסי מכרז שיסופקו בחברה, במעטפה סגורה ובצרוף המחאה בנקאית בשיעור 10% מהסכום המוצע. אין החברה מתחייבת לקבל את ההצעה הגבוהה ביותר או כל הצעה שהיא.

הבמאי הפולני המהולל
אנדז'יי ויידה
יהיה אורח כבוד
הערב בשעה 7.00
בהקרנת סרטו האחרון
"יומן אהבות"
ב"הקולנוע" בית ציוני אמריקה

"LAIDABEILLE"
Royal Jelly
בכמוסות הנבלעות עם שתיה
שם ידוע בעולם
דרוש יבואן בלעדי במשווק
לכתוב:
Lab. LANDAIS,
37340 CLERE LES PINS, FRANCE

אלפים כבר זכו - ואתם?

108 אלף פרסים בהגרלת מגן דוד אדום
קנו כרטיס ועוד כרטיס בהגרלת מגן דוד אדום,
ההגרלה היחידה שהכנסותיה קודש להצלת חיי־אדם.

החלה מכירת שטחי תצוגה
ל"יריד המטבחים 88'"
שיתקיים ב־4-9.1.88
ענפי התצוגה: מטבחים, כיורים, ברזים, צנרת למטבח, ארונות מטבח, דלתות, מחיצות, אמצעי אחסון, חרסינה, קרמיקה, פינות אוכל, מוצרים בני קימא למטבח ועוד.
ההרשמה במשרדי אגף התערוכות, מרכז הבניה הישראלי, טל. 03-425227/8/9.
מרכז הבניה הישראלי
רח' האוניברסיטה 40, רמת־אביב

קבלו ברוחב לב
18-20.10.87
את מתנדבי
"לב אל לב - ישראל"
האגודה הישראלית למלחמה במחלות הלב
ת.ד. 38 כפר־סבא 44102 טלפונים: 24758, 052-31580

משטרת ישראל
המחוז הדרומי
מודיעה על מכירה פומבית
של רכוש ללא בעלים.
המכירה תתקיים בחצר תחנת משטרת באר־שבע ביום ג' 3/11/87 בשעה 9.30.
* על הקונים להצטייד בתעודת־זהות.
* התשלום במזומן בלבד.

מודעות משפחתיות מתקבלות יום יום עד חצות (24.00)
בבית מעריב, רח' קרליבך 2, תל־אביב ובטל' 03-439111

בקו הבריאות
לשכת דובר קופת חולים הכללית והאגף הרפואי עורכים:
קו פתוח לבריאות הציבור
בנושא:
הטיפול בפגים והתפתחות התינוק
הטיפול הנכון, מניעת מחלות זיהומים, תזונה, חיסון וגדילה.
צוות מומחים ישיב טלפונית לפניות הציבור במבצע מיוחד, שיערך היום יום שלישי, 20.10.87, בין השעות 16.00-19.00
פרופ' סלמון רייסנר - בי"ח בילינסון
ד"ר מיכאל קרפלוס - בי"ח סורוקה
ד"ר סלי מוגילנר - בי"ח קפלן
ד"ר אליהו ולונסקי - בי"ח בילינסון
ד"ר רבקה רגב - בי"ח מאיר
אחות מנוחה אידל - בי"ח בילינסון
טלפון 03-433500
קופת חולים
ההסתדרות הכללית של העובדים בארץ ישראל

אוניברסיטת תל-אביב
ההרצאה השנתית ע"ש מרגרט תאצ'ר
הרצאת הפתיחה
של
מר נורמן פודהורץ
עורך ה־"Commentary"
בנושא:
מהי הניאו־קונסרבטיביות?
תתקיים ביום ראשון, ב' בחשון תשמ"ח, 25.10.87, בשעה 18.00, בבנין הפקולטה למשפטים ע"ש טרובוביץ, אולם כס־המשפט ע"ש מלכה ברנדר, קרית האוניברסיטה, רמת־אביב.
כניסה דרך שער רמניסיאנו (4)
— הציבור מוזמן —

אריזות פי.וי.סי. למכירה
לתולצות 80 אג'
לבגדי ילדים 65–75 אג'
לחגורות 23–26 אג'
לחזיות 22 אג'
"סהר" — הסדנא 19 חולון, 03-5593011-2

סיוד
חדרי מדרגות בסיד סינטטי צביעת מעקה וארונות חשמל כולל נקיון
בסך 450 ש"ח
טל' 03-598602

עשן קצת פחות!
בכסף שתחסוך, קנה לילדך "מעריב לנוער"

מזגני אריאל איזה הבדל
סניפים:
ת"א והמרכז: 03-338559
חיפה והצפון: 04-720838
באר־שבע: 051-77771
טבריה: 06-790905
קרית־שמונה: 06-941526
אילת: 059-31940
נצרת: 06-559701
פרדס־חנה: 06-373138

מעריב פנאי — עמ' 6–10
חלק ב'/יום שלישי, כ"ז תשרי תשמ"ח 20.10.87

למרות הפניקה בעולם - ירידות מתונות למניות הישראליות בניו־יורק

למרות הפניקה שאחזה במשקיעים בבורסות בניו־יורק, טוקיו, הונג קונג לונדון ופריס, ירדו המניות הישראליות הנסחרות בניו־יורק בשיעור מתון יחסית, שהסתכם בב־5% עד 6% בממוצע בלבד. זאת בעוד המניות בבורסה האמריקנית ירדו ב־22.6%.

הירידה החדה ביותר היתה במניות לייזר תעשיות, שירדו ב־21%. מניות סבע, בהן בוצעו באחרונה עיסקות ארביטראז' במיליוני דולרים, נרשמה אתמול ירידה של 13.5%. לעומת זאת, מניות נייר חדרה הפגינו יציבות יחסית וירדו ב־4.9% בלבד.

בטבלה המובאת להלן ניתן לראות כי בחלק מהמניות לא נרשמו כלל ירידות מחירים.

הירידה הקלה יחסית בישראליות מוסברת בהשקעות המצומצמות יחסית שיש לאמריקנים במניות אלה ומן הסיבה הברורה כי מרבית המניות מוחזקות על ידי חברות ישראליות או בעלי הון ישראלים, שאינם מושפעים באופן ישיר מההתרחשויות בבורסה בניו־יורק.

יואב יצחק

המניות הישראליות בניו־יורק

	השער	שינוי ב־$
אופטרוטק	9½	−1
אי.אי.אס	3⅝	−¼
אינטרפארם	3½	−
אל־יאנס	1⅜	−
אלסינט	1½	−
אלרון	4⅞	−½
אלקטרו לישראל	3¼	−
לייזר תעשיות	7½	−2
מת"ח	2½	−
נייר חדרה	24¼	−1¼

	השער	שינוי ב־$
סאיטקס	2⅝	−¼
שופ	2⅞	−⅝
עין כבוד	7	−2
ראדא	2	−⅛
תדן	1¼	−
אורית	4¾	−1
כרמל	7½	−½
אלביט	6⅝	−⅝
סבע	7⅞	−1

זהב (סגירה בניו־יורק) 482.00 דולר האונקיה ‎+11.00
כסף (סגירה בניו־יורק) 7.25 דולר האונקיה ‎+ 0.40

נמסר ע"י "בנק המזרחי המאוחד" מחלקת ניירות ערך זרים

בעלי המניות הבנקאיות החסומות הפסידו בארבע שנים 30% מכספם

אלמלא הסדר הבנקאיות עלול היה ההפסד להיות גדול עוד יותר

מאת יואב יצחק

בעלי המניות הבנקאיות החסומות הפסידו בארבע השנים האחרונות כ־30% מכספם. כך מתברר מנתונים שחושבו במיוחד בשביל "מעריב" על ידי אחת ממחלקות המחקר של הבנקים הגדולים.

מן הנתונים מתברר כי מי שנעתר לפני ארבע שנים להצעת האוצר והסכים לחסום את המניות הבנקאיות לתקופה של 4 שנים הפסיד עד כה 13.16% בערכים דולריים נומינליים. בהתחשב במחיר ההון במשק בארבע השנים האחרונות (כ־4% נטו) הרי שההפסד הריאלי ביחס למדד המחירים הינו גדול עוד יותר והוא מסתכם בכ־30%.

מהבדיקה עולה כי 100 דולר שהוחזקו בבנקאיות ערב קריסתן (אוקטובר 1983) שווים עתה – בזכות התערבות המדינה והסדר הבנקאיות – ל־112 ד' בלבד.

במניות בנקאיות הסחירות, לעומת זאת, מתברר כי ההפסד היה גדול עוד יותר מההפסד בבנקאיות החסומות: שוויין של מניות בנקאיות בסכום של 100 דולר, שהוחזקו ערב המפולת (אוקטובר 1983), ולא נחסמו, מסתכם עתה ב־93.39 דולר בלבד – היינו הפסד נומינלי דולרי בשיעור של 6.61% והפסד ריאלי של עשרות אחוזים, שהוא למעשה תוספת הפסד ההון שנצבר ב־4 השנים האחרונות.

בבדיקה עולה גם מימצא המפריך תיזה הרווחת בשוק כבר זמן רב: מתברר כי שוק המניות עלה בארבע השנים האחרונות (מאוקטובר 1983 עד אוקטובר 1987) – לאחר המפולת הגדולה שהיתה בשוק בתחילת 1983 – בשיעור דולרי נומינלי של 8.49% בלבד (ללא ניכוי הירידות אתמול). זאת בניגוד לדעה הרווחת בשוק כאילו עלו המניות במאות אחוזים.

בדיקות אלה נערכות על רקע מאבצי האוצר והמערכת הבנקאית למחור את הבנקאיות המגיעות לפידיון. אתמול התברר כי עד יום א' הודיעו כ־45% מבעלי המניות הבנקאיות על רצונם לפרוע את הבנקאיות; בבנק לאומי הודיעו 35% ממחזיקי הבנקאיות על רצונם לפרוע את הבנקאיות.

הבורסה דורשת מחברת אי.די.בי. פיתוח למנות מנהל כללי עצמאי

לחברה שלושה מנכ"לים כלליים משותפים ≡ החברה מבקשת לגייס 20 מיליון ש"ח בבורסה

מאת יואב יצחק

הבורסה דורשת מחברת אי.די.בי. פיתוח, המבקשת לגייס הון בבורסה, למנות מנכ"ל עצמאי. כיום מנוהלת החברה על ידי מנהלים אקזקוטיביים: יו"ר (רפאל רקנאטי), 3 מנכ"לים כלליים משותפים ו־3 מנהלים נוספים.

דרישה זו עלתה אתמול על רקע בקשת החברה לגייס הון נוסף בבורסה. אי.די.בי. פיתוח מבקשת לגייס בבורסה 20 מיליון ש"ח בהנפקת כתבי אופציה ואגרות חוב הניתנות להמרה במניות. מנהל קונסורציום החתמים להנפקה זו יהיה בנק דיסקונט.

אלי כהן, המכהן באי.די.בי. פיתוח כמנכ"ל כללי משותף (ביחד עם אודי רקנאטי וליאון רקנאטי) אישר ל"מעריב" בתגובה כי בדיון שהיה אתמול בין החברה לבורסה עלתה בקשה זו מצד הבורסה. עם זאת הוא ציין כי היה זה רק דיון ראשוני ואם יתעורר בהמשך דיון בסוגיה זו, תגיש החברה להנהלת הבורסה את התשובות המתבקשות.

אלי כהן אמר כי לדעתו אין צורך למנות לאי.די.בי. פיתוח מנכ"ל עצמאי, הואיל והחברה מוחזקת (81.2%) ומנוהלת על ידי חברת אי.די.בי. אחזקות בנקאיות. במהלך השבוע יתקיים דיון גם עם נציגי הרשות לניירות ערך. לאחר בכן תוציא אי.די.בי. פיתוח טיוטת תשקיף נוספת מעודכנת עם התיקונים שיסוכמו.

סוגיה נוספת שנדונה אתמול לראשונה בין נציגי החברה לבין הבורסה היו כספים שמשלמת החברה לחברת האם (אי.די.בי. אחזקות בנקאיות). החברה משלמת כיום לחברת האם מאות אלפי שקלים בשנה – חלקה בהוצאות בגין החזקת משרדים משותפים וצוות עובדים לתיפעול השוטף של החברה. הבורסה ביקשה כי התשלומים שתשלם להבא אי.די. בי. פיתוח לחברת האם יאושרו על ידי הדירקטורים החיצוניים. נציגי אי.די.בי. פיתוח נענו לבקשה.

תיבדק אפשרות לאשר דיזליזציה לרכב פרטי

מאת מרדכי אלקן

אפשרות לאשר לבעלי כלי רכב פרטיים בארץ להשתמש במנועי דיזל במקום מנועי בנזין תיבדק על ידי המנכ"לים של משרדי התחבורה והאנרגיה – על כך החליטו אתמול השרים חיים קורפו ומשה שחל.

שר התחבורה אמר כי יסכים לדיזליזציה של הרכב הפרטי בארץ רק לאחר שיתברר שפליטת הגזים ממנועי הדיזל לא תפגע באיכות הסביבה. כתנאי נוסף הוא דורש להעלות את מחיר הסולר ולהשוותו למחיר הבנזין. האגרה המיוחדת שתוטל במקרה כזה להשוואת המחיר תהיה מיועדת למימון פיתוח תשתית כבישים בארץ.

החקלאים דורשים קרנות להשוואת שער ליצוא הדרים, כותנה ואבוקדו

מאת מרדכי אלקן

המרכז החקלאי דורש מן הממשלה להקים קרנות משותפות עם מגדלי האבוקדו, ההדרים והכותנה, להבטחת שער ליצוא בעיתות שפל – מסרו אתמול במסיבת עיתונאים בתל־אביב ראשי המרכז החקלאי, שמחה אסף וחיים מולכו.

לדבריהם, אם לא יוקמו קרנות להבטחת שער היצוא, נשקפת סכנה להמשך יציבות יצוא מוצרים אלה, כאשר מחיריהם יפלו זמנית בשוק העולמי.

כן דורש המרכז החקלאי מן הממשלה להעלות בהקדם את המחירים של החלב ומוצריו, בשר עוף וביצים ובמקביל לצמצם את הסיבסוד למוצרים אלה. לדברי שמחה אסף וחיים מולכו, הסיבסוד הממשלתי למוצרים אלה מגיע כיום לכ־22% – פי 3 מרמת הסיבסוד שהיתה בינואר. הקטנת הסיבסוד בשלב מאוחר יותר תחייב העלאת מחירים גדולה יותר.

תשלומי העצמאים לביטוח הלאומי יועלו ב־13%

מאת שרגא מקל

תשלומי העצמאים לביטוח הלאומי יוגדלו מהחודש הבא ב־13%. כך הוחלט במוסד לביטוח לאומי.

על פי החוק אמורים דמי הביטוח שישלמו 290 אלף העצמאים לעלות ב־22.7%. הסיבה לכך היא כי על פי החוק צבודים דמי הביטוח הלאומי לשכר הממוצע במשק ומתעדכנים על פיו מדי שלושה חודשים.

בשל תוספות ההבראה והביגוד ששולמו לשכירים, שהם תשלומים עונתיים וחד פעמיים, "זינק" השכר הממוצע ב־22.7%, ל־1,503 שקל לחודש. מנכ"ל המוסד לביטוח לאומי, מרדכי ציפורי, החליט שאין הגיון להכות בעצמאים בגלל עליית השכר, שהרי אין קשר בין הכנסותיהם לבין תשלומי השכר לשכירים. הוא הורה שלא לפעול על פי החוק והמוסד החליט להעלות את תשלומי הביטוח הלאומי של העצמאים ב־13% החל מהחודש הבא (וכקדמת אוקטובר המשולמת בנובמבר). סמנכ"ל המוסד לביטוח לאומי לגבייה, יעקב דיין, הסביר כי התשלום יוגדל על פי תחזית עליית המדד מחודש אפריל ועד סוף השנה.

בנקאי אנגלי מגייס מיליוני דולרים להשקעות בישראל

מאת דוד ליפקין

הבנקאי ג'ון זינגר, מנכ"ל מחלקת אירופה בבנק ההשקעות הקטן גראנויל, פועל לגייס מיליוני דולר ממשקיעים וחברות באירופה לצורך השקעתם בישראל. הוא התכוון להודיע תוך זמן קצר על פרוייקט בתחום ההשקעות שיידכה לניבוי של השוק האירופי המשותף.

העיתון הלונדוני סאנדיי טיימס מוסר כי זינגר מגלה אופטימיות ביחס לכדאיות ההשקעות בישראל. הוא אמר לכתב העיתון כי התיאוריה שלו ביחס להשקעות בישראל היא שישראל היא חזקה במחקר, אבל חולשתה בתחום השיווק וגיוס אמצעי המימון.

סאנדיי טיימס מציין כי גראנויל היתה המובילה בהשקעות האנגליות ביבשת אירופה, כשזינגר נתן דחיפה לאסטרטגיה הזו. באחרונה הוא יזם הקמת קרן השקעות של 30 מיליון דולר, שמטרתה לרכוש חברות באירופה. זינגר הצליח לגייס משקיעים מרחבי אירופה, שלא רק ימצאו את העיסקות המתאימות, אלא ישמשו כצוותים לניהול מה שלרכישות.

טחינה, חלבה וריבות ברשימת משוחררי הפיקוח

שרי התעשיה והמסחר והאוצר חתמו על רשימה נוספת של מוצרים ושירותים שהוצאו אתמול מפיקוח המחירים.

רשימה זו כוללת טחינה, חלבה, ריבות, מיץ לימון משומר, גרוט, ילקוטים, סיבית, נייר טואלט, חיתולי בכבס, תחתונים, גופיות, בטון מיובא, נייר פחם, שירותי מספרה ושירות פיתוח סרטי צילום.

משרד התעשיה והמסחר יעקוב אחר התנהגות המחירים של המוצרים והשירותים שיצאו מפיקוח ובמקרה של חריגה יוחזרו מוצרים אלה לפיקוח.

הביטוח הלאומי ישלם החל מהיום את קיצבות הילדים

המוסד לביטוח לאומי ישלם החל מהיום את קיצבות הילדים לזכאים. התשלום מתאפשר לאחר שהאוצר העביר סכום של 334 ביליון ש"ח, אותם היה חייב למוסד.

מנכ"ל הביטוח הלאומי, מרדכי צפורי, מסר זאת אתמול בכנס יועצי המס שהתקיים במלון הילטון בתל־אביב.

סכומי קיצבת הילדים: ילד אחד – 45 ש"ח. 2 ילדים – 90 ש"ח. 3 ילדים – 185 ש"ח. 4 ילדים – 349 ש"ח.

שר העבודה והרווחה, משה קצב, הורה לביטוח הלאומי לשלם את הקיצבות במועד. הוא זעם על הפירסומים כאילו הקיצבות לא ישולמו. דובר משרד האוצר מסר כי הכסף הועבר לביטוח הלאומי עוד שלשום וכבר היה ברשותו כשפירסם את ההודעה על עיכוב העברת הכספים. הדובר הביע תמיהה על התנהגות הביטוח הלאומי.

פדיון מניות הבנקים שבהסדר
מתקרב

מה לעשות ?

בחודש אוקטובר מגיעות לפדיון מניות הבנקים החסומות שבהסדר. אתה מתלבט כיצד להשקיע את הכסף, במה לבחור מבין כל האלטרנטיבות להשקעה וכיצד לקבל את התשואה הטובה ביותר על כספך - בשנים הבאות.
אל תחליט ללא קבלת "יעוץ"!

יועצי ההשקעות של בטוחה מקבוצת כלל ישראל, יעניקו לך מנסיונם הרב בתחום שהם מומחים בו. פנה אל אחד מסניפי בטוחה - בטלפון או בכתב - ותרכיב יחד את תוכנית ההשקעה המתאימה במיוחד לך, ללא כל התחייבות מצידך.

שם ומשפחה: ________ טלפון בעבודה: ________
כתובת: ________ טלפון בבית: ________

נחוץ לך "יעוץ בבטוחה"!

בטוחה — ניירות ערך והשקעות בע"מ — מקבוצת כלל

תל־אביב: רח' קרל נטר 8, טל' 03-201821 תל־אביב: רמת־אביב ג', רח' בית צורי 15, טל' 416506, 03-425398
ירושלים: מרכז ינלין, רח' יפו 97, 347, טל' 246881-2, 02-227161 חיפה: שד' הנדיב 7, טל' 04-373707
רמת־גן: כופר הישוב, רח' קריניצי 7, טל' 809, 03-739668 רמת־השרון: רח' אוסישקין 56, טל' 03-480115
רחובות: רח' הרצל 190, טל' 475577, 08-472279 נתניה: סמילנסקי 4, (בית הבטוח), טל' 615734, 615767, 053-615770

בינג'ויאל

פורום ספיר למדיניות כלכלית בישראל
מיסודם של
המרכז לפיתוח ע"ש פנחס ספיר — מר סם זוטברג — מכון פאלק למחקר כלכלי
אוניברסיטת תל־אביב — האוניברסיטה העברית

ערב עיון לציון יום הולדתו ה־80 של פנחס ספיר ז"ל

הרצאת רקע: **מריסון לצמיחה: האתגרים העומדים לפני המשק הישראלי**
פרופ' אסף רזין, מנהל פורום ספיר למדיניות כלכלית בישראל

רב שיח על הנושא: **העברת חברות ממשלתיות לידים פרטיות כמכשיר לעידוד הצמיחה**

הרצאת פתיחה: **פרופ' איתן ששינסקי**, האוניברסיטה העברית
דיון בהשתתפות: **פרופ' איתן ברגלס**, אוניברסיטת תל־אביב
מר דוד גולומב, ראש אגף תכנון ב"כור"
מר אהרון דברת, מנכ"ל כלל
פרופ' פנחס זוסמן, האוניברסיטה העברית
מר זאב רפואה, מנהל רשות החברות הממשלתיות

מנחה: **פרופ' ראובן גרונאו**, סגן המנהל של פורום ספיר למדיניות כלכלית בישראל

ערב העיון יתקיים ביום ד', 21.10.87, כ"ח בתשרי תשמ"ח, בשעה 19.30, באולם אפטר (מס' 1), בניין נפתלי, אוניברסיטת תל־אביב

הציבור מוזמן

המכון — בית ספר לשיווק ולפרסום
10 קורסים והשתלמויות
בשיווק * פרסום * יחסי ציבור
יצוא * מכירות

1. אנגלית עיסקית-שיווקית מ-21.10.87
2. ניהול שיווק ומכירות מ- 28.10.87
3. ניהול יחסי ציבור ותקשורת מ- 2.11.87
4. ניהול הפרסום מ-5.11.87
5. קורס מרוכז ביצוא מ- 25.11.87
6. קורס בסיסי במכירות מ-25.11.87
7. סוכנים ואנשי מכירות מ- 27.11.87
8. יישומי מחשב בניהול מידע בשיווק מ- 30.11.87
9. הראיון ברדיו ובטלביזיה מ-8.12.87
10. ניהול מו"מ ואמנות המכירה מ-10.12.87

הרשמה: רח' סולד 4 תל אביב, ת"ד 33018
טל' 217092 430252 430283

מוסד ציבורי מודיע על
מכרז — מכירה

1. **מכונית קורטינה 1600** אוטומטית עם מזגן, שנת ייצור 1981.
2. **מכונית סובארו 1600** אוטומטית עם מזגן, שנת ייצור 1981.

את הנ"ל אפשר לראות, בתיאום טלפוני עם גב' רבקה, בטלפון 03-261595.
אין המוסד מתחייב לקבל את ההצעה הגבוהה ביותר, או הצעה כלשהי.

הטיפול בפגים והתפתחות התינוק
הטיפול הנכון, מניעת מחלות וזיהומים, תזונה, חיסון וגדילה.

מרצים: סלמון רייסנר - בי"ח בילינסון
ד"ר מיכאל קרפליס - בי"ח סורוקה
ד"ר סלי מוגילנר - בי"ח קפלן
ד"ר אליהו וילונסקי - בי"ח בילינסון
ד"ר רבקה רגב - בי"ח מאיר
אחות מנוחה אידל - בי"ח בילינסון

עשן קצת פחות! בכסף שתחסוך קנה לילדך "מעריב לנוער"

مكان من الاجل

هكذا من الأصل

כלכלה

פוצץ מיזוג ארגוני היהלומנים בשל מחלוקת על ניהול בנין

מאת דוד ליפקין

המיזוג בין התאחדות תעשייני היהלומים והאגודה לקידום פוצץ 9 חודשים בלבד לאחר שהוסכם עליו. אתמול כבר דרש לקידום מסינדיקט היהלומים הלונדוני לנהל עימו מו"מ נפרד על תביעותיו ולא רק עם התאחדות התעשיינים, כפי שהיה מקובל עד כה. נציגי הסינדיקט הגיעו אתמול לסיבוב השיחות החצי שנתי עם התעשיינים.

מנכ"ל התאחדות תעשייני היהלומים, צבי שור, אמר בתגובה כי הפיצוץ אירע בעקבות הנחיה בלתי רשמית של נשיא בורסת היהלומים, משה שניצר. זאת לאחר שנתגלו חילוקי דעות בין ההתאחדות לבורסה על צורת הניהול המשותף של בית תעשיית היהלומים שיוקם ע"י הקבלן אביב. המחלוקת התמקדה בשאלה מי יכריע בין נשיאי ההתאחדות והבורסה כשיתגלו חילוקי דעות ביחס לניהול. שניצר לא הסכים שאיש שלישי יכריע וההתאחדות לא הסכימה להסדר אחר. כתוצאה מכך הסתלקה הבורסה משותפות בניהול הבנין החדש. שור הוסיף שאף פעם לא ביקשו נציגי לקידום בעת המיזוג להעלות לדיון סוגיה כלשהי. כמו כן, הדגיש, ההסכם קובע במפורש שרק ההתאחדות מייצגת את תעשייני היהלומים בפני הסינדיקט וגם הסינדיקט תומך בגוף יציג אחד.

מנכ"ל לקידום, משה ברנר, אמר כי המיזוג לא השיג את מטרתו להציג דרמי חדש. ההתאחדות מייצגת רק את האינטרסים של יצרני האבנים הגדולות ולא נאבקה עם הסינדיקט על השנת אבנים קטנות ואי לכך התעשייה מאבדת את גיוון האבנים. הוא הוסיף כי ההתאחדות נכשלה בטיפול בהתאמת ביטוח שער הדרוש לאבני הקטנות. גם נתגלו חילוקי דעות ביחס למס הכנסה וההתאחדות לא שיתפה את לקידום בתהליך קבלת ההחלטות.

בנק המזרחי מציע למכירה את חלקו בפרוייקט גן העיר

תמורת סכום של 3.6 מיליון דולר

מאת יואב יצחק

בנק המזרחי מעמיד למכירה את חלקו בפרוייקט גן העיר. תמורת השטחים המסחריים שבבעלות הבנק, המשתרעים על שטח של 1,200 מ"ר, דורש בנק המזרחי סכום של 3.6 מיליון דולר.

הנסיון שעושה הבנק למכור את הנכס נערך במסגרת מדיניותו לממש נכסים שאינם תורמים לפעילותו הפיננסית. בשלוש השנים האחרונות כבר מכר הבנק שורה של נכסים בסכום כולל של 12 מיליון דולר.

המישנה למנכ"ל בנק המזרחי, אלי אונגר, אמר כי חלקו של הבנק בפרוייקט גן העיר מושכר כיום לקבוצת אליהו לתקופה של 10 שנים במחיר של 20 דולר למ"ר. סכום זה מהווה הכנסה של 288 אלף דולר לשנה ופירושו תשואה שנתית דולרית של 8% לשנה. בכוונת בנק המזרחי להעביר ביחד עם שטחי המסחר גם את חוזה השכירות שהושג בין הבנק לבין קבוצת אליהו. פרוייקט גן העיר, המתוכנן להיות עם השלמתו ואיכלוסו (מרס 1988) מרכז מסחרי מבין המפוארים ביותר במרכז הארץ, מוחזק ברובו על ידי איש העסקים שלמה אליהו וחברות שבבעלותו.

בנוסף לחלקו בפרוייקט האמור מבקש בנק המזרחי למכור כמה נכסים נוספים:

● מגרש בקרית מוצקין בשטח של דונם וחצי. על המגרש היה בעבר מבנה ששימש את קולנוע צליל.

● כמה סניפים קטנים נוספים ברחבי הארץ.

● מגרש ציס בתל־אביב. המגרש מורכב משלוש חלקות הנמצאות בבעלות הבנק בשטח כולל של 2.5 דונם. על שלושת המגרשים ניתן לבנות 275% אחוזי בנייה. תמורת המגרש דורש הבנק סכום של 4.5 מיליון דולר.

אלי אונגר הדגיש כי בניגוד לדברים שפורסמו, בנק המזרחי לא חזר בו מכוונתו למכור את מגרש ציס וכי הבנק פועל בימים אלה למכירת המגרש.

"משרד הבריאות גובה מתעשיינים דמי בדיקה שלא כחוק"

מאת מיכל הולצמן

משרד הבריאות גובה מתעשיינים ויבואנים דמי בדיקה תמורת שירותים אשר בתוקף החוק חייבים להינתן על ידו וניתנו עד כה חינם.

במחצית חודש יוני הודיע סגן האחראי לבריאות הציבור במכתב ללשכות הבריאות כי החל מ־1 ביוני, כלומר רטרואקטיווית, עליהן לגבות דמי שירות תמורת בדיקת בקשות לאישור מוקדם של מזון, בדיקת שיחרור מזון מיבוא ואפילו מתן אישור להעברת המזון למחסני ערובה. הסכומים שנקבעו לשירות זה הם בין 50 ל־150 ש"ח בכל סעיף.

למרות מחאות התאחדות התעשיינים, הטוענת כי הגביה נעשית ללא כל בסיס חוקי, טוען משרד הבריאות כי "בשל עומס עבודה וקשיי תקציב נאלץ המשרד לבקש החזר הוצאות מהבודקים."

מנהל חטיבת המזון בהתאחדות התעשיינים, קורט גאבור, דרש ממשרד הבריאות הסבר על איזה בסיס בחוק הוא מסתמך, אך קיבל תשובה רק אחרי חודשיים, האומרת כי "העניין נמצא בטיפול יסודי."

מדד מחירי הבנייה

החודש	המדד בנקודות	העליה באחוזים	באחוזים מצטברים (בסיס דצמבר '81)	באחוזים מצטברים (בסיס דצמבר '82)	באחוזים מצטברים (בסיס דצמבר '83)	באחוזים מצטברים בסיס דצמבר '84	באחוזים מצטברים (בסיס דצמבר '85)	באחוזים מצטברים (בסיס דצמבר '86)
12.81	3,454.8							
12.82	7,961.2		130.44					
12.83	*125.6			178.47				
12.84	723.5				476.03			
12.85	1,706.4					139.85		
1.86	1,725.3	1.1	8,714.87	3,725.25	1,273.65	138.47	1.11	
2.86	1,772.4	2.7	8,955.51	3,829.68	1,311.15	144.98	3.87	
3.86	1,788.4	0.9	9,037.26	3,865.16	1,323.89	147.19	4.80	
4.86	1,819.9	1.8	9,198.20	3,935.00	1,348.96	151.54	6.65	
5.86	1,851.6	1.7	9,360.16	4,005.28	1,374.20	155.92	8.50	
6.86	1,931.1	4.3	9,766.34 *	4,181.54	1,437.50	166.91	13.17	
7.86	1,958.4	1.4	9,905.82	4,242.07	1,459.24	170.68	14.77	
8.86	1,978.6	1.0	10,009.03	4,286.86	1,475.32	173.48	15.95	
9.86	2030.1	2.6	10,272.15	4,401.04	1,516.32	180.59	18.97	
10.86	2039.1	0.4	10,318.13	4,421.00	1,523.49	181.84	19.50	
11.86	2,102.3	3.1	10,664.19	4,571.17	1,573.81	190.57	23.20	
12.86	2,115.9	0.6	10,710.52	4,591.27	1,584.63	192.453	24.00	
1.87	2,173.0	2.7	11,002.25	4,717.87	1,630.10	200.35	27.34	2.70
2.87	2,222.4	2.3	11,254.64	4,827.40	1,669.43	207.17	30.24	5.03
3.87	2,279.1	2.6	11,544.34	4,953.11	1,714.57	215.01	33.56	7.71
4.87	2,300.0	0.9	11,651.12	4,999.45	1,731.21	217.90	34.79	8.70
5.87	2,319.8	0.9	11,752.28	5,043.35	1,746.97	220.64	35.95	9.64
6.87	2,392.6	3.1	12,124.23	5,204.76	1,804.94	230.70	40.21	13.08
7.87	2,512.9	5.0	12,738.86	5,471.48	1,900.72	247.33	47.26	18.76
8.87	2,546.4	1.3	12,900.02	5,545.76	1,927.39	251.97	49.23	20.35
9.87	2,531.3	−0.6	12,832.87	5,512.28	1,915.37	249.87	48.34	19.63

* החל מנובמבר 1983 מתפרסם מדד מעודכן על בסיס אוקטובר 1983 — 100 נקודות. לצורך השוואה עם המדד על בסיס אפריל 1975 יש להכפילו ב־176.512.

רואי החשבון הציעו ביטול גביית דמי הביטוח הלאומי

איתן ששינסקי

חברי המועצה למסים של לשכת רואי חשבון הציעו אתמול לחברי ועדת ששינסקי לרפורמה בניסוי לבטל את הגבייה של דמי ביטוח לאומי ולממן את התגמולים והקיצבות מהתקציב הרגיל. כן הציעו לבטל את הזיכויים האישיים ממס ולהמיר אותם בפטור ממס על הכנסה הדרושה לקיום בסיסי צנוע.

לשכת רואי חשבון אירחה את חברי ועדת ששינסקי. במהלך הפגישה תבעו רואי החשבון לפטור ממס רווחי הון סכומים אינפלציוניים, להפחית את מס רווחי ההון על מימוש נכסים המוחזקים שנים רבות ולדחות את הגבייה של מס רווחי הון בעת מיזוג עסקים. גם הוגשה הצעה חדשנית ומהפכנית לשנות את שיטת המס המוטל על ההכנסה ולגבותו בעת יעוד ההכנסה לשימוש אישי. לפי שיטה זו תוקטן ההכנסה החייבת במס בסכומים שיופקדו בקופת המדינה. המס על סכומים אלה ישולם בעת משיכת הפיקדון לצריכה או השקעה. הם הביעו התנגדות להטלת מס על רווחי הון שיביא לתוצאות הפוכות מהמצופה ולא יביא לתוספת משאבים הנחוצה לביצוע הרפורמה.

עומר חדרה תפרע חוב של כ־2 מיליון שקל לבנק הספנות

שופט בית המשפט המחוזי בירושלים, ד"ר אליהו בר־זמרה, חייב את חברת עומר חדרה סחר בינלאומי לפרוע חוב של כ־2 מיליון שקל לבנק הספנות. הוא נתן את החלטתו לאחר שהחברה נמנעה מלבקש רשות להתגונן כנגד התביעה של הבנק.

בנק הספנות תבע, באמצעות עוה"ד רם כספי ועמית לוין, את קיבוץ גבעת חיים מאוחד, קיבוץ גבעת חיים איחוד, מפעל השימורים גת, אשר גולדהוזר וישראל חרמץ לפרוע אשראים שניתנו להם. חברת עומר חדרה ביקשה ארכה להגשת בקשת רשות להתגונן, אולם היא לא ניצלה את המועד שביקשה, עד שלבסוף הודיע פרקליט החברה כי לא תוגש בקשה כזו ואין מניעה מצדו שתוגש בקשה לפסק דין. מלבד פסק הדין אישר בית המשפט את העיקולים הזמניים שהוטלו על החברה לפי בקשת בנק הספנות.

ד"ר עמנואל שרון כמעט ולא השתתף בטקס חילופי המנכ"לים

המנכ"ל הפורש של משרד האוצר, ד"ר עמנואל שרון, כמעט ולא השתתף בטקס חילופי המנכ"לים שהתקיים שלשום בלשכת שר האוצר, משה נסים.

השר, המנכ"ל הנכנס, ויקטור מדינה, והפקידות הבכירה המתינו שעה ארוכה, אך שרון בושש לבוא. עוזרו, אבי אלקינד, נשלח לברר את סיבת העיכוב והתברר כי המנכ"ל היוצא מסרב להיכנס ללשכת השר, כיוון שנוכחים בה צלמי עיתונות. רק משהצלמים התבקשו לצאת הסכים שרון להצטרף לטקס חילופי המנכ"לים.

אתמול התקיימה מסיבה נוספת — הפעם לרגל פרישת 4 פקידים בכירים באוצר: המנכ"ל שרון, הממונה על התקציבים, אהרן פוגל, היועץ המשפטי, אריה מינטקביץ, והממונה על השכר, הלל דודאי. כולם פרשו באחרונה והמסיבה לכבודם התקיימה ב"בית בלניה" בירושלים.

בפתח המסיבה הביע שר האוצר, משה נסים, תקווה כי הפעם אין בעיה עם צלמים... הוא שיבח את תרומתם של הפורשים ואיחל להם הצלחה.

אהרן פוגל, שהוחלף באחרונה על ידי דוד בועז כממונה על התקציבים, חלק שבחים לשר האוצר ועמד על סגולותיו כאיש תרבות ובעל אחריות ממלכתית.

פוגל שיבח גם את סגן שר האוצר, עדי אמוראי, וקרא לו לא להתיאש מתהליכי הפוליטיקה, כיוון שדרושים אנשים כמוהו בפוליטיקה.

הוא ציין גם כי עבד 3 שנים כעוזרו של המנכ"ל החדש, ויקטור מדינה, והוא רואה אותו כמורהו. "עד ליום האחרון שלי באוצר התייעצתי עם מדינה, שאני רואה בו סמכות מקצועית ברמה הגבוהה ביותר." שרגא מקל

אשנב לבורסה

	מ. חופשיות	ב. בהסדר	אג"ח כללי
מדד (שינוי)	136.87 (−2.17%)	121.66 (−0.34%)	120.76 (−0.14%)
מחזור אלפי ש"ח	10,069.7	31,947.8	15,836.6

בנק ישראל נאלץ להתערב: רכש בנקאיות ב־20 מיליון דולר

מאפריל ירדו החופשיות ב־22%; בהתחשב במחיר ההון במשק הן נשחקו ב־28%; סוחרים: לא ברור מה הגורמים לירידות ■ המפולת בוולסטריט לא גררה ירידות תלולות במניות הישראליות בניו־יורק

מאת יואב יצחק

יום נוסף של ירידות מחירים היה אתמול בכל נכסי ההשקעה הסחירים בבורסה: אגרות החוב הצמודות למדד ירדו עד 3%. המניות הבנקאיות שבהסדר ירדו עד 1.8%. במניות החופשיות נרשמו ירידות תלולות, במקרים רבים עד 10%.

ירידות המחירים נגרמו אתמול עקב שורה ארוכה של גורמים, חלקם טכניים וחלקם כלכליים, שגרמו לאווירה עכורה ולירידות מחירים בכל הנכסים הסחירים. הירידות בלטו גם באגרות החוב על כל סוגיהן, שירדו כאמור עד 3% כתוצאה ממכירות מצד משקיעים מוסדיים.

הפידיון הקרוב של המניות הבנקאיות והמאמצים שעורכים הבנקים במגמה למחזר את המניות הבנקאיות המגיעות לפידיון, יצרו אף הם חוסר יציבות וחרדאות במערכת — שהוסיפו היצעים נוספים. סיטואציה זו בלטה אתמול בעיקר במניות הבנקאיות שבהסדר: מנהלי קרנות, משקיעים גדולים ואף משקיעים פרטיים הזרימו היצעים שהסתכמו בכ־21.6 מיליון דולר. כדי למנוע ירידה חדה בבנקאיות, שתקשה על מיחזור הבנקאיות, נאלץ בנק ישראל להתערב בנעשה בבורסה ולאזן את ההיצעים הגדולים בירידות קלות (עד 1.8%). ההיצעים במניות פועלים ע"ש ובמניות הסטוק של בל"ל, שהן המניות בעלות שווי השוק הגדול ביותר מבין הבנקאיות, אוזנו לאחר ירידה סימלית של 0.2%. מחזורי המסחר בכל הבנקאיות הסתכמו ב־19.7 מיליון דולר.

ההיצעים בבנקאיות מוסברים בחששות של גורמים שונים מפני הצפה בשבועות הקרובים בבנקאיות הסחירות בבורסה. ההערכות הן כי בשבועות הבאים נהיה עדים לשחיקה נוספת במחירי הבנקאיות. הנימוק המועלה: ב־1 בנובמבר תחל להיסחר בבורסה רשימה נוספת של בנקאיות בשווי כולל של כ־500 עד 600 מיליון דולר. אלו הן המניות הבנקאיות שלא ייפדו על ידי המשקיעים ושייסחרו ברשימה מיוחדת, כפי שהובטח על ידי האוצר. לדעת מנהלי קרנות (שמכרו בנקאיות) וגורמים מקצועיים נוספים, די בהגדלת הכמות הצפה בשוק כדי לגרום לירידת מחירים.

■ אלי כהן: טבעי שהבנק המרכזי ירכוש בנקאיות שבהסדר

לדעת אלי כהן, המכהן גם כמנכ"ל משותף בחברת אי.די.בי. אחזקות בנקאיות שבהסדר, משרד האוצר ובנק ישראל פועלים נכון בענין הבנקאיות: "טבעי שהבנק המרכזי ירכוש בנקאיות. זה עסק טוב. ממילא יצטרכו לפדות בעוד שנה את הבנקאיות במחיר גבוה יותר. למעשה הם קונים בנקאיות שנה קודם במחיר טוב." את היציאה מהבנקאיות הוא מסביר בריבית הגבוהה שמשלמים הבנקים על פיקדונות.

המחזיקים במניות חופשיות ספגו אתמול מהלומה נוספת. ירידת שערים של 2.17% בממוצע נרשמו אתמול במניות החופשיות. הירידות הקיפו את כל ענפי השוק, לרבות את ענף התעשייה (−2.54%) והרשימה המקבילה (−2.59%), שירדו בשיעור התלול ביותר. בדומה לימי המסחר הקודמים — גם אתמול לא נמצאו בבורסה סוחרים שידעו להסביר את פשר ירידות המחירים. היו שנימקו את המשך הירידות בבורסה באווירה השלילית השוררת בשוק. אחרים הסבירו זאת בחוסר העניין מצד ציבור המשקיעים שאינו מזרים כספים לשוק. סוחרים אחדים בבורסה אף נימקו את הירידות כתגובת שרשרת לנפילת המניות בבורסה האמריקנית, שאיבדה בשבוע שחלף למעלה מ־15% מערכה. (אגב, עם הירידות אתמול בשעות הערב המאוחרות השלימה הבורסה בניו־יורק ירידת שערים של כ־35% בתוך שבועיים). נימוק־תירוץ זה נדחה אתמול במהלך המסחר בבורסה בתל־אביב על ידי סוחרים אחרים, שטענו כי אין לירידות בבורסות בעולם השפעה של ממש על הנעשה בבורסה בישראל. כך או כך, בעת כתיבת שורות אלה (בשעה 23.25) מתברר כי במניות הישראליות הנסחרות בניו־יורק היו ירידות קלות של כ־5% עד 6% בממוצע. ירידה חריפה יחסית היתה בניו־יורק במניות טבע (−13.5%).

הירידות בבורסה בתל־אביב החלו כבר בפתיחת סיבוב המסחר הראשון במשתנים. מלבד קומץ של ניירות ערך נרשמו במניות הנסחרות במשתנים ירידות של עד 5.5%, תוך מחזורי מסחר שלא עלו על 200 אלף שקלים. מחזורי מסחר גדולים יותר מבין אלה הנסחרות במשתנים היו רק במניות נייר חדרה וכלל ישראל 10. בסיכום שני שלבי המסחר (משתנים ו־ר"מ.ר.ץ.) נרשמו ירידות חדות בעיקר במניות טבע (−6%), החברה לישראל 1 (−3.3%) ופטרוכימיים (−3.2%). מניות דיסקונט השקעות (−1.8%), אי.די.בי. פיתוח (−1.8%) וים המלח (−0.2%) ירדו בשיעור מתון יחסית, בעיקר כתוצאה ממאמצי לאומי פיא, שאיזנה ההיצעים בירידות קלות.

בני"ע הנסחרים ברב־צדדי היו ירידות תלולות בהרבה. ירידות שערים של 10% היו במניות כבלי ציון 5, ברטון 5, תעשיות לכיש 5, ליפשיץ ודנבאר 5. ירידות חדות היו גם במרבית המניות ובהן כללי שלא בהסדר (−6.6%), ישפרו (−5.3%) ותא.נ.ת 5 (−5%).

● אמדין — הרווחה בחצי שנה 411 אלף שקלים, לעומת 619 אלף שקלים במחצית השנה שהסתיימה בספטמבר.

● זנלכל — הרווחה בחצי שנה שהסתיימה ביוני 40 אלף שקלים, לעומת הפסד של 300 אלף שקלים.

הרשות לניירות ערך והבורסה מערערים על מחיר ההנפקה בקרגל

השליטה בקרגל נמכרה לבעלי המניות הנוכחיים במחיר ששיקף שווי של 24 מיליון דולר; עתה מוצעת החברה במחיר המשקף שווי של 40 מיליון דולר ■ נציגי החברה: ההנפקה במחיר סביר

מאת יואב יצחק

הרשות לניירות ערך דורשת מחברת קרגל לערוך דו"ח מיוחד (דו"ח פרפורמה) שיבטא את מצבה העיסקי של החברה לפני הדיווידנדים שחולקו לבעלי העניין בחברה בסכום כולל של 10 מיליון דולר ולמסור את מחיר ההנפקה.

דרישה זו עלתה עתה על רקע בקשת החברה, המבקשת לגייס בבורסה סכום של כ־10 מיליון שקלים, תמורת 15% מהמניות. השליטה בחברה מוחזקת כיום בידי קבוצת משקיעים בראשות אורי דהנה מבית מערכות, אינווסטמנט פרטנרס, ישראל אינווסטמנט ואבי טיומקין. אותה קבוצה רכשה רק לפני כמה חודשים שני שלישים מהמניות בקרגל תמורת סכום של 16 מיליון דולר. לצורך העיסקה הוערכה החברה בסכום של 24 מיליון דולר. המניות נרכשו מבנק לאומי, שהחזיק את המניות באמצעות חברה לאומי השקעות.

על אף שראשי הרשות לניירות ערך והבורסה אינם נוהגים להתערב במחיר גיוס ההון ואינם נוהגים להביע את דעתם על טיב ניירות הערך המונפקים, במקרה זה התערבו גם הרשות לניירות ערך וגם הבורסה. החשש שהביעו היה כי בעלי המניות בחברה מנצלים את מדיניות הרשות והבורסה שלא להתערב בקביעת מחיר גיוס הון ומבקשים לגייס הון בבורסה על פי הערכת שווי מופרזת (40 מיליון דולר) ובדרך זו גורפים ריווחי הון גדולים. את חששם הם מנמקים במחיר שנקבע בעיסקה עם בל"ל.

עוד טוענים כי מחיר זה אינו כולל 10 מיליון דולר שהוצאו למעשה מהחברה, בעת שבעלי העניין בחברה הפרישו לעצמם דיווידנד בסכום של 10 מיליון דולר.

הרשות לניירות ערך דורשת מהחברה לגלות בתשקיף ההנפקה את כל הפרטים אודות העיסקות שבוצעו בשנתיים האחרונות במניות החברה, כולל כמובן המחירים על פיהם בוצעו העיסקות. כן דורשת הרשות מהחברה לפרסם נתונים שעל פיהם נקבע מחיר ההנפקה.

נציגי החברה והחתום – כלל מנפיקים – מתנגדים להפחית את מחיר גיוס ההון וטוענים כי ניירות הערך מוצעים במחיר סביר. הם נימקו זאת בפני הרשות והבורסה בריווחיות הגבוהה של החברה.

במחצית שנת העסקים שהסתיימה ביוני, לדוגמה, הרוויחה החברה סכום של 3 מיליון דולר. ריווחיות זו מבטאת מכפיל רווח של 6.6 בלבד. נמוך יחסית לחברות אחרות שמניותיהן נסחרות בבורסה. עוד הם טוענים כי את החברה רכשו מבל"ל במחיר טוב ואין זה ענין הרשויות אם הצליחו לגרוף רווחים גדולים בתוך תקופה קצרה. מה שאמור להנחות את המשקיעים – טוענו נציגי החברה – בעת בחינת השקעה בניירות הערך המוצעים הוא שוויה הכלכלי הנוכחי של החברה והתוצאות העיסקיות הצפויות.

מכללת בית ברל
המרכז ללימודי עבודה וניהול
נותרו מספר מקומות
בקורסים ללימודי תעודה
שיפתחו בסמסטר הסתיו תשמ"ח–1987
יום לימודים ארוך
קורס ניהול משאבי אנוש – (מחזור ב')
מיועד למנהלים בארגונים עסקיים וציבוריים ולבעלי תפקידים באיגוד מקצועי – 450 שעות לימוד, בכל יום ה' בשבוע.
קורס ניהול הדרכה ופיתוח משאבי אנוש – מסלול מתקדם
מיועד לבעלי תפקידי הדרכה בארגונים – 240 שעות לימוד, בכל יום ד' בשבוע. קיימת אפשרות לצבור נקודות זכות לקראת תואר B.Ed במכללת בית ברל
קורס ניהול הדרכה ופיתוח משאבי אנוש – מסלול התמחות
מיועד לבעלי השכלה אקדמית בהוראה הרוצים להכשיר עצמם לתפקיד ניהול הדרכה. 360 שעות לימוד, בכל יום ד' בשבוע.
לפרטים והרשמה: המרכז ללימודי עבודה וניהול־דאר בית ברל, כפר־סבא 44905, טלפונים 448733, (42)450597, 052־25155.

10 אופל קדט ועוד
108 אלף פרסים בהגרלת מגן דוד אדום

קנו כרטיס ועוד כרטיס בהגרלת מגן דוד אדום, ההגרלה היחידה שהכנסותיה קודש להצלת חיי־אדם.

צ'קים חוזרים?
קח פתרון
מוצל'ך
רשימת מושכי צ'קים ללא כיסוי
מ.כ.מ. 03-204333-5

בורסה

ב'

שערי המניות

בנקים מסחריים

המניה (* ביצוע חלקי)	השער אתמול	המחזור בש"ח	השינוי היומי בנקודות	השינוי היומי באחוזים	היצע/ביקוש
אתה"ת ש	22750				
הספנות 0.1	*** הפסקה מסחר ***				
הספנות 0.5 א	*** הפסקה מסחר ***				
בל"ל לא בהסדר 1	14665 חב	140	-1185	-6.6	-116
פ.י.ב. 0.5	8937	3898	-260	-2.8	-4576

בנקים בהסדר ההצמדה

המניה	השער אתמול	המחזור בש"ח	השינוי בנקודות	השינוי באחוזים	היצע/ביקוש
אידב"י רד 100.0	102510	5018	-306	-3	-5071
אידב"י ב 100.0	102600	28	.	.	+12
אידב"י בב א 2.0	618200	1	-10000	-1.6	-2
אגוד ושה	76265	1052	-345	-3	-1051
דיסקונט ב	130844	32	-306	-2	-32
דיסקונט א	130830	1486	-550	-4	-1525
דיסקונט השק ב	15180	282	-100	-7	-240
המזרחי ש	42170	7000	-330	-8	-7220
המזרחי ס	42170	47	-330	-8	-47
הפועלים מבכ	93000	10	+500	+5	+4
הפועלים ש	69640	13909	-170	-2	-14684
הפועלים ס	69640	2871	-390	-6	-2147
בל"ל א ושה	177360	55	-1390	-8	-86
בל"ל השה 7	8429	92	-150	-1.8	-102
בל"ל מסק 100.0	44255	21913	-105	-2	-25791
בל"ל השה 11	16522	101	-95	-6	-205
מימון ומסחר 1.0	58725	15	-475	-8	-15
מימון ומסחר 5.0	29989	.			

בנקים למשכנתאות

המניה	השער אתמול	המחזור בש"ח	השינוי בנקודות	השינוי באחוזים	היצע/ביקוש
אדנים 0.1	26200	3	-1200	-4.4	-28
לאומי משכנתאות ש	9650	60	-150	-1.5	-19
לאומי משכנתאות ס	9500	10	-160	-1.7	-15

תשואות שנתיות (דולריות) לפדיון במניות הבנקים שבהסדר

שם נייר ערך	תשואה שנתית	תשואה חודשית	שם נייר ערך	תשואה שנתית	תשואה חודשית
אי.די.בי רד	11.94%	0.99%	הפועלים מבכ'	07.33%	0.61%
אי.די.בי ב	11.68%	0.97%	הפועלים ש"ש	11.94%	0.99%
אי.די.בי בב א	11.85%	0.98%	הפועלים סוכ'	11.94%	0.99%
אגוד	11.94%	0.99%	בל"ל א'	11.94%	0.99%
דיסקונט ב	11.94%	0.99%	בל"ל סמוק	11.94%	0.99%
דיסקונט א'	11.95%	0.99%	מימון ומסחר 1	11.90%	0.99%
המזרחי ש"ש	11.99%	0.99%	מימון ומסחר 5	11.16%	0.93%
המזרחי סוכ'	11.99%	0.99%			

התנודות הבולטות והמחזורים הגדולים במניות

עליות בולטות: שם ני"ע	שינוי	ירידות בולטות: שם ני"ע	שינוי	נפח עסקאות בולט: שם ני"ע	מחזור
מרלו	10.0%	ציון אופ'	-44.5%	נייר חדרה	639.1
לורידה 1	9.4%	ניקוב אופ'	-10.7%	יואל אופ'	443.5
פריקלס אופ'	6.5%	תבל	-10.2%	פ.י.ב'	348.4
זיקה 1	6.2%	דנבאר 5	-10.1%	בנל ישראל 10	301.1
מסגב 1	4.9%	לכיש 5	-10.0%	בנבים אר"ח	280.2
מן 5	4.8%	חוף אלמוג	-10.0%	מבנ	258.4
שמן	4.7%	ברמן 5	-10.0%	הבטורה הישוב	240.9
מסוב	4.4%	ליפסקי	-10.0%	שופרסל אר"ח	234.6
ציקלון 1	4.4%	ישום	-10.0%	בנל תעשיות	215.4
ספנות 0.1	4.1%	בנבי ציון 5	-10.0%	אי.די.בי פתוח	190.8

תוצאות מסחר באג"ח קצרי מועד באלפי ש"ח

מס. קבוצה	ימים (1) לפדיון	שער	תשואה (2) שנתית	תמורה (3) כספית	היצע/ (4) ביקוש
1047	8	99.70	14.55	—	—
1117	15	99.47	+13.70%	—	—
1127	22	99.23	+13.75%	99.2	1200.0
1137	29	98.96	+14.00%	91.6	1002.0
1147	36	92.71	+14.10%	592.3	611.0
1217	43	98.47	+14.00%	590.8	100.0
1227	50	98.20	+14.15%	589.2	600.0
1237	57	97.95	+14.15%	393.5	598.3
1247	64	97.71	+14.15%	556.3	100.0
1257	71	97.44	+14.25%	194.9	600.0
118	78	97.19	+14.25%	388.8	600.0
128	85	96.95	+14.25%	193.9	600.0
138	92	96.70	+14.25%	193.4	600.0
148	99	96.45	+14.25%	—	600.0
218	106	96.21	+14.25%	—	600.0
228	113	96.14	+13.55%	—	600.0
328	140	95.31	+13.35% סה"כ בשקלים	2.6 4,816.5	597.3

1) מספר הימים לפדיון — כולם שנלמדת יום המסחר עד וכולל יום לפני הפדיון; 2) תשואה שנתית מסוימלית לפדיון; 3) התמורה הכספית של המחזור; 4) היצע/ביקוש באלפי ערך נקוב.

שערי איגרות חוב

להתערב: רכוש מיליון דולר

ירד והבורסה והנפקה בקרגל

10 אופל קדט ועוד
150 אלף פרסים בהגרלת מגן דוד אדום

צ'קים חוזרים? קח פתרון מוצל"ך
מ.כ.ב. 03-204333-5

هكذا من الأصل

כלכלה

השר שרון התלונן על השחיקה ברווחיות היצוא אך הביע התנגדות לכל נסיון לתקן זאת באמצעות פיחות

מאת עודד שורר, וושינגטון

ביקורת חריפה על התעשיינים בישראל, שקולם אינו נשמע בוויכוח על השחיקה ברווחיות היצוא, השמיע אתמול שר התעשיה והמסחר, אריאל שרון, בשיחה עם כתבים כלכליים ישראליים בוושינגטון.

השר שרון, השוהה בוושינגטון לרגל השיחות של הוועדה המעורבת בנושא אזור הסחר החופשי, התלונן על השחיקה ברווחיות היצוא, אך הביע התנגדות לכל נסיון לתקן זאת באמצעות פיחות.

"נתונים לתשעה חודשים ראשונים של השנה מצביעים על גידול ביצוא, לעומת התקופה המקבילה, של 18.8 אחוז. היצוא התעשייתי, ללא יהלומים, גדל ב־14.8 אחוז. "אני צופה המשך המגמה בחודשים הבאים, אך השחיקה ברווחיות היצוא מדאיגה. ברבעון האחרון הגיעה רווחיות היצוא לארה"ב לשיעור של 2 אחוזים בלבד ומדובר במפעלים שמעסיקים אלפי עובדים. היעדר הרווחיות יכה בהם בחומרה.

לצערי התעשיינים לא מתבטאים בנושא זה וכאילו מנסים להתעלם מכך. אני מאוד מתפלא שקולם לא נשמע בנושא זה. הייתי שמח לו התעשיינים היו מבטאים את דעתם לגבי השחיקה המתמשכת ברווחיות היצוא ולא נגררים אחר הזרם" – אמר השר שרון.

עוד אמר שרון כי על־פי הערכות משרדו תגרום תוספת היוקר שתשולם בקרוב לשחיקה נוספת ברווחיות היצוא, מ־5 ל־7.5 אחוזים.

השר שרון ממשיך היום בשיחותיו עם נציגי הממשל האמריקני, כדי לתקן מספר סעיפים בהסכם אזור הסחר החופשי ולצמצם הגבלות על היצוא הישראלי לארה"ב, הנאמד היום ב־0.9 אחוזים מסך היבוא לארה"ב.

שערי מטבע־חוץ

ליום 18.10.87 | סל: 1.6849 (+0.0030) | דולר שחור: 1.69–1.71 | נוסעים: 1.89 | יציג: 1.5900

המטבע	השינוי בשקלים	בנקנוטים לאומי קניה	לאומי מכירה	הפועלים קניה	הפועלים מכירה	דיסקונט קניה	דיסקונט מכירה	העברות והמחאות לאומי קניה	לאומי מכירה	הפועלים קניה	הפועלים מכירה	דיסקונט קניה	דיסקונט מכירה	שער יציג
1 דולר ארה"ב	–	1.55	1.62	1.55	1.62	1.55	1.62	1.5801	1.5999	1.5801	1.5999	1.5801	1.6000	1.5900
1 מרק גרמני	+0.01	0.87	0.91	0.88	0.92	0.87	0.92	0.8910	0.9021	0.8917	0.9029	0.8912	0.9024	0.8957
1 לירה שטרלינג	+0.04	2.60	2.72	2.61	2.73	2.61	2.74	2.6585	2.6918	2.6572	2.6903	2.6593	2.6928	2.6752
1 פרנק צרפתי	–	0.26	0.27	0.25	0.27	0.26	0.27	0.2662	0.2696	0.2661	0.2694	0.2659	0.2692	0.2677
100 ין יפני	+0.01	1.10	1.15	1.10	1.15	1.10	1.15	1.1210	1.1351	1.1188	1.1328	1.1210	1.1351	1.1253
1 גולדן הולנדי	+0.01	0.78	0.81	0.77	0.81	0.77	0.81	0.7924	0.8024	0.7915	0.8013	0.7920	0.8020	0.7963
1 פרנק שווייצרי	+0.01	1.05	1.10	1.05	1.10	1.05	1.11	1.0745	1.0880	1.0727	1.0861	1.0747	1.0882	1.0799
1 כתר שוודי	–	0.25	0.26	0.25	0.26	0.24	0.26	0.2518	0.2549	0.2519	0.2550	0.2517	0.2549	0.2530
1 כתר נורווגי	–	0.24	0.25	0.24	0.25	0.23	0.25	0.2418	0.2449	0.2419	0.2449	0.2418	0.2448	0.2434
1 כתר דני	+0.01	0.23	0.24	0.23	0.24	0.22	0.24	0.2318	0.2347	0.2317	0.2346	0.2315	0.2344	0.2330
1 מרק פיני	+0.01	0.36	0.38	0.36	0.38	0.36	0.38	0.3668	0.3714	0.3671	0.3716	0.3668	0.3714	0.3692
1 דולר קנדי	–	1.19	1.25	1.20	1.25	1.20	1.26	1.2178	1.2331	1.2176	1.2327	1.2201	1.2355	1.2270
1 דולר אוסטרלי	+0.01	1.08	1.19	1.11	1.19	1.11	1.19	1.1432	1.1575	1.1456	1.1599	1.1433	1.1577	1.1509
1 רנד דרא"פ	+0.01	0.51	0.61	0.47	0.79	0.50	0.69	0.7814	0.7912	0.7847	0.7945	0.7837	0.7936	0.7873
10 פרנק בלגי	+0.01	0.42	0.44	0.41	0.44	0.41	0.44	0.4273	0.4326	0.4276	0.4330	0.4275	0.4329	0.4297
10 ש' אוסטרי	+0.01	1.23	1.29	1.24	1.30	1.24	1.30	1.2580	1.2738	1.2654	1.2812	1.2653	1.2812	1.2728
1000 לי' איטלקיות	+0.02	1.20	1.27	1.21	1.28	1.21	1.29	1.2311	1.2465	1.2325	1.2479	1.2325	1.2480	1.2377
1 דינר ירדני	-0.02	4.36	4.63	4.48	4.76	4.39	4.69	—	—	—	—	—	—	
1 לירה לבנונית	–	—	—	0.09	0.10	0.03	0.05	—	—	—	—	—	—	
1 לירה מצרית	–	0.68	0.72	0.66	0.70	0.65	0.71	—	—	—	—	—	—	

פח"ק ופק"מ

הסכום בשקלים	פח"ק ב־% (שנתי)	ריבית בפק"מ ב־% ל־7	14	30
בנק הפועלים				
עד 999	6.0	0.12	0.25	0.55
9,999—1,000	11.0	0.21	0.44	1.03
49,999—10,000	11.5	0.22	0.46	1.07
50,000 ומעלה	12.0	0.23	0.48	1.11
בנק לאומי				
1000—40	–	0.13	0.31	0.74
10,000—1,001	12.25	0.22	0.50	1.15
50,000—10,001	12.50	0.24	0.54	1.23
100,000—50,001	12.75	0.24	0.55	1.25
500,000—100,001	13.00	0.25	0.56	1.27
בנק דיסקונט				
995—40	6.0	0.13	0.31	0.82
9,995—1,000	12.0	0.21	0.50	1.15
49,995—10,000	12.5	0.24	0.54	1.23
99,995—50,000	12.5	0.24	0.54	1.23
100,000 ומעלה	14.0	0.30	0.63	1.36
בנק המזרחי				
999—40	–	0.17	0.34	0.75
4,999—1,000	11	0.21	0.42	1.00
9,999—5,000	12.5	0.23	0.47	1.16
49,999—10,000	13.0	0.24	0.49	1.25
50,000 ומעלה	13.5	0.25	0.51	1.29
הבנק הבינלאומי				
999—50	–	0.17	0.35	0.80
4,999—1,000	11.0	0.22	0.50	1.21
9,999—5,000	11.5	0.23	0.54	1.25
49,999—10,000	12.5	0.24	0.55	1.28
50,000 ומעלה	13.0	0.25	0.56	1.30

שערי קרנות נאמנות

הקרן	מחיר היחידה	מחיר הפדיון	השינוי היומי בנקודות	השינוי היומי ב־%
אב	5737.64	5657.63	-78.64	-1.37
אבוקה	530.28	527.67	-	-
אביב	-	-	-	-
אגף	257.45	255.83	-0.51	-0.19
אדיר	1721.68	1709.70	-6.94	-0.40
אודם	2758.04	2739.95	-42.47	-1.52
אופיר	1994.92	1981.66	-2.69	-0.13
אור	437.14	433.66	-2.10	-0.48
אור ל'	285.32	283.38	-0.68	-0.23
אורין	145.43	144.44	-0.60	-0.41
אורן	823.00	817.37	-5.12	-0.62
אייל	4107.73	4028.18	-	-
איילון	-	-	-	-
אירוס	5648.76	5524.91	-37.77	-0.67
איתן	767.09	761.54	-3.03	-0.39
אלון	619.85	615.00	-0.91	-0.14
אלומות	680.83	676.18	-3.79	-0.55
אולימפוס	104.02	101.58	-0.78	-0.74
ארז	375.92	373.42	-7.16	-1.88
אשד	183.22	179.18	-3.80	-2.07
אשל	186.94	185.71	-0.23	-0.12
אתרת	256.84	255.17	-1.30	-0.50
בדולח	2614.85	2598.17	-37.71	-1.43
ברוש	566.29	562.56	-5.69	-1.00
ברק	566.51	552.72	-7.77	-1.38
ברקת	310.74	309.34	-	-
גביש	1593.44	1583.15	-7.57	-0.47
גבע	-	-	-	-
גדין	447.34	444.60	-1.71	-0.38
גאה	-	-	-	-
גיל	3482.86	3417.49	-21.83	-0.63
גלית	635.27	627.69	-2.14	-0.33
דובדבן	412.67	409.85	-8.25	-1.97
דוכיפת	520.89	517.32	-4.83	-0.88
דולב	246.41	244.60	-1.26	-0.51
דורון	1555.17	1525.42	6.54	0.43
דחון	269.87	264.71	-0.20	-0.07
דליה	599.92	589.85	-2.26	-0.38
דקל	452.93	450.04	-9.16	-1.99
דרור	371.67	364.91	-5.47	-1.47
הדס	430.21	426.16	-	-
הדר	550.02	540.66	-1.36	-0.25
הבית	2757.22	2703.16	-	-
זוהר	-	-	-	-
זיו	-	-	-	-
זמיר	548.74	545.00	-11.47	-2.06
זהורית	183.24	162.14	-1.13	-0.69
חליפין	139.00	138.68	-0.38	-0.27
חלמיש	215.13	214.23	-	-
חן	147.44	147.15	-0.30	-0.20
חוסן	1490.35	1477.24	-8.00	-0.53
טל	6332.82	6258.21	-9.12	-0.14
יובל	450.52	447.64	-1.51	-0.33
יהלום	2589.98	2573.73	-33.05	-1.26
יסודות	409.05	405.56	-6.06	-1.47
יערה	443.60	440.44	-1.24	-0.28
כוכב	370.87	368.39	-7.01	-1.86
כחל	136.70	135.77	-0.72	-0.52
כלנית	661.29	650.17	-2.42	-0.37
כספית	260.81	259.58	-	-
כרמל	154.68	151.53	-0.72	-0.47
כתר	1250.88	1226.55	-6.29	-0.51
להב	4962.08	4888.71	-26.71	-0.54
למשקיע	124.13	122.77	-0.01	-0.00

הקרן	מחיר היחידה	מחיר הפדיון	השינוי היומי בנקודות	השינוי היומי ב־%
לפיד	445.96	437.21	-	-
לקס	1879.77	1865.77	-6.65	-0.36
לשם	361.32	359.87		
מבחר	1312.76	1304.37	-3.34	-0.25
מבטח	3874.74	3849.37	-12.24	-0.31
מגד	258.80	257.11	-1.74	-0.67
מגן	3779.45	3755.14	-22.31	-0.59
מזל	412.78	410.26	-1.90	-0.46
מור	2005.58	1992.45	-37.65	-1.85
מורן	936.93	928.15	-9.34	-0.99
מטח	26765.36	26343.08	-240.80	-0.90
מיטב	1003.75	997.00	-4.09	-0.40
משוף	4834.83	4804.09	-45.70	-0.94
מעיין	784.33	759.44	-2.27	-0.29
מקשה	367.12	365.53	-	-
מרגלית	1507.04	1496.97	-18.89	-1.24
מרווח	122.06	121.58	-0.28	-0.22
מרום	1306.65	1297.87	-4.51	-0.34
נתנה	-	-	-	-
נטיף	342.11	340.55	-	-
נסו	530.76	520.01	-4.65	-0.88
ניר	-	-	-	-
סביון	687.51	675.73	-4.99	-0.73
סגולה	139.38	138.37	-0.53	-0.38
סלע	357.94	356.38	-	-
סנונית	520.54	516.96	-1.49	-0.28
סער	411.77	409.42	-3.59	-0.86
ספיר	180.64	180.63	-	-
עדיף	397.89	395.54	-4.52	-1.12
עידית	861.58	857.73	-	-
עידן	493.83	486.96	-2.26	-0.46
עוגד	1274.44	1264.56	-5.15	-0.40
עוז	2698.04	2675.37	-	-
עפרוני	488.99	485.65	-1.15	-0.23
ערמון	135.68	134.88	-0.16	-0.11
פ"א	1757.35	1745.73	-14.28	-0.81
צבר	572.91	568.91	-3.46	-0.60
צופית	509.88	506.52	-5.81	-1.13
צוק	124.40	124.40	-	-
צמיד	1097.19	1088.99	-2.13	-0.19
צפירה	559.39	551.30	-5.94	-1.06
צמרת	1888.04	1876.25	-8.07	-0.42
קלע	2426.58	2421.68	-19.88	-0.81
רונית	19824.91	19661.24	-	-
רימון	131.46	131.23	0.42	0.32
רקפת	819.21	804.84	-8.26	-1.01
רשף	417.96	414.65	-2.60	-0.62
שבים	442.87	439.77	-1.13	-0.25
שחם	341.40	338.92	-	-
שידה	474.36	471.29	-3.52	-0.74
שמיר	399.21	398.46	-0.83	-0.20
שנהב	866.56	854.23	-14.36	-1.65
שסק	950.66	927.73	-19.28	-2.03
שקד	185.53	184.26	-0.20	-0.10
תאנה	270.48	268.87	-1.15	-0.42
תבור	-	-	-	-
תדהר	599.24	598.06	-10.34	-1.69
תדרום	538.00	531.79	-1.61	-0.30
תנופה	103.17	102.55	-0.13	-0.12
תפוז	236.94	235.54	-0.14	-0.05
תמוז	196.43	195.04	-0.48	-0.24
תרשיש	1484.45	1474.54	-1.51	-0.10
תשרי	532.08	524.89	-1.07	-0.20

* השינוי מחושב לפי מחיר הפדיון

ניו יורק טיימס: ב־1986 נכנע משרד התקשורת הישראלי לחרם שהטילה חברת טושיבה היפנית על ישראל

המשרד קנה ציוד מיון מתוצרת טושיבה באמצעות צד שלישי בארה"ב

מאת רן דגוני, סופר "מעריב" בניו־יורק

מה עשה משרד התקשורת הישראלי כשחברת הענק היפנית טושיבה סירבה למכור לו ציוד למיון דואר, בגלל כניעתה לחרם הערבי על ישראל? אין בעיה. ב־1986 נכנע משרד התקשורת לחרם החברה וקנה את ציוד המיון מתוצרת טושיבה באמצעות צד שלישי בארה"ב.

גילוי זה כלול במאמר על כניעת יפן לחרם הערבי שהתפרסם בימים אלה בניו יורק טיימס.

בעל המאמר, ויליאם סטרן, מציין כי חברת טושיבה שלחה צבא שתדלנים לוושינגטון, בניסיון למנוע קבלת סעיף חוק שיאסור למכור את מוצרי החברה בארה"ב, לאחר שהתגלה שחברה בת של טושיבה מכרה ציוד סודי לבריה"מ.

טושיבה אומרת כי חקיקה כזו תפגע בעקרונות הסחר החופשי, אך בה בעת היא עצמה פוגעת בעקרונות הסחר החופשי, בסרבה לסחור עם ישראל – אומר בעל המאמר.

ניו יורק טיימס אומר כי טושיבה אפילו הזהירה את מפיצי מוצריה ברחבי תבל שזכיונות ההפצה שלהם יבוטלו, אם יתגלה שהם שולחים מוצרים לישראל.

חברות יפניות אחרות שמפלות בגלוי את ישראל הן ניסאן, טויוטה, מאזדה, מיצסואי, מצ'ידה, ניפון (פלדה), היטאצ'י ושומיטומו.

העיתון מציין כי רשמית טוענת ממשלת יפן שאין לה שום השפעה על מדיניות הסחר של הסקטור הפרטי, אך באורח בלתי רשמי מעודדת הממשלה חברות יפניות לא לסחור עם ישראל.

לא זו בלבד שספקים יפניים מסרבים למלא הזמנות של אנשי עסקי ישראליים, אלא שאניות הרשומות ביפן אינן מטילות עוגן בנמלי ישראל ובנקים יפניים מסרבים לממן עסקות בין יפן לישראל – אומר העיתון.

בעל המאמר קורא לקונגרס לנצל את שעת הכושר שבה מונח חוק שיש לו נגיעה ישירה ביפן על שולחנות בתי־המחוקקים ולבחון את עמדתה הרשמית של יפן.

נערך ניסוי שבמסגרתו התחברו 35 רואי חשבון למחשב האוצר ומשכו ממנו מידע לגבי חשבונות לקוחותיהם

מאת טל שחף

רואי החשבון בישראל עומדים להיכנס לעולם הטכנולוגיה המתקדמת. זה מכבר הודיע מינהל הכנסות המדינה כי נערך ניסוי, במסגרתו התחברו 35 רואי חשבון למחשב האוצר ומשכו ממנו מידע לגבי חשבונות לקוחותיהם.

גברי בר־לביא, מנהל יחידת המחשב שע"מ, מסר ל"מעריב" כי כעת יורחב המעגל ל־200 רו"ח נוספים ובתוך חצי שנה הוא יוכפל. למשתמשי השירות, היחודי בעולם, ניתן גם ערך מוסף: פקודת מס ההכנסה, על סעיפיה ותיקוניה, ניתנת לשליפה אל המסוף במשרד, תוך שימוש באמצעי חיפוש מתוחכמים במיוחד.

במקביל הודיעה חברה פרטית, מאגר דינו ישראל, על שירות דומה לציבור רואי החשבון. יעקב רוזנוסר, מנכ"ל מ.ד.י., הסביר כי המאגר כולל חוקים ותקנות של מסים כמו מס הכנסה, מס שבח ומס רכוש, חוזרים מקצועיים והוראות של נציבות המס וכן פסקי דין רבים שעניינם מיסוי. בקרוב יצטרפו מאגרים נוספים, כמו סדרי דין, המשפט הפלילי, דיני מקרקעין ואחרים, לשימושם של עורכי דין.

אנשי מחשבים בכירים במערכת הממשלתית העלו ספיקות באשר לצורך במערכת ממשלתית המתחרה בשוק הפרטי. נודע גם כי בנציבות מס הכנסה הודיעו על המערכת הממומנת בכספי הנציבות, בעוד דמי השימוש נגבים על ידי שע"מ. בר־לביא טוען כי אין כל תחרות והשירות הממשלתי ניתן כתוספת לשירות המידע על חשבונות הנישומים. רוזנוסר מוסיף כי קיימים חוזי אספקת מידע, לפיהם מספקת מ.ד.י. את המידע המוקלד לשע"מ והוא מציין כי מאגרי המידע שלו כוללים הרבה מעבר לפקודת מס הכנסה בלבד.

מועדים בבורסה

• 20.10.87 • המועד האחרון להגשת בקשות לפדיון מניות הבנקים המסומנות.

• 25.10.87 • נפטא – אקס הטבה 434300%, הקצאה 28.10.

• 31.10.87 • מלווה 3502 פדיון סופי; אדמון 2508 פדיון סופי.

• 1.11.87 • גליל 3617 – ברירת פדיון מוקדם.

• 4.11.87 • מהדרין – אקס דיבידנד 100%, תשלום 26.11 מס 25%.

החזר מס מעסיקים ששולם בשל תגמול לעובדים ששירתו במילואים

חידושים במס (2)

פעילות מס הכנסה למניעת החזר המס ששולם

מאת ישראל שטראוס, רו"ח

הלכת סולל־בונה

בפברואר 1985 אישר בית המשפט העליון את ההלכה שנפסקה במאי 1983 בבית המשפט המחוזי, לפיה לא מוטל מס מעסיקים על סכומים ששולמו לעובדים בשל תקופת שירותם במילואים ואשר מקורם בהחזרים מהמוסד לביטוח לאומי.

ביד עם מתן פסק הדין הפיץ אגף מס הכנסה חוזר למעבידים המיוצגים, לפיו החל משכר פברואר 1985 ואילך אין לשלם מס מעסיקים על החזר תגמולי מילואים שהופחת מסה"כ התשלומים לעובדים.

תגובת מס הכנסה וכישלון סירובו להחזיר מס

עם פירסום החוזר האמור התעוררה השאלה אם ניתן לבקש החזר בגין מס מעסיקים ששולם עבור התקופה שקדמה לפברואר 1985. שאלה זו אינה מכוסה בחוק ואין לה תשובה ברורה, לא בנוהלים המינהליים ולא בפסיקה, אם כי אגף מס הכנסה נוהג, בדרך כלל, להחזיר כספים גם אם נגה התקופה שנקבעה להגשת הבקשה להחזר. במקרה זה החליט מס הכנסה להימנע מלהחזיר סכומים שנגבו לפני פברואר 1985 ולהסתתר מאחורי מספר הלכות, שקבעו שאין חובה להחזיר מס שנגבה בתום לב וללא התנגדות מצד המשלם.

המועצה לענף הלול הגישה בקשה להחזר מס מעסיקים על החזר תגמולי מילואים, נענתה בשלילה, ערערה לבית המשפט וזכתה בערעור (עמ"ה 239/85 מ־15.7.87).

מס הכנסה ממשיך לסרב להחזיר מס

אגף מס הכנסה לא השלים עם פסק הדין והפיץ לפקידי השומה חוזר (מ"ה 25/87) שתוכנו כדלקמן:

1. בהלכת סולל בונה נקבע כי אין לשלם מס מעסיקים בגין תגמולי מילואים המשולמים ע"י המוסד לביטוח לאומי.

2. בעמ"ה 239/85 המועצה לענף הלול חוייב האגף להשיב מס מעסיקים, מאחר שלא הוכח נוהג של כלל המשק לשלם מס מעסיקים בגין תגמולי מילואים. אילו היה מוכח נוהג כאמור, ככל הנראה היה נפסק שאין להחזיר את המס ששולם בשל שיקולי תקנת הציבור.

3. במקרה ספציפי של החזר מס המעסיקים מגיעים לתוצאות מס כדלקמן:

א. תוספת הכנסה בשנים שלגביהן נתבע החזר המס ששולם. הכנסה זו חייבת מס שהפרשי ההצמדה והריבית בגינו אינם מותרים בניכוי.

ב. החזר המס עצמו נושא ריבית והפרשי הצמדה חייבים במס.

ג. לגבי נישום זכאי יש להתיר תוספת להון העצמי הנובעת מהגדלת ההכנסה בשנים שלגביהן נתבע החזר המס.

4. בדעת האגף להוכיח כי אכן היה קיים נוהג לפיו שולם מס מעסיקים בגין תגמולי מילואים ולפיכך אין להחזיר מס מעסיקים ששולם בגין הגמול מילואים.

אף שהדבר לא צויין במפורש בחוזר, כוונת הנציבות הינה להרתיע את תובעי ההחזרים מלעמוד על זכותם, תוך כוונה לשכנעם שביצוע החזר מס־מעסיקים יגרום להם נזק כספי, מאחר שההחזר ייוחס לשנה בה שולם מס המעסיקים ויגרום ע"י כך לתשלום מס הכנסה בגין אותן שנים (בתוספת ריבית והצמדה שאינם מותרים בניכוי) ולתשלום מס הכנסה על הריבית וההצמדה שיווספו להחזר מס המעסיקים.

בעד ונגד מדיניות אגף מס הכנסה לסרב להחזיר ולהרתיע מבקשי החזר

אף שאפשר להבין את אגף מס הכנסה, שאינו מעוניין לקבל היום תביעות להחזר מס מעסיקים לתקופה שקדמה לפברואר 1985, נראה לנו כעדיף שהדבר יובא להכרעת הכנסת ולא יושאר להתכתשויות בערכאות. מה עוד שאנו חולקים על תוצאות המס המתוארות בחוזר מס הכנסה. אכן החזר המס נושא ריבית והצמדה החייבים במס, אך זולת במקרים חריגים ביותר לא נראה לנו שאגף מס הכנסה יצליח לייחס את ההכנסה לשנים הקודמות משנת הגשת הבקשה להחזר מס המעסיקים.

שני יצרנים ישראליים זכו בפרס "האריזה המעולה" בתחרות "יורוסטאר 87"

שני יצרנים ישראליים בתחומי אריזות קרטון למזון זכו בפרס "האריזה המעולה" בתחרות "יורוסטאר 87" שנערכה ע"י האיגוד האירופאי לאריזה.

רם כהן, הממונה על האריזה ועיצוב המוצר במשרד התעשיה והמסחר, מסר כי באחרונה גברה המודעות בקרב יצרנים הישראליים לפתח ולעצב אריזות שיתאימו במיוחד לתקנים ולדרישות הצרכנים בשוקי אירופה וארה"ב. כתוצאה מכך נהנים גם הצרכנים בשוק המקומי ממוצרים ארוזים מעוצבים במיטב הטכניקה והאסטטיקה.

חברת כתר פלסטיק עומדת להקים מרכז שיווק באנגליה

מאת מיכל הולצמן

חברת כתר פלסטיק מקימה מרכז שיווק באנגליה.

החברה חתמה באחרונה על הסכמי יצוא עם רשתות שיווק אנגליות, במסגרתם תספק רהיטי גן ומרפסת בסך 8 מיליון דולר לשנת 1988. הסכמים אלה מחייבים אותה להקים מערך הפצה מקומי אשר ישרת גם את מדינות מערב אירופה. כתר פלסטיק השתתפה באחרונה בתערוכה גדולה בגרמניה וזכתה להצלחה גדולה, בעקבותיה נחתמו עסקות יצוא חדשות. מחזור היצוא הצפוי לשנת 1988 מגיע ל־21 מיליון דולר.

מכון התקנים יקיים "בית פתוח"

מכון התקנים יקיים "בית פתוח", במסגרתו יוכל הציבור לבקר במעבדות ולקבל תשובות לשאלות.

לרגל יום התקינה העולמי, החל ב־5 בנובמבר, מקיים המכון הרצאות שונות בנושאי תקינה וכן יוקרן סרט על פעילותו.

אנו מודיעים בצער רב על פטירתו של יקירנו
ר' אברהם יעקב ויצמן
לפרטים על מועד הלוויה להתקשר לטלפון 03-798824
המשפחה האבלה

מודעות משפחתיות מתקבלות יום יום עד חצות (24.00) בבית מעריב, רח' קרליבך 2, תל־אביב ובטל' 03-439111

הופיע חדש
נקודת ההיפוך
ספרית מעריב
מאת: ג'ויס קרול אוטס
שתי נשים נפגשות. נמשכות זו לזו מבלי להרגיש. הן נעות ומונעות אל האהבה ובסופו של דבר אל מעבר לה...
יצירה ספרותית מזהירה. הישג ספרותי בלתי רגיל של אחת הסופרות המוכשרות ביותר בזמננו.
להשיג בחנויות ובספרית מעריב:
ת"א: דרך פ"ת 52א', 03-332211
חיפה: בן יהודה 29, 04-523689
באר־שבע: קק"ל 90, 057-74850
ספרים מבית סופר ספרית מעריב

במלאת ארבע עשרה שנים לנפילת יקירנו

סמל **ראובן אורלובסקי**
הי"ד

במלחמת יום הכיפורים

תתקיים אזכרה ליד קברו בבית העלמין הצבאי בקרית שאול, מחר, יום רביעי, כ"ח בתשרי תשמ"ח, 21.10.87, בשעה 4.00 אחה"צ

המשפחה

מחר, יום רביעי, כ"ח בתשרי (21.10.87) במלאת ארבע עשרה שנים לנפילתם בקרב בעיר סואץ במלחמת יום הכיפורים של יקירנו הבלתי נשכחים

רס"ן **אמנון סהר** (קרוסהר) הי"ד

סרן **יצחק הוכמן** (הוכלה) הי"ד

תערך אזכרה בבית העלמין הצבאי בקרית־שאול, בשעה 4.00 אחה"צ.
מוקירי זכרם נפגשים ליד השער.

המשפחות

חלפה שנה של צער וכאב
לפטירתו של בעלי, אבינו, אחי וסבנו היקר

יוסף זהבי ז"ל

המורה והמחנך, איש לח"י ומפעילי תנועת־החרות

נכבד את זיכרו ונפקוד את קברו ביום חמישי, כ"ט בתשרי תשמ"ח, 22.10.87, בשעה 15.30 בבית העלמין החדש ברמת־השרון, צומת מורשה

המשפחה

אוטובוס יצא מבית המשפחה, רח' לוינסון 6, גבעתיים, ת"א, בשעה 15.00

במלאת שלושים לפטירתו של בעלי, אבינו, סבנו ואחינו היקר

חיים סביר
(ויזר) ז"ל

תתקיים אזכרה וגילוי מצבה ביום רביעי, כ"ח בתשרי תשמ"ח 21.10.87 בשעה 16.00 בבית העלמין בכפר־סבא.
נפגשים ליד השער.

המשפחה

בצער רב אנו מודיעים על פטירתו של
בעלי, אבינו, אחינו וסבנו היקר

צבי בן־יששכר

הלוויה תתקיים היום, יום שלישי, כ"ז בתשרי תשמ"ח, 20.10.87, בשעה 15.00, בבית העלמין צור שלום, חיפה.
אוטובוס ייצא מבית המנוח ברחוב עוזיאל 16, קרית־מוצקין, בשעה 14.30.

המתאבלים
אשתו: עליזה
בנו: אמנון בן־יששכר ומשפחתו
בתו: יעל איזנשטט ומשפחתה
אחותו: הדסה קלצ'בסקי ומשפחתה
אחיו: יעקב וולקוביץ ומשפחתו

מדינת ישראל
משרד החקלאות

הנהלת משרד החקלאות מתכבדת להזמינך לטקס האזכרה וחלוקת הפרסים ע"ש

דן ויוסי ספיר ז"ל

הטקס יתקיים ביום רביעי, כ"ח בתשרי תשמ"ח, 21 באוקטובר 1987 בשעה 13.00 בבית הקיבוץ הארצי, רח' ליאונרדו דה וינצ'י 19, תל־אביב.

ישא דברים: שר החקלאות, אריק נחמקין

ידידי האחים ומוקיריהם, המשפחה ועובדי משרד החקלאות מוזמנים.
בטקס יחולקו פרסים לחקלאי ולמדריך חקלאי מצטיינים.

האקדמיה לרפואה בירושלים
המכון הישראלי לתולדות הרפואה

מודיעים בצער רב על פטירתו של
המזכיר הכללי של מפעל חברות הרץ האמריקאי

ד"ר **מנואל מ. גלייזר**

בוסטון מסצ'וסטס

ידיד ורע לרופאים הרפואה בישראל

יקירנו

ברנהרד פוקס (בּבּי)

איננו

הלוויה תיערך היום, יום שלישי, כ"ז בתשרי תשמ"ח, 20.10.87, בשעה 13.45, בבית העלמין בכפר־סמיר, חיפה. יושבים שבעה בבית המנוח, רחוב מלצ'ט 6, חיפה.

אשתו: טניה פוקס
ילדיה: ענת סין־הרשקו וב"ב
דני פוקס וב"ב
אחותו: מרטה זאגר וב"ב
וכל בני המשפחה

בצער רב אנו מודיעים על פטירתו של בעלי, אבינו וסבנו היקר

אליעזר שרייבר
ז"ל

הלוויה התקיימה ביום שני, כ"ו בתשרי תשמ"ח (19.10.87).

אבלים:
אשתו: סוניה
בניו וכל המשפחה

משתתפים באבלה של המשפחה
על מותו של חברנו

שלום לוי ז"ל

הלוויה התקיימה אתמול, יום שני, כ"ו בתשרי תשמ"ח, 19,10.87.

בית כפר־חיטים

במלאת שלושים למותה ללא עת של

הלנה (נטצ'ה)
גולדנברג ז"ל

מקורדובה – ארגנטינה

יתקיים גילוי מצבה ביום חמישי, כ"ט בתשרי תשמ"ח, 22.10.87, בשעה 13.30, בבית העלמין בגבעת־ניצחק.

המשפחה והחברים
בארץ ובחו"ל

במלאת שש שנים לפטירת יקירנו

יהושע קופלר ז"ל

נעלה לקברו ונתייחד עם זכרו מחר, יום רביעי, כ"ח תשרי תשמ"ח, 21.10.87, בשעה 3.30 אחה"צ, בבית העלמין בקרית־שאול.
מוקירי זכרו נפגשים ליד שער בית הקברות הצבאי.

המשפחה

במלאת 14 שנים לנפילת בננו

סרן **יוסף בקמן**
ז"ל

נתייחד עם זכרו בבית העלמין של בית לחם הגלילית ביום חמישי, כ"ט בתשרי תשמ"ח (22.10.87) בשעה 15.30.

המשפחה

למתת ולמשפחת לינדנר

אתכם באבלכם הכבד
על מות האב

אריק ז"ל

חברי מושב נעמה

במלאת שלושים לפטירת יקירנו

לייב שלום (אריה)
קוזלובסקי ז"ל

נעלה לקברו, להתייחד עם זכרו, ביום חמישי, כ"ט בתשרי תשמ"ח, 22.10.87, בשעה 3.00 אחה"צ, בבית־העלמין "הדרום" בגבול חולון–בת־ים.
נפגשים ליד השער הדרום.

המשפחה

אנו מודיעים בצער עמוק על
פטירתו (בחו"ל) של

אירה אפרתי

פרטים על מועד הלוויה ניתן לקבל בטלפון 03-472507.

אפרים ובת־אל טלמון

בצער רב אנו מודיעים על פטירתו
של אבינו

חיים גרינברג ז"ל

הלוויה תתקיים היום, יום שלישי, כ"ז בתשרי תשמ"ח, 20.10.87, בשעה 15.00, בבית העלמין סגולה בפתח־תקוה.

הבנים: פאול (פרץ) גבע
שלמה גרינברג
שולה כץ

גילוי מצבה לאמנו וסבתנו היקרה

לוטה (לאה) **דה יונג**
ז"ל

יתקיים ביום חמישי, כ"ט בתשרי תשמ"ח (22.10.87), בשעה 15.45, בבית העלמין בקרית־שאול.
נפגשים ליד השער.

ליאו דה יונג וב"ב
מרים ביר – דה יונג וב"ב

במלאת שבע שנים לפטירת יקירתנו

שושנה יכימוביץ ז"ל
(לבית קלודבסקי)

נעלה לקברה ונתייחד עם זכרה ביום חמישי, כ"ט בתשרי תשמ"ח (22.10.87), בשעה 15.00, בבית העלמין בחולון.

המשפחה

מחר, יום רביעי, כ"ח בתשרי תשמ"ח 21.10.87, בשעה 4.00 אחה"צ, נקיים אזכרה בבית העלמין בקיבוצנו, ל־

אביעזר (אבי) **יעקב**
ז"ל

שנפל בגבעות העיר סואץ במלחמת יום הכיפורים

משפחת יעקב
וקיבוץ אושה

למשפחת דאוד

אנו כואבים אתכם את מות יקירכם

אדיב ז"ל

בתי זקוק לנפט בע"מ
ההנהלה והעובדים

---

24 שעות
קבלת מודעות דחופות
רחו
דיזנגוף 118
03-239952 (מול כס"ת)
03-246363

לח"כ אריאל ויינשטיין

אתך באבלך הכבד
על מות אביך

דוד ז"ל

מי יתן ולא תדע דאבה עוד

סיעת הליכוד בכנסת

לשרגא הלפרן

תנחומינו הכנים על מות

רעיתך ז"ל

רביב משה ושות' בע"מ

על מותו של חברנו

קדיש קדיש ז"ל

אבלים ומשתתפים בצער המשפחה

הנהלת משרד הבטחון
וארגון גימלאי משרד הבטחון

קבלת מודעות אבל
24 שעות ביממה
מודפון 03-383838

לפרץ גבע

משתתפים בצערך על מות

אביך

ההנהלה והעובדים
גל תעשיות וייספילר בע"מ

לאדריאן שגב

משתתפים בצערך על מות

אביך ז"ל

מחבריך באינדיגו

מינהל מקרקעי ישראל
משתתף בצערה של חברתנו לעבודה
יוכבד ששון
על מות

אביה ז"ל

ושולחים תנחומים למשפחה

ההנהלה וחבר העובדים

לחברנו שאול סיון

תנחומינו על מות

אביך ז"ל

ההנהלה והעובדים
באיגוד משקי עופות לרביה

במלאת שנה לפטירתו של חברנו היקר

משה נוריך ז"ל

תתקיים האזכרה מחר, יום רביעי, 21.10.87, בשעה 4.00 אחה"צ, בבית העלמין "סגולה" בפתח־תקוה.
אוטובוס יצא מבית המשפחה, רח' העליה השניה 10, פתח־תקוה, בשעה 3.30 אחה"צ.

משפחות החברים:
אופנהיים, לנגבורד, רוזנבלום,
קאליסקי, שטוקולסקי

אזכרה וגלוי המצבה ליקירנו

רז טרודל ז"ל

יתקיים ביום חמישי, כ"ט בתשרי תשמ"ח, 22.10.87, בשעה 4.00 אחה"צ, בבית העלמין בפרדס חנה.

המשפחה

במלאת שלושים לפטירת יקירתנו

מרים גליניק ז"ל

תיערך אזכרה מחר, יום רביעי, כ"ח בתשרי תשמ"ח, 21.10.87, בשעה 15.00, בבית העלמין שכונת הסבים.

המשפחה

ללימוד גרשוני

משתתפים באבלך על מות
הוריך

חיים ולבנה זריף ז"ל

הגיסה

איה זריף ז"ל

ההנהלה וצוות עובדי בית הורים ויצו

קבלת מודעות אבל
טלפון 03-735588/9

אנו מודיעים בצער רב על פטירת
של יקירנו

ד"ר **אברהם** יעקב **ויצמן**

לפרטים על מועד הלוויה להתקשר לטלפון 03-798824.

המשפחה האבלה

הוציא חדש
ספרית מעריב
נקודת ההיפוך
ג'ויס קרול אוטס

هكذا من الاصل

هكذا من الاجل

מיני, וידיאו וקאזינו - בצל הקנאות הדתית

מטיילים ישראלים במצרים - פריחה מחודשת אחרי משבר ראס־בורקה ≡ אופנה מערבית מול קנאות דתית, פקקי תנועה לצד מלונות־פאר, מול בתי קזינו בינלאומיים ≡ עיר רוחשת 24 שעות ביממה

מאת אדר אבישר

שש ושש דקות, מרכז קהיר, משולש הרחובות עדלי, תלעת־חארב וה־26 ביולי הומים אדם. האזור מזכיר במידה רבה את הדאון־טאון של תל־אביב, משהוא כמו אלנבי פינת רוטשילד. אל מיליוני המצרים המאכלסים את האיזור נוספו השנה עשרות אלפי ישראלים, מדברים על כ־40 אלף מטיילים. נאות לאחר השפל. תקרית ראס־בורקה שברה משהו באידיליה, באווירת היחד. הרחוב הקהירי מנסה להתחמק מהנושא, ואולי גם מאחריות. המצרים עסוקים עכשיו יותר בבעיותיהם הפנימיות: אינפלציה דוהרת, התפוצצות אוכלוסין, מערכות הבריאות והחינוך והאיזון העדתי העדין. אחד מידידי, נוצרי קופטי, הסתיר את השרשרת המוזהבת שלו שעליה צלב קטן מתחת לחולצתו – "בשביל מה ללבות יצרים" – אמר ולא פירש.

ברחוב הסואן ניתן בהחלט לראות ניצנים של המאבק בין הפאנאטיות הדתית לבין השאיפה לקידמה המערבית. במרכז קהיר עדיין מרשות לעצמן הנשים להסתובב בחצאית ובחולצות ללא שרוולים. "עניין של זמן" הגיב איש חברת התיירות ספנה, עמו עמדתי בקשר. העתיד על פי השקפתו אינו ורוד: "כל פעם שיש בעיות כלכליות, שורפים האחים המוסלמים חנות שמוכרת משקאות חריפים או ספריית וידיאו. בכפרים שבפרברים הלבוש יותר מסורתי, ילדות בנות עשר בפנים רעולות, והגברים כולם לבושים בגלביות ועטורי זקנים. בעבר רק האחים המוסלמים סימלו את דתיותם בצורה זו. "מזל שיש שלום איתכם", אמר תוך כדי נעיצת מבט חטוף בחבורה של מוסלמים אדוקים שיצאה מהמיסגד הקטן שבקצה רחוב עדלי, "בקרוב נראה שלכל האיזור יהיה אוייב משותף אחד – המהפכה האיסלאמית".

הרחוב הקהירי על שלל ניגודיו: חצאיות מיני, גלימות ורעלות, מתח עדתי ודתי – עם סממנים בינלאומיים שמוצאים, אם יודעים איפה לחפש.

התחושה, נכון לעכשיו, היא של אדישות מוחלטת מצד המצרים בכל מה שנוגע להסכם השלום, מין תרדמת חורף. אף אחד לא מתרגש מההמונים דוברי העברית. ההתעניינות היחידה נוגעת במישור העיסקי, ולרמבו – העובדה שסילבסטר סטלונה נמצא בישראל העלתה את מניותינו בקהיר. בבתי הקולנוע מוצג בהצלחה חסרת תקדים רמבו 2, סרט שהפך ממש להפנינג במושגים מקומיים, מין רוקי הורור שואו. הקהל מכיר היטב את העלילה, את התכסיסים והאסטרטגיות, ורמבו הוא גיבור לאומי. מארחי מבקשים לדעת פרטים על הסרט החדש, האם זה נכון שסטלונה מצליח לסלק את הרוסים מאפגניסטן, ומה אני יודע על חברתו החדשה. הם מאוכזבים לגלות שאוצר ידיעותי בנושא מצטמצם לכדי אות שמו של הגיבור הלאומי. הם מציעים מיד להשלים את השכלתי בצפיה בסרט, לא לפני שרכשנו דברי מאפה מתוקים בחנות שממול לקולנוע, מקבילה מיצרית לפופקורן המצוי במקומותינו.

ליד הקולנוע אני מגלה תופעה חדשה בקהיר, הפרכה לזרם הדתי הקנאי. האמרקניזציה מתחילה לחדור גם לכאן; רשת של סוכניות **קנטאקי פרייד צ'יקן ווימפי**, בעולם המערבי מסעדות אלה עובדות בקצב מסחרר מספקות "מזון מהיר" להמונים, בקהיר יש להם עדיין תווית של מקומות בילוי אקסלוסיביים. זמן ההמתנה למנת הווימפי היא כ־20 דקות, וכל דמיון בינה לבין התצלום שמופיע על הקיר מקרי בלבד.

אך אין ספק שהלהיט האחרון בקהיר הן ספריות וחנויות הוידיאו. כמה מהרחובות המסתעפים מרחוב תלת חארב מאכלסים כיום רק חנויות למכירת קלטות וידיאו. הלהיטים כאן הם סרטי פעולה, סרטי קארטה וסרטים מוסיקליים בערבית. בחנות אחת אפילו מצאתי גירסה פיראטית עם כתוביות בערבית ללילה של יום מפרך של החיפושיות. הבעלים, כאמור, חוששים, אך הכסף הרב שהם מרוויחים מכסה על הפחד. בצמוד ניתן למצוא חנויות למימכר מוצרי אלקטרוניקה. המחירים גבוהים מאוד. כאילו על־מנת להבליט את האירוניה, ניצבת בקרן הרחוב חנות למכירת מוצרי בשר, שבפיתחה תור גדול של בעלי תלושי מזון. הקווים בין העושר לעוני מסתכמים בקיר דק של לבנים.

המניות של הישראלי בקהיר נמצאות בעליה גם בגלל קלטות המוסיקה. עפרה חזה מנהלת כאן מאבק צמוד עם חיים משה. ניתן כמעט להצביע על איזורי השפעה של שני הזמרים הללו. נהג מונית שלקח אותי לאיזור בתי המלון בגיזה, הוכיח שהשוק פתוח גם לזמרים ישראליים אחרים. על יהודית רביץ ושלום חנוך עדיין לא שמעו בקהיר, מלבד בתוכניות בשפה העברית של **קול קהיר**. עוד מוצר מבוקש הם הסנדלים התנ"כיות ונעלי הספורט הישראליות.

18.06. זו השעה שבה זוגות רומנטיים יוצאים לבלות. בקפה גרופי החדש שמול בית הכנסת **שער השמיים** ברחוב עדלי, מזמינים קפה ועוגה בשקל וחצי. מול השולחן שלי יושב זוג, בינו לבינה אם הכלה, עושה את עצמה כאינה רואה את מגעיהם הידידיים של צמד האוהבים. הזכות "לצאת" ניתנת בדרך כלל לאחר טקס האירוסין. חברי המצרים הביטו בקינאה בחבורות המעורבות של תיירים. החוק המצרי מטיל קנס כבד על מי שמתנשק בפומבי: החוק לא הרתיע חבורה של בני 18 מקיבוצי הגליל המערבי.

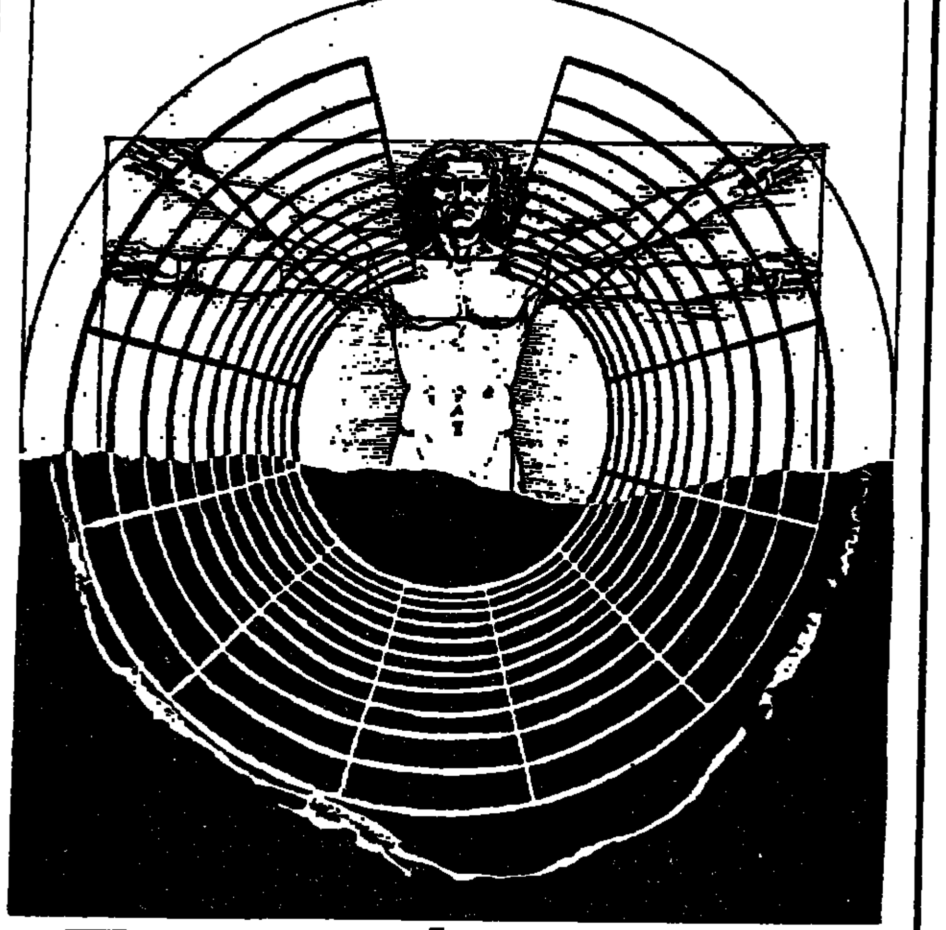

התיאטרון הלאומי הבימה:

מעגל הגיר הקווקזי

המחזה הגדול והמופלא של ברטולד ברכט

מוצ"ש 14.11 ב־9.00 • יום א' 15.11 ב־8.00 (הצגת גאלה לארגון אסירי ציון) • יום ב' 16.11 ב־8.30 • יום ג' 17.11 ב־8.30 • ליום ד' 18.11 וליום ה' 9.11 ב־8.30 – כל הכרטיסים נמכרו • מוצ"ש 21.11 ב־9.00 • יום א' 22.11 ב־8.30 • יום ב' 23.11 ב־8.30

אל תשאר מחוץ למעגל!!

למנויי הבימה כרטיסים בקופות התיאטרון. טלפון 296071
הפצה ראשית: "הדרן", אבן גבירול 90, ת"א, טלפון 248844, 248787
"קסטל", אבן גבירול 153 ת"א טל. 444725, 447678
הנחות לקבוצות וועדים "הדרן־קסטל" טל. 223167.
למחזיקי כרטיסי אשראי טלפונים 239258, 221792 רצוף מ־8.00 – 23.00

פרסום גרפון

גאונים מוסיקליים בלחיצת כפתור

שפע של מכשירים, מכל המינים ובכל קשת המחירים – אורגנים בתערוכה בחנות "כלי־זמר". צילם: נאור רהב

מאת אבי מורגנשטרן

כלי הנגינה נמכרים בארץ בקצב היסטרי, ובראש מובילים האורגנים האלקטרוניים ≡ צעצועים נמכרים ב־150 שקלים, כלים מקצועיים מגיעים ל־9,000 שקל ויותר ≡ גאוני הנגינה של "ימאהה" נתנו דחיפה רצינית לעניין, גם העובדה שינגנו עם הפילהרמונית לא מזיקה

עם ישראל הופך אט אט לעם מוסיקלי. בחודשים האחרונים היתה התנפלות כמעט אכזרית על חנויות כלי הנגינה. חג סוכות האיץ את ההיסטריה בחנויות, אבל גם כך, חוככים מנהלי חנויות כלי הנגינה את ידיהם בהנאה. עם ישראל צהל ובנגן.

במיוחד אמורים הדברים באורגנים. בחנות "כלי־זמר" לדוגמה, שממוקמת בדיזנגוף־סנטר בתל־אביב, מוצב דרך קבע רמקול קטן מחוץ לחנות. בפנים יושב נגן מטעם, שמפלרטט על אורגן קטן וממוחשב. פלאי הטכנולוגיה. עוברי אורח ניגשים ומציצים באורגן. לך תאמין שמצעצוע כזה קטן אתה יכול להפיק צלילים של תזמורת שלמה. לא צריך להיות גאון או בעל שמיעה מוסיקלית נדירה. מספיק רק כמה מאות שקלים כדי להביא את התענוג הביתה. היום, בעקבות ההתפתחות הדרסטית שמתרחשת בעולם המוסיקה האלקטרונית, כל ילד יכול להיות נגן גדול. לא צריך להתאמץ הרבה. פשוט לוחצים על שני כפתורים ומיד מקבלים קצב. אפשר להתחיל עם דיסקו, לחיצה קטנה על הכפתור ומיד אתה בעולם הרוק הכבד. כשהאוזניים רוצות מעט מנוחה, אתה מושיט את האצבע הקטנה, והופ – אתה כבר רוקד לצלילי הסמבה. בדרך אתה יכול לנסות ולגעת בקלידים, אולי תכתוב יצירה חדשה.

האורגנים הקטנים, דמויי הצעצוע, נמכרים ב־130 שקלים. המשוכללים יותר משיקים את גבול ה־9,000 שקל. אבל כאן מדובר במקצוענים בלבד. הילדים ובני הנוער מעדיפים כמובן את האורגנים הזעירים. יואל ברנד, מנהל כללי של רשת חנויות "כלי־זמר" בישראל, מדגיש שאם פעם משכו ילדים בחולצות הוריהם וכיוונו אותם לחנויות צעצועים כדי לקנות בובה או משחק הרכבה, הרי היום הם לוקחים את ההורים לחנות לכלי נגינה, אצבעם מורה על אורגן קטן. בסך הכל מדובר בצעצוע מוסיקלי, שאם קצת מזל וכשרון יכול להביא את הילד למסלול מוסיקלי רציני. יואל ברנד טוען שלא זכורה שנת מכירת אורגנים כמו בשנה האחרונה. כמעט מגיפה. הוא מעריך שמדי חודש נחטפים למעלה מ־2,000 כלים מהמדפים. זה המון.

למעשה, הכל החל, כשוועדי עובדים העניקו לעובדיהם אורגן כאפשרות בחירה למתנת־חג. הפלא התקבל בהתלהבות. המפעלים ביפן התקשו לעמוד בלחץ, ובשלב מסויים הרימו ידיים. כמו תמיד, כשעם ישראל מחליט על מוצר מסוים, זה מגיע במסות. ראה וידיאו, מקררים, שטיחים וכל השאר.

בעבר הכלי הדומיננטי היתה הגיטרה. היום מסתבר, האורגן עומד לסכן את מעמדה של הגיטרה, שעדיין נמכרת היטב. האורגן נחטף בעיקר עד גיל 13. מי שמחפש להיות מוסיקאי רציני כבר מפסיק לשחק עם הכפתורים. אבל לא רק אורגנים נמכרים היטב, גם כלים אחרים הולכים לא רע.

יואל ברנד מציין שאחת הדחיפות הרציניות לשוק האורגנים הגיעה מצד ילדי הפלא של "ימאהה", שביקרו בזמנו בארץ. החשיפה הגדולה בה זכתה הקבוצה מיפן הביאה מאות ילדים מכל רחבי הארץ לרשת בתי־הספר למוסיקה של "ימאהה", הפזורים בכל רחבי הארץ.

ברנד מבטיח שגאוני "ימאהה" מיפן יגיעו לארץ גם ב־88', לנגן עם הפילהרמונית. אבל ההפתעה של הערב תהיה קבוצת ילדים ממרכזי הנגינה בארץ. גדלים כשרונות, ולפעמים אפשר למצוא כשרון גדול שעשה את צעדיו הראשונים בלחיצת כפתור קטנה על אורגן. לך תאמין שמצעצוע אתה מגיע לאותה במה עם זובין מהטה.

מעריב פנאי

הזמנה ליפו

אצל השגריר הצרפתי, אלן פיירה ואשתו ג'קלין, זה כבר הופך למסורת. להזמין לביתם שביפו יוצרים ישראלים מכל התחומים: סופרים, משוררים, אמנים, ציירים, פסלים. בשנה שעברה, קצת אחרי שהגיעו לישראל, הם ערכו מיפגש כזה. אתמול בערב, נערך המיפגש השני. 300 מוזמנים, הרבה משקאות ותקיפים. שיחות בעברית ובצרפתית. רשימה חלקית מאד ומקרית מאד של הנוכחים: אבות ישורון, אביגדור סטימצקי, משה וילנסקי, סאשה ארגוב, חנה מרון, אורנה פורת, יפה ירקוני, יגאל תומרקין, נתן יהונתן, נסים אלוני, חוה אלברשטיין, מני פאר, רפי נינה, משה בקר, חנה לסלאו, איקה זוהר. בתמונה (מימין לשמאל) השגריר פיירה, חנה לסלאו ומני פאר כתבה אירית רותם; צילם הנס אנגלסמן

בארבע עיניים

חיים בדו:

ע. הלל בטקס קבלת הפרס עם בתו צילם הנס אנגלסמן

"מגיל מינוס תשעה חודשים, עד סוף הגן, היתה התקופה היחידה בחיי בה לא כתבתי" – מספר ע. הלל, שקיבל שלשום את "פרס זאב" לספרות ילדים.

זאטוט ישראלי מצוי שמכבד את עצמו דואג שהספר 'דודי שמחה', כמו גם ספרים אחרים של ע. הלל, ישכנו כבוד בספרייתו. רבים מהקטנים שמסכימים להידחק לנמנמות רק לצלילי 'בדוע הזברה לובשת פיג'מה', לא יודעים שהאבא של הזברה הוא גם אדריכל נוף. הלל עומר מגדיר עצמו כאדם דו: "אני מחלק את זמני בין שני עיסוקי־התחביבי. עד הצהריים אני אדריכל נוף, אחר־כך אני פורש לסייאסטה שממנה אני מתעורר טרי וחדש, ואז אני כותב. אם עולה בראשי רעיון חשוב במיוחד, אני עובר משולחן האדריכל לשולחן הסופר גם במשך שעות הבוקר.

ע. הלל תכנן את גן הפיסגה ואת גן צ'ארלס קלור ביפו. "כעת אני מתכנן את פרויקט שער העיר בתל־אביב. כוונתי היא להפוך את כביש רוקח וכביש דרך חיפה באיזור גשר רוקח, לשער כניסה גדול לתל־אביב שיצבע בלבן. על המעקות תהינה אדניות עם פרחים ומטפסים, ומתחת לגשר מזרקות שמוארות בלילה. בשער העיר יוצב שלט גדול: "ברוכים הבאים לתל־אביב" ואני חושב שזה יתן הרגשה טובה לבאים וליוצאים מהעיר.

לקוראיו, ע. הלל מעניק הרגשה טובה כבר למעלה מ־20 שנה. "התחלתי לפרסם בעיתון 'משמר' בשנת 46, כשהייתי בן 20. פירסמתי משירי הראשונים בחוברת קטנה בשם "ילקוט רעים", עם צעירים בלתי ידועים אחרים כמו משה שמיר, דן בן־אמוץ, ויגאל מוסינזון.

"הוקרה על כתיבתי אני מקבל כבר שנים מספר מילדים, אימהות, אבאים, סבים... בכל־זאת היה נעים לקבל את הפרס כגושפנקא רשמית להערכתי."

המרוץ אחר המזוודה

צור

מה אתם הייתם עושים לו ראיתם מזוודה על מסלולי שדה התעופה?...

זה בדיוק מה שקרה לשר הקליטה יעקב צור שעה שעשה דרכו במכונית הולוו הממשלתית בדרכו לכבש המטוס שהביא את אידה נודל לישראל. הוולוו הממשלתית הת־קדמה על מסלולי שדה התעופה בן גוריון, כשלפתע הבחין השר, כי מקרונית המסיעה שורה של מזוודות אל אחד המטוסים שחנו על המסלול, נשמטה אחת המזוודות ונפלה על מסלול הבטון.

בו במקום נתן שר הקליטה פקודה לנהגו האמון, לנסוע לכיוון המזוודה, נטל את הדפ־ן מהמסלול, והמכונית שינתה כיוון לעבר הטרקטור המוביל את המזוודות.

נהג הטרקטור, נטל את המזוודה מידי שר הקליטה, הודה לו, והמכונית שוב שינתה כיוון הפעם לאתר קבלת מטוס המנהלים של ארמאנד האמר, שם כבר המתינו מכוניות כל האח"מים.

בדרך, הבהיר שר הקליטה לזוגתו, גם בן ארי, "אני יודע מה אני עושה, אני יודע מה זאת אומרת לאבד מזוודה. זה קרה לשלמה הלל, פעם בפאריס, הוא הגיע, אבל המזוודה לא. בשום אופן אני לא רוצה שזה יקרה למישהו".

ועדת הענבים של הכנסת

מי אומר שועדת הכספים של הכנסת דנה רק בענינים שברומו של עולמו הגה, בישיבה האחרונה הם התפנו לדון בזוטות מעולם החי והצומח.

למשל, בפרוייקט גידול דגים בבריכות ממי הים האדום. משרד האנרגיה והתשתית ביקש תקציב, כדי לאפשר יצוא הדגים בע־תיד. אבל ח"כ אריאל וינשטיין התנגד: הוא חושב על עקרת הבית הישראלית, שלדבריו מורגלת רק בקרפיון הבקלה המסורתיים. "נזכרתי שהדג הזה הוגש פעם במזנון הכנסת והוא היה מצויין" הוסיף וינשטיין. "מדוע לא יטבחו הדגים היוקרתיים גם בישראל?". בינתיים מעוכבת הבקשה לתקציב, עד שי־בוא משרד החקלאות ויסביר את פשר הקי־פות.

ובכך לא תמו עניני החקלאות הבוערים. לחברי הועדה התברר, כי מגדלי ענבים עם חרצנים אינם מרוצים. הם התלוננו, כי פרנס־תם מקופחת על ידי מגדלי ענבי לכיש שהם כידוע חסרי חרצנים. לדבריהם ירד הביקוש לענבים עם חרצנים ולכן הם דורשים סיוע.

הועדה אינה מזלזלת בקטנות: הוחלט להקים ועדת משנה בראשות ח"כ יגאל כהן, שתיקרא כנראה ועדת הענבים של הכנסת.

בעריכת רחל פרימור

ראמבו בכל רמ"ח

יש הפתעות בחיים. גם לסילווסטר (ראמבו) סטאלונה. עבודת ההסרטה על סרטו מתארכת מעל המצופה והדבר גרם בעיה לוגיסטית במלון הילטון תל־אביב שבו הוא מתאכסן עכשיו. הסוויטה שלו הוזמנה מזמן ע"י אורח אחר וסטאלונה יאלץ לקלף את הפוסטרים של שריריו מעל כל הקירות ולהעבירם לחדר אחר במלון. למרות שהדבר לא כל־כך מצא חן בעיניו נאות להצטלם עם מנכ"ל המלון ביטר ואן דר פליט.

גורל מחכה לרבין

למה מחזיקים אצבעות בלשכת שר הבט־חון, ובעירית חיפה. אתם בוודאי מתעניינים לדעת מדוע אז כבה: מספר פעמים היה אמור שר הבטחון, יצחק רבין, להגיע לחיפה, להיות אורח העיר, לעלות ברכבל ולהפגש עם פרנסי העיר הצפונית. אך בכל התאריכים שנקבעו בין הלשכות צץ ברגע האחרון נו־שא בוער שחייב דחיה.

בפעם האחרונה נאלץ רבין להשאר מרו־תק ללשכתו בשל סוגיה בטחונית רבת חשיבות. שוב הלך הביקור החיפאי.

היום בבוקר, אמורה מכונית שר הבטחון להגיע למבואות חיפה. כולם מחזיקים אצב־עות שהפעם סוף סוף יתקיים הביקור.

יותר מרגש משידור חי

סביד

מה יותר מרגש את גוני מרחוד־סביד משי־דור חי בגלי־צה"ל? יש. פרסום ספר בסדרים לילדים. סביד עדיין בשלב ההתרגשות מספ־רה החדש "מלאך הקסם של דנה" (בהוצ' עם עובד) הנושא מסר ברור איך ללמד ילדים לא להפחד את מיטת הוריהם לשינה.

"כאשר הבעיה התעוררה אצלי בבית חשבתי על סיפור שישכנע את הילדה לחד־דול מנהגה. העלתי אותו על הכתב ואפילו הוספתי לו ציורים מעשה ידי. עכשיו יש לילדה שני ספרים המקורי עם הציורים שלי והמודפס עם ציוריה של צרפתי".

המזל היומי שלך

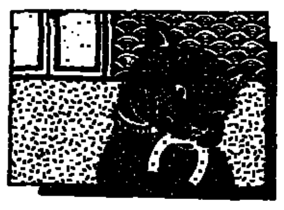

מאזניים
23 בספטמבר - 22 באוקטובר
מגיע לכם מדי פעם לרכוש מוצר מותרות לבית. אחרים יקבלו מתנה. מו"מ בעניני עסקים מתקדם באופן משביע רצון.

עקרב
23 באוקטובר - 21 בנובמבר
טיפוסים יצירתיים זוכים להשראה. עבו־דת היום־יום לא מתקדמת כמצופה. במי־שור החברתי צפויה הערב פגישה מרג־שת.

קשת
22 בנובמבר - 21 בדצמבר
אתם פעילים לעיתים למען הזולת. הערב אל תפריזו בביטויי חיבה כלפי הסביבה. בעבודה אתם נתקלים בקשיי תקשורת. והיזהרו בדרכים תשתלם היום.

גדי
22 בדצמבר - 20 בינואר
משהו מציק לכם בקשר למישהו קרוב. אבל אינכם מצליחים לאתר את מקור הבעיה. קשרים חברתיים רבים מפצים על הבדידות.

דלי
21 בינואר - 19 בפברואר
תיאלצו להציב אולטימטום, אם לא תובנו בדרך אחרת. כל אחד מאיתנו זקוק למרחב פעולה. בעסקים אתם זו־כים להצלחה מדהימה.

דגים
20 בפברואר - 20 במרץ
עליכם לרסן נטיה לבזבזים מיותרים של כספים. לחצים בעבודה מכניסים מתח בחיים הפרטיים. הלילה תתגלו במיטב־כם.

טלה
21 במרץ - 19 באפריל
עמיתים בעבודה זקוקים לעצתכם. תוכ־נית למסיבה משפחתית נתקלת בקשיי ארגון. הימנעו מראוותנות יתר. שימו לב לפרטים.

שור
20 באפריל - 20 במאי
ניסיון לעשות קיצורי דרך גורם בסופו של דבר לעבודה כפולה. הלילה שימו דגש על הרומנטיקה. פניים מוצאים אה־בה.

תאומים
21 במאי - 20 ביוני
נטיה לראוותנות תביא להוצאות מיות־רות. קצת מתינות לא תזיק. הממונים מאמינים כי אפשר להפיק מכם תועלת רבה יותר.

סרטן
21 ביוני - 22 ביולי
תתקשו להשיג ריכוז בתנאי העבודה של היום. בעסקים קשה לעשות תכניות לטווח ארוך. במישור הרומנטי מתגלות הפתעות.

אריה
23 ביולי - 22 באוגוסט
אל תשימו לב לשמועות. אתם מעדיפים את הנוחות והבטחון של הבית. אתגרים בעבודה מתנגשים עם הרצון להקדיש פנאי למשפחה.

בתולה
23 באוגוסט - 22 בספטמבר
יציאה בחברת ידידים תנקה לכם את הראש. אירוח בבית מעורר העגדות של אחד מבני המשפחה. הלילה תפרח האה־בה.

הכי משתלם לגדד
חיש־גד

תק התיאטרון הקאמרי
עירית כפר־סבא · המחלקה לתרבות · היכל התרבות העירוני · קרית ספיר, כפר־סבא ·

חגיגת תיאטרון בכפר־סבא
מיטב הצגות התיאטרון הקאמרי

22 באוקטובר עד 7 בנובמבר

אני לא רפופורט קומדיה מאת הרב גארדנר
"משחק מבריק" (על המשמר) "ב'מוי מעולה" (ידיעות אחרונות)
מוצ"ש 24.10 בשעה 20.30 בהיכל התרבות – כפר־סבא.

אהבה מאוחרת מאת גרהאם רייד
"איכויות נדירות של משחק... אסור להחמיץ" (מעריב)
יום ד' 28.10 בשעה 20.30 בהיכל התרבות – כפר־סבא.

חבלי משיח מאת מוטי לרנר
"הצגה מקצועית... משחק צוות מצויין" (מעריב)
הצגה מספר 1 למנויי התיאטרון בהיכל התרבות כ"ס יום א' 1.11 ★ יום ב' 2.11 ★ יום ג' 3.11
★ יום ד' 4.11 ★ יום ה' 5.11 ★ מוצ"ש 7.11 בשעה 20.30 בהיכל התרבות – כפר־סבא.

רכוש נטוש מאת שולמית לפיד
"הישג מרשים... מומלץ בחום" (חדשות) - יום ה' 29.10 ★ מוצ"ש 31.10
בשעה 20.30 באודיטוריום. לאחר ההצגה תתקיים שיחה עם המחזאית והשחקניות.

קידוש מאת שמואל הספרי ייצגה את ישראל בפסטיבל אדינבורו 1987
"הצגה מבריקה. שלושה שחקנים מעולים" (על המשמר)
יום ג' 27.10 בשעה 20.30 – באודיטוריום.

פולה מאת מוטי לרנר
"הצגת חובה" (העיר) "ביצוע טוב ומחושב היטב" (ידיעות אחרונות)
יום ב' 26.10 בשעה 20.30 באודיטוריום. לאחר ההצגה תתקיים שיחה עם המחזאי, הבימאי והשחקנית.

ערב פתיחה חגיגי
שירים וקטעים ממיטב מחזות הזמר והסאטירה של הקאמרי - יום ה' 22.10 בשעה 20.30
בהיכל התרבות – כפר־סבא.

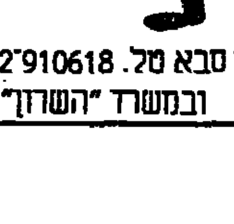

כדאי! הרוכש כרטיסים לשלוש הצגות יזכה בכרטיס חינם לערב הפתיחה החגיגי.

כרטיסים להשיג:
בקופת היכל התרבות – כפר סבא טל. 052־910618. בקופת "לאך" רעננה,
אחוזה 110, טל. 052־915566 ובמשרד "השרון" רמת השרון, טל. 03־494786

הדתית

هكذا من الاصل

אנו גאים להציג את מקרר היוקרה WESTPOINT

קריסטל טרופיקל T

הטכנולוגיה היחידה המתאימה למקרר באקלים הישראלי

הרשות להגנת הצרכן קובעת:

"המקררים הביתיים מיועדים לפעול בתנאי אקלים מסוימים ויש להבדיל בין שני סוגים:

מקררים מסומנים באות "N" - מיועדים לפעול באיזורי אקלים קרים או בחדר ממוזג, עד +32 מעלות צלזיוס אויר סביבתי.

מקררים מסומנים באות T - מיועדים לפעול באיזור אקלים טרופי כמו בישראל, כלומר +43 מעלות צלזיוס אויר סביבתי.

המקררים מסוג T מצויידים ביחידת קרור מוגברת, וגם שכבת הבידוד התרמי בין דפנות המקרר טובה ויעילה יותר מזו שבמקררי "N".

הפעלת מקרר מסוג "N" באיזור טרופי מחייבת להפעילו בעומס מעל המתוכנן, דבר המקצר את אורך החיים של יחידת הקרור, צורך חשמל מעל למדרש ולא משיג את הביצועים הדרושים. אזורינו מדורג כאזור טרופי T

הרשות להגנת הצרכן

* מתוך חוברת ייעוץ בקניות-מקררים, של הרשות להגנת הצרכן.

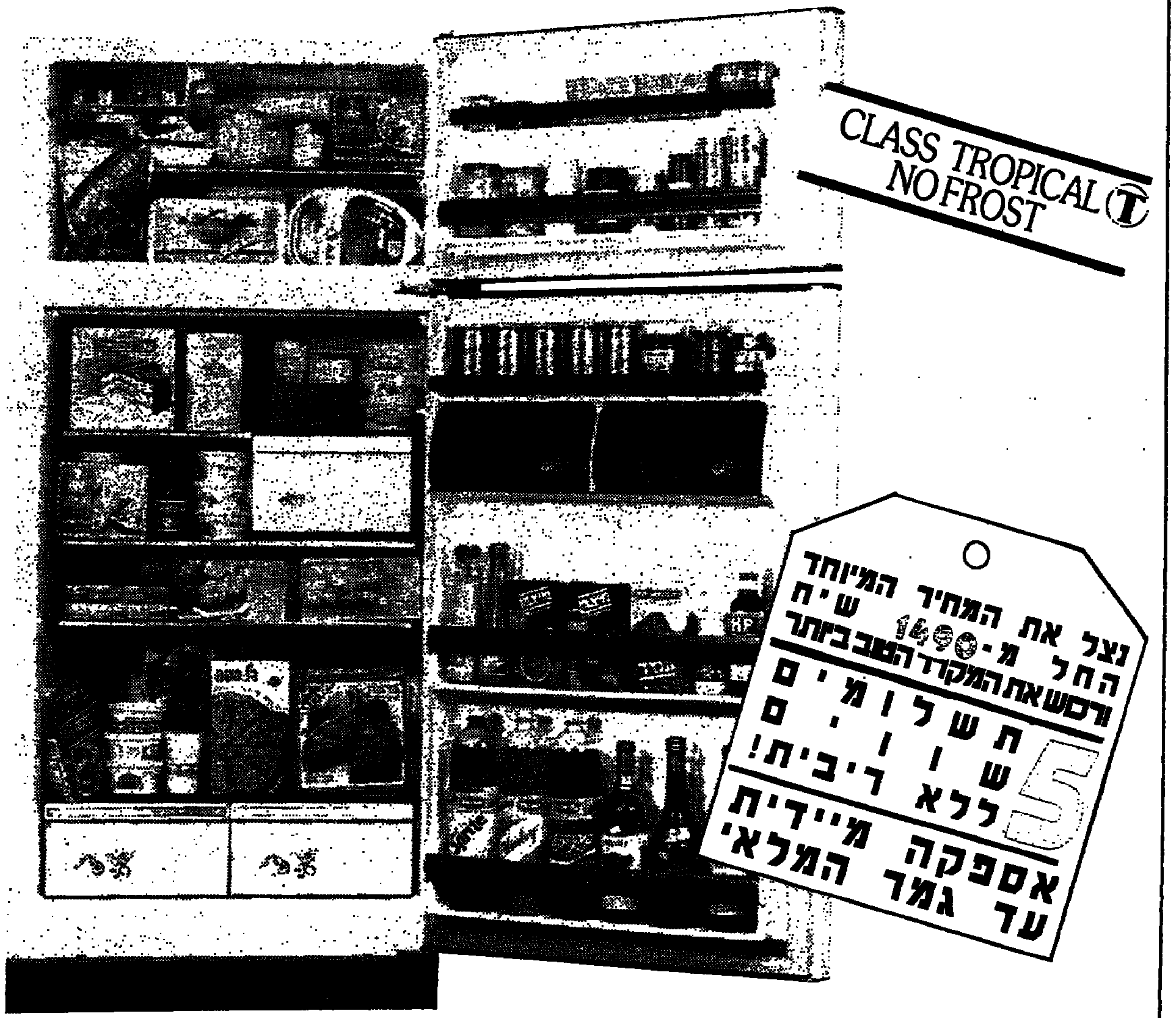

קריסטל WESTPOINT - קלאסה טרופיקל T - המקרר המתאים במיוחד לאקלים הישראלי!

* מיוצר מפלדה עבה במיוחד.
* צבוע בצבע אפוקסי חזק.
* מיוצר מפוליאוריתן מוקצף ויצוק בשיטה חדישה ביותר.
* בעל מחיצת הפרדה מיוחדת בין התאים למניעת מעבר קור.
* מיוצר בשיטה חדשנית המביאה לחיסכון ניכר בחשמל ע"י ניצול חום המדחס.
* לבחירתך: קריסטל WESTPOINT בשני דגמים: (435 ליטר, 250 ליטר) ובשני צבעים מרהיבים: לבן וקרם.

אדוון

אין מה לדבר קריסטל הטוב ביותר!

מוצרי קריסטל ומידע מפורט ואמין, להשיג רק אצל הסוחרים המורשים: ת"א - אולם תצוגה והדרכה - גאולה 40, סופר אבי - אלנבי 122, שאול סופר - אלנבי 111, גרימולד - הרצל 68, אלקוסר את כהן - הרצל 51, סלון טוקיו - אלנבי 66, מרכז המקררים - צילנוב 31, אליאס - ה' באייר 20, אלטור אלקטרוניקס - ברודצקי 43. **ירושלים** - שיר יחזקאל - יפו 117, סטרון - אבן ישראל 2, סלון ירושלים - יפו 97, ליאור שירזי - שמאי 23, לוסטיג - שטראוס 29, סביטאני - צאלדאדין 32. **חיפה** - מרקלין חשמל - הנביאים 25, סלון ביאליק - ביאליק 7. **צפת** - חוד עמוס ירושלים 177. **ק. שמונה** - פרס - מרכז מסחרי. **נצרת** - סחויי - רחוב 114. **נ. תמרה** - דיאב מוחמד סולימן. **טבריה** - קוני יוסף - מרכז מסחרי. **עכו** - סס ראובן - בן עמי 27, סלון כרמלי - בן עמי 17. **נהריה** - ליבוביץ - הגעתון 3. **ק. אתא** - הוד 2001 - הבנקים 1 ובסניפים, סלון אורלי - זבולון 3, אחים סייג - דרך חיפה 11. **שבטן** - אלקטרו טבטון - מרכז מסחרי. **ט. הכרמל** - אחים ברזני - מרכז מסחרי. **עפולה** - השמל שושני - ברנר 3. **חדרה** - שוייצר - הרברט סמואל 68, פ.ר. חדרה - הנשיא 21. **נתניה** - סלון קסם - הרצל 30, בר משה - שדי ויצמן 26, סלון פרץ - ליה 7, אלתוס - שדי ויצמן 5, חשמלית - שמואל הנציב 5, חנן איכות מוצרי חשמל - שדי בנימין 18. **הוד השרון** - חמד אלקטרוניקה - מרכז מסחרי. **רעננה** - רוזני אבי - אוסטרובסקי 11, אלקטרו קול - ג.ג. - חנקין 2. **כ"ס** - סלון מוטי בן שלוש - ויצמן 101. **הרצליה** - רדיו טי.וי - סוקולוב 53. **פ"ת** - אורון - חיים עוזר 10, ברק - חובבי ציון 30, וייסמן - חובבי ציון 23. **ר"ג** - מרכז אלקטריק - ביאליק 76, סנסור - קניון איילון ובסניפים, רדיו אשר - הרואה 24. **גבעתיים** - סלון סטאר - כצנלסון 54. **בני ברק** - מאיר יוסף - רבי עקיבא 41, טססינג - ירושלים 12. **ק. אונו** - עזורי אלקטרוניקה - מרכז מסחרי. **אור יהודה** - סלון הכוכב - מרכז מסחרי. **חולון** - סלון סבוי - סוקולוב 77. **בת-ים** - ליפשיץ - בלפור 33, מ.ש י. - רוטשילד 34 ובסניפים, סלון הוד - בלפור 48. **יפו** - לבל - שדי ירושלים 29. **ראשל"צ** - גל אלקטריק - רוטשילד 22, סטריאו כץ - ביאליק 10, סלון תמר - הרצל 22. **רמלה** - אסתר אוניברסל - ביאליק 2. **לוד** - חניכי - הרצל 49, סלון פאוזי - הרצל 66. **רחובות** - חוי אלקטרוניקה - הפועלים 4, שטיינברג - בנימין 4. **יבנה** - עיני אפרים - דרך רחובות 5. **אשדוד** - סוכנויות דרום - רוגוזין 25. **ק. מלאכי** - עובד נסים - מרכז הוד 8. **אשקלון** - קרן אור - הרצל 37. **ק. גת** - רשף - שדי לכיש. **באר שבע** - א.א. אלקטרוניקה - עצמאות 48, מימון אלקטרוניקה - הרצל 82. **אופקים** - טויזר - מרכז מסחרי. **נתיבות** - בן נעים יצחק - מרכז מסחרי. **אילת** - סלון חן - מרכז מסחרי. **כמו כן ברשתות השיווק: שק"ם, קו-אופ, המשביר לצרכן.**

הבימה על הקיר

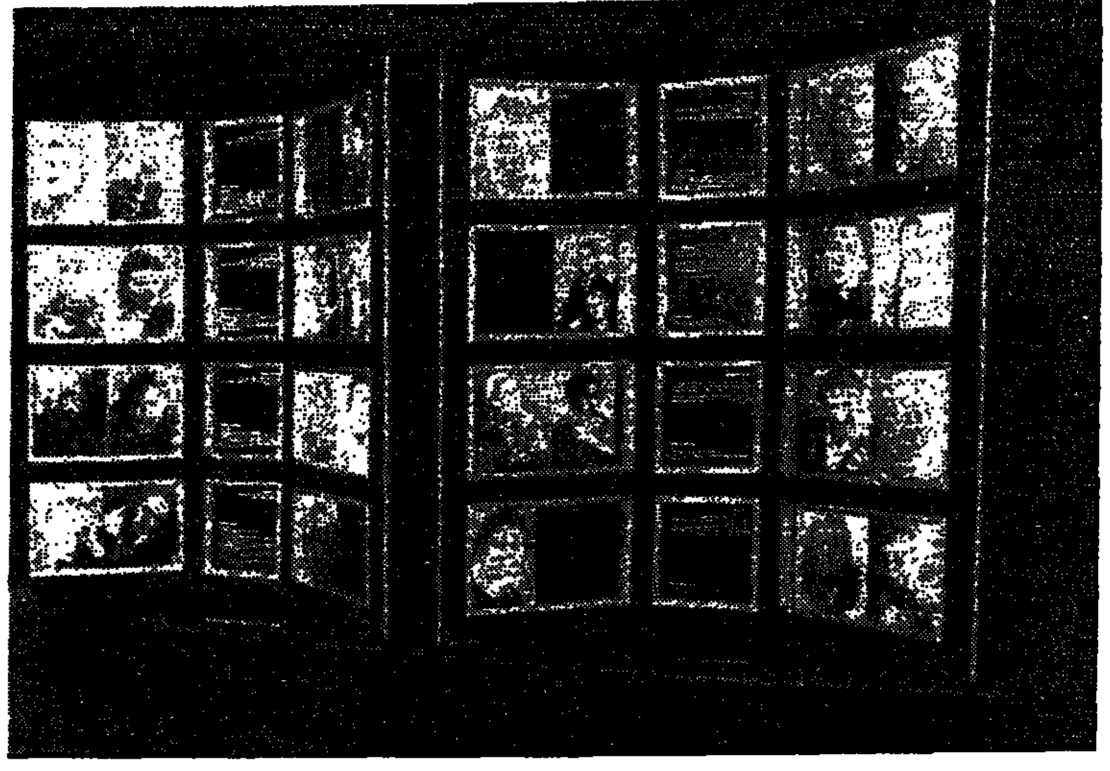

לפני 70 שנה התאספה במוסקווה קבוצת צעירים והניחה יסוד לתיאטרון "הבימה". בראשם עמדו נחום צמח, חנה רובינא, ומנחם גנסין. שלשום התאספו באולם רובינא בתאטרון "הבימה" בני משפחותיהם של אותם מייסדים ושל ראשוני התאטרון, שחקני "הבימה" וידידים, כדי להעלות את זכרם ולעמוד על פני קיר הנצחה שהוצב באכסדרה העליונה של התאטרון. האולם הגדול, בן 1000 המושבים, נראה ריק למדי. ראש עיריית ת"א, שלמה להט, שהוזמן לשאת דברים, ניחם את הנוכחים בכך שגם בהצגות הראשונות של הבימה במוסקווה, לא היה קהל רב יותר. בחנוכת קיר זה החלו חגיגות ה 70 להבימה. 50 מייסדי התיאטרון וראשוניו הונצחו בו. כל שחקן בשני שקפים: באחד דיוקן אישי ובשני – באחד מתפקידיו. "להקה למופת ולתפארת", אמר שמעון פינקל, יבדל"א, מראשוני התיאטרון, "אולי פעם עוד נפגש אי שם ונקים תיאטרון מחודש". בין המברכים היה המנהל האמנותי, עמרי ניצן שאמר: "הבימה" היא יותר מבניין, יותר מלהקת שחקנים, יותר ממושג, יותר מצע היסטורי, יותר ממהפכה תרבותית, יותר מנקודת מוצא להשוואה – היא כל אלה יחד." הקיר הוצב ע"י מאיר אהרונסון, מנהל מוזיאון ר"ג ובעזרת הבנק הבינלאומי הראשון. (צילם: נאור רהב)

היומן של פרלוב נרכש בבריטניה

מאת עירית שמגר

לאחר שהסתיימו הצילומים, נערכו ששת חלקי היומן לפרקים בני חמישים דקות לערך והם מוכנים לשידור. דבריו של היוצר מלווים את מראה העיניים וכך נעשה קולנוע ייחודי ומרתק: "היומן" של דוד פרלוב. בעלי מבשירי טלוויזיה...בבריטניה, דווקא, יוכלו לראותו בקרוב, כי "היומן" נרכש עתה להקרנה – בערוץ 4 של הטלוויזיה הבריטית.

ארבע־עשרה שנות צילום, ממלחמת יום הכיפורים ועד מלחמת לבנון, מכסה היומן פרק חיים באורח אישי לחלוטין. וכמו כל יצירה אישית אמיתית הוא מקבל את מלוא הערך האוניברסלי. פרלוב מתרכז בשכונה שלו, בבית, מצלם את אשתו, בנותיו, חברים שיושבים ומשוחחים, נפגשים עם ידידים שהגיעו מברזיל. דרך חלון דירתו הוא רואה את תל־אביב ואת הארץ. מן הרחוב הוא עוקב גם אחרי הפגנות ראשונות של מתנגדי מלחמת לבנון, אחר הפצועים בבית חולים, ואחרי דברי אריק שרון.

דוד פרלוב מלמד קולנוע באוניברסיטת תל־אביב. עשה סרטים תיעודיים וגם את "הגלולה". ב־1973 החליט לנסות קולנוע אחר: נקי, לא מיופייף, לא "אמנותי", כאילו דיווח יבש ולא מתוכנן. אך אין שם אף העמדת מצלמה אחת שאינה מדוייקת, שום תנועה מקרית, ולא עריכה סתמית. עכשו יהנו ממנו האנגלים – ומה עם הטלוויזיה הממלכתית שלנו?

כנר על גג בית צבי

תלמידי בית צבי ב"כנר על הגג" (צילמה: אירית זילברמן)

מאת חיים נגיד

מאז יצאה משם ריטה, לאחר שכיכבה ב"גבירתי הנאוה", נראה כל מחזמר המופק על ידי תלמידי השנה השלישית בבית צבי כמקור פוטנציאלי לכוכבים. בשנה שעברה הפיקו שם בהצלחה מרובה את "משחקי הפיג'מה". מייקל דאונס, הבבאי. בשנות השלושים המוקדמות, שבא מארצות הברית והשתקע בארץ, נלקח אחר כך לשמש כבמאי משנה ב"עלובי החיים" בקאמרי. "כנר על הגג", בבימויו של דאונס, הועלה למעשה בסוף השנה השנייה, ועתה יוצאים אתו לקהל. ערב ערב, בהשך השבועיים הקרובים.

ענן איזמיר הוא טוביה. צעיר בשנות העשרים. "יש לו אישיות חמה ויפה ובתקופות שהיה פתוח לחוץ הצלחתי להוציא ממנו קול יותר רחב", מספרת המוסיקאית שוש רייזמן שעבדה עם הסולנים במחזמר זה, כמו באלה שקדמו לו. "ביום שלפני החזרה הגנרלית שלחתי אותו למסג'יסט כי הלחצים סגרו לו את הקול. הוא מוסיקלי מאד".

דפנה דכשר, בתה של חנה מרון, מגלמת בטוביה את תפקידה של הודיל. אותה בת של טוביה שנוסעת מן הבית עם מהפך העלמות שלה, ברצ'יק. "היא מוכשרת קודם כל בתור שחקנית למרות שהתקדמה מאד בשירה", מעידה שוש.

שוש מציינת לטובה גם את דן לדור, תלמיד בשנה השניה. "אני צופה לו עתיד כשחקן טוב. הוא עושה את החייט שמתאהב בציינל הבת הבכורה". בהתבלטות גם דפנה רוזמן המגלמת את גולדה, אשתו של טוביה, ושתי הבנות הגדולות ענת צדקוני ואיה. את הכוריאוגרפיה ל"כנר על הגג" בבית צבי עשה צדי דזרון.

שוש רייזמן עצמה זוקפת לזכותה כבר עבודה על שלושה מחזמות זמר בבית צבי. היא התחילה עם ריטה ב"גבירתי הנאוה", המשיכה ב"משחקי הפיג'מה" ועכשיו "הכנר". לא מכבר חזרה מפסטיוואל עכו, שם זכתה לציון לשבח ההצגה שביימה, וכתבה לה את המוסיקה "אז כמות" של אבישי מילשטיין. השופטים ציינו את השילוב המיוחד במינו של מוסיקה ובימוי, ואילו בקרב אנשי התיאטרון בלטה ההתפעלות מהצלחתה בעבודת בימוי ראשונה. היא עצמה, בתום כעשרים שנה של עבודה בתיאטרון, אינה מסתירה שצברה תוויות ורצונות שביקשה לתת להם ביטוי בבימוייה של הצגה זו, שהועלה, אגב, גם בתל־אביב במועדון צוותא ביום שישי 6 בנובמבר, וכן ב־17 בנובמבר.

בחברה טובה

מאת דוד זוהר

התזמורת הסימפונית חיפה יוצאת בחודש הבא לסיור של חמישה קונצרטים בערי צפון איטליה. ינצח מנהלה המוסיקלי של התזמורת, סטנלי ספרבר. הסולנים יהיו הכנרת שירה רבין (בקונצ'רטו לכינור מאת סיבליוס) והצ'לן מישה מאיסקי (בקונצ'רטו לצ'לו מאת דבוז'אק). שגריר ישראל באיטליה, מרדכי דרורי, יתן חסותו לקונצרט הראשון בסדרה. הקונצרט בעיר כרמונה, בו תופיע הכנרת שירה רבין, יערך במסגרת האירועים לציון 250 שנה למותו של סטרדיבאריוס.

מנכ"ל התזמורת, ברעמי עיזב, מסר עוד כי בסדרות הקונצרטים בהן תופיע התזמורת הסימפונית של חיפה יופיעו גם התזמורות הפילהרמוניות של מוסקווה, לונדון, ורשה, הונגריה, ברנו ועוד.

אמש במוסיקה
"יזכור" - יצירה ממתינה לוויולן

בקונצרט "קולות וגונים" מס. 3 של התזמורת הקאמרית הישראלית הגיש הוויולן, חבר התזמורת, גד לברטוב, ביצוע עמום, מדוייק, שקול של "יזכור" מאת עדן פרטוש. "יזכור" מעלה מעין אווירה נוסטלגית הספוגה במיתוס של ימי תש"ח. עם זאת, היצירה עדנה ממתינה לוויולן מן השורה העולמית הראשונה, אשר ימשוך את כל אפשרויות ההבעה המרותקות הגלומות בה.

"סימפוניה איטלקית" מאת מנדלסון בניצוח התזמורת הקאמרית, כאילו ניזונה מראש לביצוע שיפול ברמתו מכל תקליט היי־פיי מצוי. יכולתם האישית של הנשפנים והקשתנים של התזמורת תואמת בוודאי את הדרישות הטכניות הנגררות ליצירה; אך קשה לסבול בימינו חוסר גיבוש, חוסר איזון ולעתים אף חוסר נקיון בצליל התזמורת, בפרט כשמדובר ביצירה כה ידועה. מעבר לאלמנטים טכניים אלה יש עוד הרבה מה לעשות בתחום של שארזוה ואינטרפרטציה המוסיקלית; אולם בכל אלה, המנצח יואב תלמי כלל לא התפנה לעסוק. ההשגות על מיבנה הרפרטואר של התזמורת הקאמרית הישראלית שבו תעלו במלוא התוקף עם ההאזנה לביצוע זה של "האיטלקית".

לעומת זאת, הקוויאם מאת לואיג'י כרוביני הוא דוגמה לבחירת חומר נאה וייחודי עבור התזמורת. הקומפוזיציה, לטעמי, נעדרת הברקות של ממש, אם כי מדובר ללא ספק במוסיקאי שידע את מלאכתו. התזמורת הקאמרית והמקהלה הפילהרמונית הסקוטית השמיעו את היצירה באופן נאה בידור, ללא הגזמות בחלקים החזקים ובאווירה צנועה ונוגה, כיאה לעצם מהותה של היצירה.

דן וידבג

אמש ברדיו
ימי האידרדיו

"בוקר טוב, ישראל". גלי צה"ל. 9.00–8.00.

כמו כל אזרח שווה זכויות בארץ חמדת, גם אני מחובר מאשות לטהרות החדשות התכופות ברדיו, כמו אל מיכל חמצן. בלי חדשות, החיים נראים נטולים מלח ומשמעות. כאילו אנחנו מפסידים משהו, אי שם, הרי מתרחשים דברים. האלם שכפה על עצמו "האח הגדול", המכונה גם "קול ישראל", מביא אותנו להיצמדות נואשת אל המעיין היחיד בימים אלה, להוויית הצמאון החולני הזה: יומני החדשות של גלי צה"ל. האחות הצבאית הקטנה, שאף פעם אינה מאכזבת. זמינה לאוזנינו כל הזמן, כדברי הפרסומת העצמית שלה.

אבל בהאזנה ל"בוקר טוב, ישראל" מתברר לך לפתע שמלבד מזג האוויר, כמעט ואין חדשות טריות. לא הפסדנו כלום. אילנה דיין וגד בקר מיידעים אותנו לאין־חדשות בעניין ברקו שולץ, לאין־חדשות בעניין שביתת הטמבלוויזיה, בעניין פריון מניות הבנקים והמצב בבורסה בניו־יורק וחוזרים ומשמיעים לנו את דברי אברום שפירא על חששותיו ופחדיו מהצרה הזו הנקראת צ'יצ'ולינה, העומדת לבקר בארצן של בת־שבע, אסליה, איזבל ובנותיהן.

עולם כמנהג נוהג. אין טלוויזיה ובימי הרדיו ממתינות החדשות עד שתחזורנה המצלמות לתקתק. ורק דרך הגשתן, בידי אילנה דיין וגד בקר, יוצרת רושם שיש "סטוק". כל אחד מהם מחכה לתורו במעין קוצר רוח המעניק לתוכנית קצב קצר נשימה, כאילו העולם מלא התרחשויות שיש לדרות עליהן מיד, אחרת יחרב. רק כשהם מראיינים את שר החינוך, למשל, הם משלימים זה את זו בעבודת צוות ונרגעים.

אריה יאס

תיאטרון ללא שחקנים

מאת עידית שחורי

"תמונות בתערוכה", יצירתו התלת־מימדית של ואסילי קנדינסקי, על פי יצירתו המוסיקלית הנושאת שם זה של מוסורגסקי, תועלה הערב לראשונה בארץ, ב"בית דני" בת"א.

היצירה, היא ניסיונו של קנדינסקי ליצור תיאטרון ללא שחקנים שבו נעות בדלל של שחור צורות גרפיות בצבעים שונים ובמקצבים משתנים, כלומר תרגום המוסיקה של מוסורגסקי למרכיבים ויזואליים. אגב, גם יצירתו המוסיקלית של מוסורגסקי ניזונה מיצירה אחרת – תערוכת ציוריו של הצייר הרוסי ויקטור הרטמן.

"תמונות בתערוכה" הועלתה פעם אחת בלבד בשנת 1928, במסגרת עבודתו של קנדינסקי בבאוהוס בגרמניה. בשנת 1983 פנתה הנהלת פסטיוואל ברלין, שהוקדש באותה שנה ליצירות אמנות של שנות ה־20, התקופה שבין שתי מלחמות העולם, לבית הספר הגבוה לאמנויות בעיר והזמינה את שיחזור היצירה. השיחזור נעשה על פי רשומיו של קנדינסקי עצמו ועל־פי הפרטיטורה שכתב פליקס קלי (בנו של הצייר פאול קלי), ששימש כאסיסטנט של קנדינסקי. מאז פסטיוואל ברלין 1983 הועלתה היצירה מספר פעמים ע"י תלמידי בית הספר לאמנויות של ברלין, וכך גם ייעשה בסיור זה בארץ שיכנה המט הופעות. בחלקו הראשון של הערב יושבע מחזור השירים "ללא שמש" לבאריטון ולפסנתר מאת מוסורגסקי.

לחישה רועמת
"פאר" תל־אביב
בכורה ארצית
ימי חול: 4.30, 7.30, 9.30
הפצה: "סבכה כוכבים"

אופיר תיאטרון·בידור·מוסיקה
מוטי גדי גלעדי יגיל
תכנית בידור חדשה
האוסף לבידור לאומי
תל־אביב "בית החייל" היום יום ג' 20.10 ב־9.00
אשקלון "דונל" יום ה' 22.10 ב־9
חולון "דיזל" יום ו' 23.10 ב־10.00
חיפה "אודיטוריום" מוצ"ש 24.10 ב־9.00
ירושלים "התיאטרון" יום ב' 26.10 ב־9.00

הגשש החיוור
חגיגות 25 שנה
תכנית מס' 1
טבריה "שרון" יום ה' 22.10 ב־9.30
ר"ג "אודיע" יום ו' 23.10 ב־10
תל־אביב "בית החייל" מוצ"ש 24.10 ב־9.30
ירושלים "התיאטרון" יום ד' 28.10 ב־9.00

טוביה צפיר * ישראל גוריון
בקומדיה החדשה
אופרה שלום!
פרסום בלקין

פאב בע"מ
כל מספרי הטלפון שלנו יוחלפו והם יהיו כדלקמן:
03־814481 (רב קווי)
מתאריך 22.10.87

מודעות משפחתיות מתקבלות יום יום עד חצות (24.00)
בבית מעריב, רח' קרליבך 2, תל־אביב ובטל' 03־439111

הבימה התיאטרון הלאומי
מירלה אפרת
הערב 20.10: 17.30, 20.30
מחר 21.10 ב־20.30
מוצ"ש 24.10: 18.45, 21.30
מחכים לגודו
הערב 20.10 ב־20.30
מחר 21.10 ב־20.30
יום ה' 22.10 ב־20.30
בי"ס לנשים 24.10: 18.45, 21.30

הקאמרי התיאטרון של תל־אביב
רכוש נטוש
מחר 21.10 ב־21.00 – גוש
יום ה' 22.10 ב־21.00 – שלומי
קידוש – בצוותא
הערב 20.10 ב־20.30
עלובי החיים בנו ירושלים
היום 20.10 ב־16.00
חגיגת הול הקאמרי בבפ"ש 20.10–7.11 כרטיסים בסל.
03־494786, 052־915566, 910618

התיאטרון העירוני חיפה
הלילות העליזים של פרנקפורט בנו חיפה
הערב 20.10 סדרה 11
מחר 21.10 ב־16.30 לסדרה 18, וב־20.30 לסדרה 15
עיר חופשית – נ. שאליב
הערב 20.10 סדרה 21
הילד מאחורי העיניים
במוצי חיפה הערב ב־21.00 (16)

תיאטרון באר־שבע
רק בימי ראשון
הערב 20.10 • מחר 21.10 – ב. ליפין
22.10 • מוצ"ש 24.10 – ב. ליפין
יום א' 25.10 – בית ליפין
אהובת הדייל בבוה
מוצ"ש 24.10 (1) יום א' 25.10 (22)
יום ב' 26.10 (2) יום ג' 27.10 (3)
יום ד' 28.10 (4) יום ה' 29.10 (5)
מוצ"ש 31.10 (99)

תיאטרון החאן הירושלמי
צייד עכברושים
הערב 20.10 ב־20.30 – בכורה
מחר 21.10 ב־20.30
אחרי ההצגה יתקיים דיון בהנחיית שי גליצקי
יום ה' 22.10 ב־20.30
רופא בעל כורחו
יום ב' 26.10 ב־20.30
יום ג' 27.10 ב־20.30
פרסום בלקין

צ'יצ'ולינה
חברת הפרלמנט האיטלקי
ל־2 הופעות במועדון "קרוואן" יפו העתיקה
ביום שישי 23.10 ומוצ"ש 24.10 – בנוסף לתכנית המועדון המלאה
מחיר הכרטיס: ביום שישי – 100 ש"ח ליחיד. במוצ"ש – 75 ש"ח ליחיד
כרטיסים להשיג במכירה מוקדמת במועדון "קרוואן"־יפו יום יום החל משעה 12.00 בצהריים עד שעה 12.00 בלילה טל' 828255 – 830200
לשתי ההופעות של צ'יצ'ולינה: ההזמנות וההנחות בטלות ועם כל ידידנו הסליחה

אלופת אירופה בברוסל
נבחרת יוון
מול
נבחרת ישראל
25 באוקטובר ב"היכל הספורט" ביד־אליהו
בערב בחירת "ספורטאי השנה" תשמ"ז של "מעריב"

כתיבה במכונה בבי"ס למסחר "דימון"
ת"א, רח' דיזנגוף 85

הכל נשאר במשפחה...
דרך אמינה, מכובדת ונדירה להכיר בני זוג רציניים למטרות נישואין!
פנה/י לאלי שלוש
03־990507, 03־991849

מכון של מנחים קורסים
הנהלת חשבונות
יועצי מס
גרפיקה

למד בהתכתבות בביתך בזמנך הפנוי

כל המעוניינים בגיור יפנו בכתב אל:
ברית ידידי הגר, תל־אביב, ת.ד. 3333

הישראלי
הרשות ... הצרכן
ביתר!

למה ננסי רייגן לא בחרה בניתוח משמר שד?

מאת דליה מזורי

מדוע העדיפה ננסי רייגן כריתה מלאה של השד הנגוע בסרטן כאשר קיים ניתוח משמר שד, בו מוסר הגידול הסרטני בלבד – זהו סודה של אשת נשיא ארה"ב. ההודעה הרשמית היתה: "זו החלטה אישית של הגב' רייגן.

מנהל המחלקה הכירורגית בביה"ח רוקח בתל אביב ויועץ האגודה למלחמה בסרטן לגילוי מוקדם של סרטן השד, פרופ' רון רוזין הסביר, כי כשמגלים את הסרטן בשלבו המוקדם קיימות שתי אופציות: הטיפול הרדיקלי – כריתת השד כולו על בלוטות הלשת (הלימפה) שמתחת לבית השחי, או שימור השד. במקרה זה כורתים את הגוש הסרטני בצורה נרחבת (עם בלוטות הלימפה) אך רוב השד נשאר. על חלק זה מבצעים הקרנות בעוצמה של 5000 ראד או באמצעות מחטים רדיואקטיביות. באחרונה הוכנס לבתי החולים מכשיר חדש – מאיץ קווי – המקרין לשד אלקטרונים באנרגיות גבוהות. המאיץ הקווי מצטיין בחדירה עמוקה יותר של הקרן ובזמן טיפול קצר יותר.

בניתוח לשימור השד מוציאים את הגידול הסרטני ומשאירים את רוב השד

פרופ' רוזין מסביר, כי לא בכל אשה אפשר לבצע ניתוח משמר שד. הניתוח לא מתאים לנשים בעלות שדיים קטנים כי ההקרנות מצמקות את השד עד שאין בשימורו כל טעם (ואולי מסיבה זו לא בחרה הגב' רייגן באפשרות זו), כך גם כאשר הגידול ממוקם מסביב לפיטמה או בחלק הפנימי של השד. בשני מקרים אלה הניתוח מעוות את השד עד כדי כך שלא כדאי לשמרו. הניתוח משמר השד מתאים לנשים עם שד בינוני או גדול, כשהגידול נמצא בחלק החיצוני של השד. ואמנם רוב הסרטנים (70 אחוז מהם) מתגלים בחלק החיצוני של השד, הקרוב ליד.

ישנו עוד קושי הכרוך בניתוח משמר שד: ההקרנות. יש נשים שמעדיפות כריתה שלמה של השד רק כדי לא לעבור את עינויי ההקרנות. גם זו אפשרות לבחירתה של הגב' רייגן. לנשים העוברות כריתה שלמה של השד יש הרגשה טובה יותר, שהן עברו טיפול יסודי ובטוח יותר.

במחלקתו של פרופ' רוזין בביה"ח רוקח הוחל בביצוע ניתוחים משמרי שד. ב־1986 עברו 30 אחוז מהנשים ניתוחים אלה והשנה יעלה שעור זה ל־40 אחוז. אך עדיין נשים מעדיפות לעבור את ניתוח הכריתה המלאה של השד. "היום אפשר לעשות שיחזור שד בצורה טובה תוך זמן קצר לאחר הניתוח, לכן הן לא חוששות מפני עיוות צורת הגוף לאורך זמן". בביצוע הניתוחים לשימור שד הוחל לפני כחמש שנים ומאז עברו אותו אלפי נשים בכל רחבי תבל כשהתוצאות זהות לאלו של הניתוח הרדיקלי של כריתת השד.

כ־1300־1400 מקרים של נשים חולות בסרטן השד מתגלים בארץ כל שנה. בארה"ב – 130 אלף מקרים חדשים בשנה, עם תמותה של 41 אלף נשים. גילוי מוקדם של המחלה וביצוע אחד משני הניתוחים לכריתת הגידול מאפשר החלמה מלאה מהמחלה, תוך חמש שנים, ב־90 אחוז מהמקרים. אם קיימת פגיעה בבלוטות הלימפה, שיעור ההחלמה נמוך יותר אך עדיין 76 אחוז מהנשים יחלימו.

כשהבלוטות נגועות, האשה חייבת לקבל טיפול נוסף – כימותרפי – בין אם עברה כריתה מלאה של השד או כריתה חלקית. היום קיימות שיטות חדישות למניעת נשירת השיער (למשל, על־ידי כובעי קרח, המונעים מהדם רווי התרופות להגיע אל שורשי השיער) ולמניעת בחילות המלוות טיפול זה.

כשהאשה מגיעה בשלב מאוחר של המחלה כבר אין טעם לנתחה והיא מקבלת רק טיפולים כימותרפיים, הורמונליים והקרנות, להארכת תוחלת חייה ולשיפור איכות החיים.

המסר של הרופאים המטפלים בסרטן השד הוא חד משמעי: ככל שהסרטן מתגלה מוקדם יותר – כך ניתן לרפאו. "בסרטן בשלביו המוקדמים ניתן לטפל", אומר פרופ' רוזין. זאת, בניגוד לסרטנים באברים פנימיים של הגוף שהם הרבה יותר מסובכים.

ניתוח זה מומלץ רק לבעלות שדיים גדולות וכאשר הגידול בחלק החיצוני של השד

זו הסיבה להשקעת המאמצים הרבה לבדיקות מוקדמות של סרטן השד. "אנו מפצירים בכל אשה מעל גיל 35 שתיבדק על־ידי רופא, שתלמד לבצע בדיקה עצמית של השד. לא להתבחש לבעיה אלא להתמודד איתה בתבונה", אמר. פרופ' רוזין איחל בשם האגודה למלחמה בסרטן החלמה מלאה לגב' רייגן וביטחון שאומץ ליבה יהיה נר לרגלן של נשים המתמודדות במחלה.

כבר לא צריך "להפוך את החנות"

רשת חנויות "גולף": לדעת ממבט ראשון

מאת מיכל הולצמן

שורשות של חנויות אופנה בשם "גולף" נולדה לאחרונה בבעלות קונצרן כלל, ועל יסודות רשת השיווק הקודמת, בבעלות "אתא", שנרכשה כזכור על ידי זרוע הטקסטיל של הקונצרן – קבוצת כיתן.

מסובך רק בצד העסקי. עד היום נפתחו חמש חנויות "גולף" – בקריית מוצקין, בת ים, רעננה, קניון איילון ורחוב דיזנגוף. עד הורף 1988 מקווה מנהל הרשת ישראל קניגר, לפתוח 32 חנויות בשטח מכירה כולל של 9500 מ"ר. מכנה המשותף – אופנה מוגדרת, הבאה לתת תשובה לגילאים שמעל "בני נוער". מדובר בצרכנים צעירים, אך בוגרים, הזקוקים להלבשה נוחה ונאה, לעבודה ושעות הבילוי.

המיוחד ברשת, אשר שמה מתנוסס גם על חולצות הפולו וגם על בד הביטנה, הוא שמירה על עיצוב צעיר וקל ועל רמת מחירים סבירה בהחלט. השיטה – הזמנת מוצרים אצל יצרנים שונים, תוך הכתבת הדיגום והצבעים. המהפכה בשיטה מתבטאת בכך שרשת "גולף" מזמינה אצל היצרנים את המוצרים שהיא מחליטה למכור, ולא כמקובל בתרבית החנויות – הרוכשות את תוצרת המפעלים כפי שהיצרנים תכננו אותה. בחנויות גולף יוצעו מספר דגמים, במספר צבעים, והקונה לא צריך ל"הפוך את החנות" כדי לחפש חולצה. הוא יוכל לוודא, מיד במבט ראשון, אם זהי הדוגמה העונה לטעמו.

בקולקציית סתו־חורף 1988 ראינו אימוניות בצבעים פסטליים או כהים 39־49 ש"ח, חולצות כותנה מודפסות – 54 ש"ח, חולצות פולו, שרוול ארוך – 49 ש"ח, מכנסי גברים ונשים – 49־59 ש"ח, סריגים 69־99 ש"ח. לגברים, נשים, הדגמים זהים גם לילדים וילדות.

בחזרה לרומנטיקה

הכנרת עדנה מישל, חברת הרביעיה קנטלינה לפסנתר תגליתו של יהודי מנוחין, בביקור בארץ

מאת עידית שחורי

כשהיתה בת 14 יהודי מנוחין גילה אותה והפך לאפוטרופסה המוסיקאלי והרוחני – מאז היא בשלם הגדול. גרה בניו־יורק עם בעלה ובנה בן ה־19. אבל גם כיום, כשהיא נוסעת לישראל, היא עדיין אומרת: "אני נוסעת הביתה".

עדנה מישל: "מנוחין הציע, בעצם, שאסע ללמוד בניו יורק. אבל להורי אמריקה נראתה מאוד רחוקה, אז חשבו על מקום ביניים. וכך התחלתי ללמוד בלונדון. מנוחין לא היה מורה במובן הקלאסי של המלה. כשהוא רצה להסביר לי משהו, הוא היה לוקח את הכינור ומנגן בעצמו, לא דיבר. זה היה די אבסטרקטי, בייחוד לילדה, כך שהייתי קולטת או לא. הוא לא חשב על זה שילד צריך שיסבירו לו. כיום הוא כבר למד איך ללמד. בכלל, מנוחין הוא אדם לא רגיל, הוא היה הגאון לכינור, איזו הבנה ונשמה. מאז ימיו הגדולים לא היה וכנראה לא יהיה כנר כמוהו. כמובן שיש בעולם כנרים טובים – אבל בדבר כזה לא נתקלתי. עד היום אני מתייעצת איתו בכל מה שקשור למוסיקה. דבר מוזר שקורה לי איתו – תמיד לפני הופעה אני מתרגשת מאוד וזה נכון לגבי כל אמן. השעות הקריטיות לפני ההופעות, אז מצטבר כל המתח. אבל כשאני מופיעה איתו אני אף פעם לא מתרגשת.

"בסיעתה שלנו פיתחתי עיסוק מעניין והוא חיפוש אחר יצירות נשכחות. וכך מצאתי יצירה של סן־סנס או את הרביעיה היחידה של פסנתר שכתב מאהלר כשהיה בן 16. אנשים אומרים לפעמים שאם יצירה לא מבוצעת סימן שהיא לא טובה, אבל זה לא תמיד כך. קורה שיש ריב על זכויות יוצרים בתוך המשפחה, כמו שקרה עם היצירה של מאהלר ששכבה בתוך המגירה של בתו 40־50 שנה, עד שגיליתי אותה. כמובן שיש גם יצירות לא טובות. עשינו עליהן חזרות וויתרנו. אני מרגישה שמחה גדולה כשאני נוכחת שיצירות שאני גיליתי הפכו לחלק מרפרטואר של עוד רביעיות בעולם. עד היום נכתבו במיוחד עבורנו 27 יצירות, בהן גם יצירות של מלחינים ישראלים, כמו פרטוש, בן ציון אורגד, צבי אבני, טל ואחרים. אבל היום יש גל של חזרה לרומנטיקה. יש לי תחושה שדווקא בגלל התקופה הטכנולוגית שאנחנו חיים בה, אנשים זקוקים רגשית ואינטלקטואלית למוסיקה הרומנטית. בכל מקום בעולם מבקשים מאיתנו לנגן את התוכנית הרומנטית".

בעתיד הקרוב תקליט הרביעיה את כל הרפרטואר שלה על גבי תקליטי קומפקט דיסק. התקליט הראשון שבו שלוש הרביעיות שכתב בראמס, יצא כבר לשוק. את חושבת שבעתיד תפתחי תלמידים כפי שמנוחין פיתח אותך? "לא כיום, אולי יותר מאוחר, כשאזדקן. כיום אני רוצה עוד להופיע".

עדנה מישל: מגלה יצירות נשכחות (צילם: ראובן קסטרו)

מחר לכל המשפחה
סגנון

הפסטיוואל שהיה. יוסי אשדות אחרי החגיגה בעבו: מתבוזבז? ג'ולי גולדשטיין: הצלחה. יואל דרורי: בלי ציפיות. רות גלר: לאן? ■ אריה יאס.

נוסטלגיה. אביבה קפלן, ותיקת פלמ"ח, היום בווילה ברמת־חן. זכרונות מ־48, ממעלה־החמישה. יוספל'ה טבנקין ותבורת לוחמים מול שולחן החול.

ספורט. מריק זלצר הוא האיש המוביל כיום את נבחרת הנשים של ישראל בכדורסל. לא מוכן לוותר. מת עליהן ■ משה לרר.

קריירה. הקול זה הכל. איילת אמיתי ואדי צ'מה עושים את "שיקוי אהבה". חולמים על אופרה בגדול. לא אופרה בגרוש ■ נעה גל.

מטעמים בסגנון עולמי ■ בי"ס לידידות ■ קורים דברים ■ רגע, חושבים ■ תחביבים

מעריב

אופנת איילת
עברנו
למשרדינו החדשים בבית גבור

רח' קאופמן 6 תל־אביב, 68012
(ליד בית הטקסטיל)

טל. 659941, 659985

דז שווק מוצרי הלבשה
דופלו בע"מ

בואו לצעוד עם נעמת בדרך לשלום

הצעדה לנשים, גברים, נוער וילדים תתקיים בחיפה, בשבת 24.10.87.
הזינוק בשעה 07.00 מול אוניברסיטת חיפה.
הצעדה - דרך פארק הכרמל עד לגן האם.
סך הכל כ־8 ק"מ.

■ תוכנית אמנותית בגן האם.
■ תעודה ומדליה לכל משתתף.

ההרשמה בסניפי נעמת, במועצות הפועלים ובאגף למשפחה ולקהילה במרכז נעמת, בית הוועד הפועל תל־אביב, חדר 120, 431484, 03-219963
דמי השתתפות כולל הסעה 10 ש"ח למבוגר.
5 ש"ח לילד מעל 4
הצעדה בחסות רשות הגנים הלאומיים

נעמת
ההסתדרות הכללית של העובדים בארץ ישראל

הכל נשאר במשפחה...

דן אומה, מסבכות ומשיות להביא בני בנו רציניים לשידוכין!

פנה/י לאלי שלוש
שדכן משפחות, פרטי, אמין, בעל קשרים וסאב צמיים/ות איכותיים ומשכילים.

לשדוכך בבית גן בשבת
03-990507, 03-991949

עיריית חיפה –
משרד מהנדס העיר
הועדה המקומית לתכנון ולבניה העיר חיפה
רחוב באליק 3, חיפה
טלפון מספר 04-640775

הודעה על־פי סעיף 149, לחוק התכנון והבניה התשכ"ה־1965.

[illegible]

אימנואל יטבין
מהנדס העיר

הועדה המקומית לבנין ותכנון עיר בני־ברק

הודעה עפ"י סעיף 149 לחוק התכנון והבניה התשכ"ה – 1965.

[illegible]

מ. אידנשטיין
יו"ר הועדה המקומית לבנין ותכנון עיר בני־ברק

אלופת אירופה בכדורסל
נבחרת יוון מול נבחרת ישראל
25 באוקטובר – ב"היכל הספורט" ביד־אליהו
בערב בחירת
"ספורטאי השנה" תשמ"ז
של "מעריב"

מודיעין

טלויזיה

כללית

17.30 "זנב לחדשות"
18.00 "אלף"
18.25 "הגיע זמן לשוק"
18.32 "הרבות המערב"
19.30 חדשות
20.02 "ימי בית הספר של טום בר־און"
21.00 מבט לחדשות
21.40 "מבט שני"
22.20 "בן הגדן המובטח"
23.10 "קלי קלות"
23.35 "פסוקו של מקום"

חינוכית

08.00 "טלטקסט — עד כאן"
08.05 "שעת בוקר"
08.15 השבון משוס ד' — גיאוספרי"ה — נא להכיר
08.40 ראשית הקריאה — בלי סר־דות — ה'־ב'
09.00 אנגלית ח'
09.20 תרגום לערבית — שבע — הד־שימה
10.10 אנגלית ז'
10.30 הגיל הרך — "רחוב סומסום" — אוסקר והרויזה
11.00 צרפתית על־יסודי
11.15 חשבון ה' — השבר מהו?
11.30 ארץ מולדת — שדרה א' — בין חומות ירושלים
12.00 גיאוגרפיה כללית — ז'־ט' — גרינלנד — מתקופת האבן לתד קופת הסילון
12.25 ספרות על־יסודי — האמלט — התקופה האליזבטנית
13.00 מוסיקה — על־יסודי — העשרה — המוסיקה ביפאן — חלק א'
13.30 מדעי הטבע — ההנשמה
14.00 "טלטקסט — עד כאן" — חדשות קול ישראל
14.05 "הקנטור מכנסיית סט. תומ־אס" — סרט קולנוע על יוהאן סבסטיאן באך ובעיקר על תקופת היותו הקאנטור — המנהל הסוסיקאלי בכנסיית סט. תומאס בלייפציג. הסרט מתאר את מאבקו של באך בממסד הכנסיה שלא נשה לו חסד — מאבק בנה־פוסק בצורת אפקים וכינויות. בסד־רם משולבים קטעי מוסיקה רבים מיצירותיו של באך
15.40 "שעת בוקר"
16.00 "פרפר נחמד" — לפעמים פוחדים
16.25 "רובוטריקים" — המשך מלחמות הרובוטריקים במקר־נקים
17.00 "ערב חדש"

ערוץ שני

18.00 "סיפורי היער הירוק" — סד־רת אנימציה לילדים
18.25 "סלפסטיק" — סרט קולנוע מצחיק בכיכובו של ג'רי לואיס

20.00 בידור 2 — פסטיואל שירי עמים
21.00 פופ 2 — עם להקת המכוניות

ירדנית

16.00 סרטים מצויירים
16.50 "המצלמה הנסתרת"
17.15 "ילדת הפלא" — לילדים
17.40 תוכנית דת
18.00 "דישליזה"
19.00 חדשות בצרפתית
19.30 חדשות בעברית
19.45 לקט שירים
20.00 חדשות בערבית
20.30 "משיבה מבהולל"
20.40 סידרה יומית
21.10 "דמינגמן סטיל"
21.20 "ארכיטקטורה על פרשת דרכים"
22.00 חדשות באנגלית
22.00 "מלה והמונה"
22.20 "ספישלס"

המזה"ת

12.30 "חיים אחרים"
13.00 "מועדון 700"
13.30 התעמלות
14.00 "ילדי הזוטבות"
14.30 "הבית המעופף"
15.00 "שוכני הסלעים"
15.30 "רצון עז"
17.00 "נסיעה בחלל"
18.00 חדשות
19.00 "צוות לעניין"
20.00 "מקגייור"
21.00 "זאב מעופף"
22.00 "מועדון 700"
22.30 "חיים אחרים"

רדיו

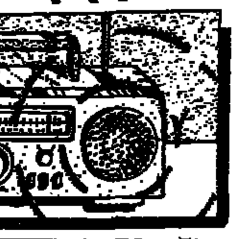

קול המוסיקה

09.00 "קונצרט בוקר"
12.00 "מן הסוסיקה"
13.05 "בהאזנה נינוחה"
16.00 "אתנחתא"
17.30 "קולות"
18.00 "מבחר והקלטיזה"
19.00 "פניני אופרה"
20.05 "איטרלוד"
20.30 "מעולמו הקונצרטים שלנו"
22.30 "ג'אז קלאסי"
23.00 "מחורי יצירות"

רשת א'

08.05 "תחנה"
09.05 "טלדרור"
10.05 "שירקוד"
11.05 "פניני בוקר"
12.05 "מעורב ירושלמי"
14.06 "בראש צעיר"
15.30 "האוניברסיטה המשודרת"
16.05 "מועדון שעת הזהב"
17.10 "צבעי הקשת"
18.06 "מיטות ערב"
19.20 "פרקי היום בתנ"ך"
19.30 שידורים לעולים
22.05 "שנינו יחד וכל אחד לחוד"

רשת ב'

08.05 "עושים עניין"
09.05 "כוכב הבוקר"
10.05 "כל צבעי הרשת"
12.10 "אלף־אלף" ב"בית"
13.05 "בחצי היום"
14.06 "לראות או לא לראות"
14.30 "בת־צחוק"
15.05 "שירים ושעורים"
16.05 "יומן כלכלה"
16.30 "על מסמרים ואנשים"
17.05 "דגמי קסם"
18.06 "צבעי הקשת"
18.45 "היום בספורט"
19.00 "היום הזה"
19.35 שירים עבריים
20.05 "פרקי חזנות בבקשתך"
22.05 "צריך לצלצל פעמיים"
00.05 "יומן חצות"
00.15 "להיאחז בחלום"

רשת ג'

09.05 "מה, כבר השעה?"
10.05 "דברים טובים"
11.05 "שבעים מי יודע?"
12.05 "אהבה יומיומית"
13.05 "דק בימי חול"
14.06 "לי ולך"
15.05 "חדש, חדיש ומחודש"
16.05 "הצגה יומית"
18.06 "מקום בצמרת"
21.05 "אדום עתיק"
23.05 "פניני ג'אז"

גלי צה"ל

08.00 "בוקר טוב ישראל" — שעת אקטואליה
09.05 "אילה בוקר"
10.05 "מוסיקה" — עם אורלי יניב
11.05 "נבון לעכשיו" — עם רפי רשף
13.05 "אחד אחד" — להיטים עבר־יים עם שירה גרא
14.05 "זה וזה יומי" — עם דני קרפל ודבי לנין
15.05 "שירים לחג" — עם ארז טל
16.05 ארבע אחרי הצהריים — שי־רים עבריים
16.45 "באמצן מילולי"
17.00 "ערב טוב ישראל"
18.05 "שעה קלה על כלכלה" — עם שמואל נחושתן
18.45 "משולש" — עיסות יוסי בנאי־ד הגשה. מנחה: יוסי שוורד
19.05 "שירים מכאן"
20.05 "בסן מלאה" — עם מפקדי פוקים בשיחות, לציון חודש השריון (ש.ח.)
21.00 "מבט לחדשות"
21.30 אוניברסיטה משודרת — כוכ־בים כפולים (ש.ח.)
22.05 "על הדבש ועל העוקץ" — שירים שהחברה אוהבים
23.05 "עשרים ארבע היום שהיה" — עם ירון ויגוסקי
23.55 "שיחות חצות" — עם גיורא רוזן — סמנכ"ל שם עובד
00.05 "ציפורי לילה" — עם אביהו מדינה
02.05 "לא רוצים לישון"
05.05 "צלילי בוקר" — שירים עב־ריים

שידורי צה"ל 2

18.05 "דדיה דדיר" — עם יואב קוטנר
20.05 "סבבבבסים"
22.05 "הפסקת עשר" עם מיכל ניב
23.05 "קול הג'אז הזה" — עם דני קרפל

קולנוע

תל־אביב־יפו

בשעות: 5, 7.15, 9.30

אורלי המחודש:	אשה מסורה
אסתר:	5, 7.30, 9.40 — המורף
בית לסין:	11.15 בלילה — בלח לחופש הגדול
בן־יהודה:	4.30, 7, 9.30 — הבלתי משוחדים
גורדון:	4.30, 7.30, 9.30 — מורסט וצעקה
גת:	5, 7.30, 9.50 — המכשפות מאיסטוויק
דיזנגוף 1:	11, 1.30, 4.30, 7.15, 9.45 — שם הוורד
דיזנגוף 2:	11, 1.30, 3, 5, 7.30, 9.45 — גן הייה באן
דיזנגוף 3:	11, 1, 3, 5, 7.30, 9.45 — גבר מאוהב
דקל:	7.15, 9.30 — האלמנה השחורה
דרייב־אין:	7.15, 9.30 — משפחת פלודר, חצות — סרט סקס
הקולנוע (בית ציוני אמריקה):	4.30, 7.15, 9.30 — יומן אהבות
הוד:	השומר מבוורלי הילס 2
הסינמטק הישראלי:	7 — חתונת הרסים; 9.30 — חג מולד ביולי
חן 1:	5, 7.50, 9.50 — מסאל ראקם
חן 2:	5, 7.35, 9.50 — ליבו של אנגל
חן 3:	5, 7.35, 9.50 — פגישה עיוורת
חן 4:	5, 7.35, 9.50 — הטבח האוהבת והמאהבת
חן 5:	5, 7.35, 9.55 — אני והחברה
לב 1:	2, 4.40, 7.30, 9.50 — המשפחה
לב 2:	2, 5, 8, 10 — גברים גברים
לב 3:	2, 5 — משפחת הסלוכלכים; 7.50, 10 — נרדפי החוק
לב 4:	2, 5 — 7.50, 9.45 — חימו מלך ירושלים
לב יפו העתיקה (החויה הישראלית):	9.50 בלילה — ד"ר ז'יוואגו
לימור המחודש:	5, 7.15, 9.30 — מעקב חושני; חצות — 9½ שבועות של שכרון חושים
מוזיאון:	4.30, 7.15, 9.30 — זקוף ח'אחן
סינמה 1:	5, 7.30, 9.40 — רובוקופ
סינמה 2:	2, 5, 7.30, 9.40 — משפחת פלודר
סיון (אלנבי המחודש):	5, 7.30, 9.40 — בייבי אריזונה
פאר:	4.30, 7.30, 9.30 — לחישה רועמת
פריז:	12, 2, 4, 7.15, 9.30 — לא יכולה בלי זה; 11.30 בלילה — קטיפה כחולה
צפון המחודש:	4.30, 7, 9.30 — דאן דה פלורט
צליל (יפו):	10, 11.45, 1.30 — עיר ללא רחמים + חנה ואחיותיה; 6.30, 9.15 — אחי לצרה (הודי)
שחף:	4.30, 7, 9.30 — הבלתי משוחדים
תכלת המחודש:	5, 7.30, 9.45 — החנות מעבר לפינה
תל־אביב:	היחידה לפשעים חמורים
תמוז המחודש:	7.30, 9.40 — הרפתקאותיו שלא ייאמנו של בלעשום בעל הביצים הענקיות

בת־ים

אורנים:	7.15, 9.30 — לא שם זין
עצמאות:	5, 7.15, 9.30 — השומר מבוורלי הילס 2

חולון

ארמון:	7.30, 9.30 — קרוקודייל דנדי
מגדל:	7.15, 9.30 — מסאל ראקם
סביון:	4.30, 7, 9.30 — הבלתי משוחדים
רינה:	5, 7.15, 9.30 — השומר מבוורלי הילס 2
מתנ"ס ק. שרת:	4 — תעתועי שחור הזק; 7.15, 9.30 — מורסם חוקרים במוסקבה

ראשון לציון

רון 1:	4.30, 7, 9.30 — הבלתי משוחדים
רון 2:	4.30, 7.15, 9.30 — השומר מבוורלי הילס 2

רחובות

הוד:	7.15, 9.30 — הבלתי משוחדים
חן:	4.30 — תעתועי שחור הזק; 7.15, 9.15 — האלמנה השחורה
בית־העם:	8.30 — גבר מאוהב

ר"ג וגבעתיים

ארמון:	4.50, 7.20, 9.50 — מסאל ראקם
אורדע:	4.30, 7.15, 9.30 — השומר מבוורלי הילס 2
ארמון:	5, 7.30, 9.45 — המורף
הוד:	4.30, 7, 9.30 — הבלתי משוחדים
לילי:	5, 7.15, 9.30 — מרדף לוהט
פוקוס כפר המכביה:	7, 9.30 — אהבה בשחקים
רב־גן 1:	5, 7.30, 9.50 — המכשפות מאיסטוויק
רב־גן 2:	5, 7.30, 9.50 — הטבח האוהבת והמאהבת
רב־גן 3:	5, 7.30 — מעקב חושני; 9.50 — בקצב השעון
רב־גן 4:	5 — שידת הדרום; 7.15, 9.40 — שם הוורד
שביט:	7.15, 9.30 — לא שם זין

קרית־אונו

המרכז הקהילתי:	10 — אל תקרא לי בן

פתח־תקוה

היכל 1:	4.30, 7.15, 9.30 — הבלתי משוחדים
היכל 2:	5, 7.15, 9.30 — השומר מבוורלי הילס 2
היכל 3:	5, 7.15, 9.30 — ניננה אמריקאי 3
שלום:	5 — אביב בברלין; 7.15, 9.15 — בלח לחופש הגדול

הרצליה

דוד:	4.30, 7.15, 9.30 — סוד ההצלחה
היכל:	5, 7.15, 9.30 — השומר מבוורלי הילס 2
מלון מגדל דניאל אדיסונים:	7, 9.30 — ליבו של אנגל
תפארת:	7.15, 9.15 — המורף
מועדון קולנוע דן אכדיה:	7, 9.30 — נשק קטלני

רמת־השרון

כוכב:	4.15, 7, 9.30, 9.30 — קרוקודייל דנדי

נתניה

בשעות: 5, 7, 9.15

אסתר:	השומר מבוורלי הילס 2
דוד — היכל התרבות דורה:	7.15, 9.30 — אני והחברה
סטודיו:	המכשפות מאיסטוויק
שרון:	מסאל ראקם

ירושלים

בשעות: 4.30, 7, 9

אדיסון:	4.30, 7, 9.15 — השומר מבוורלי הילס 2
אורגיל:	4.30, 6.45, 9 — מסאל ראקם
אור 1:	זהב רמוב
אור 2:	חימו מלך ירושלים
אור 3:	4.30 — שום מכוכב אחר; 7, 9 — לא שם זין; 11.15 בלילה — 48 שעות
אור 4:	לא יכולה בלי זה; 11.15 בלילה — רומן הרסים
אור 5:	4.30, 7 — 007 באזור מסוכן; 9.15 — רובוקופ
אורנע:	4.30, 7, 9.30 — המכשפות מאיסטוויק
בית אגרון:	4.30 — מעבר לשיא; 6.15 — שעשועי הפח; 8 — פינק פלויד — החומה; 10 — הבנה השחורה; חצות — שיגעור
כפיר:	4.30, 7, 9.30 — הבלתי משוחדים
מיטשל:	7, 9.30 — משפחת פלודר
סמדר:	7.15, 9.15 — אני והחברה

סינמטק 1:	4 — שלגיה ושבעת הגמדים; 7 — הלילה של סן לורנצו; 9.30 — ספירקון
סינמטק 2:	7 — הרגע הגדול; 9 — מכתב מאשה אלמונית
עדן:	המורף
רון:	האלמנה השחורה
תיאטרון ירושלים:	אולם 1: 7, 9.30 — סוחו של סוקן; אולם 2: 7, 9.30 — דאן דה פלורט

לוד

נוה זית:	7.15, 9.30 — לא שם זין

רמלה

אורן:	5, 7.30, 9.30 — צעיר מכדי למות

אשדוד

אשדוד:	7 — המורף

אשקלון

אסתר:	7.30, 9.30 — רובוקופ
מאור:	7.30, 9.30 — ניננה אמריקאי 3

קרית־מלאכי

צמרת:	7.30 — 007 באזור מסוכן

גדרות

בית העם:	8.30 ילדים הורים לאלוהים

באר־שבע

אורות:	7.15, 9.15 — רובוקופ
חן:	4.30, 7, 9.30 — היחידה לפשעים חמורים

חיפה

בשעות 4.30, 7, 9.15

אורה:	השומר מבוורלי הילס 2
אורלי:	7, 9.15 — החנות מעבר לפינה
אמפי:	זהב רמוב
חן:	פגישה עיוורת
סינמטק:	7 — חג שמח מיסטר לורנס; 9.30 — המרפסת
עצמון 1:	היחידה לפשעים חמורים
עצמון 2:	הקשר הצרפתי
עצמון 3:	רובוקופ
פאר:	המורף
קרן אור המחודש:	4.30, 7.15, 9.15 — חימו מלך ירושלים
רבינא 1:	4.15, 6.45, 9.15 — מסאל ראקם
רבינא 2:	אני והחברה
רון:	4.30, 7, 9.15 — הבלתי משוחדים
שביט:	7, 9.15 — דאן דה פלורט

נוה־שאנן

עממי:	7 — לה מרואסה; 9.30 — 9½ שבועות של שכרון חושים

קרית־חיים

בית־העם:	9.15 — משפחת פלודר
היובל:	7, 9.15 — בלח לחופש הגדול

קרית־ביאליק

סביון:	6.45, 9.15 — מסאל ראקם
ספיר:	7, 9.15 — פגישה עיוורת

קרית־ים

ניצן:	5, 7, 9.15 — רובוקופ

קרית־מוצקין

אורות:	7, 9.15 — חימו מלך ירושלים

קרית־טבעון

יובל אור:	7 — קרוקודייל דנדי

עכו

אדיסונים:	7, 9.15 — סוד ההצלחה

חדרה

חדרה:	7, 9.15 — ליבו של אנגל
חוף:	9.30 — הצגה

עפולה

היכל התרבות:	9.15 — פגישה עיוורת
מפתחון:	9 — מעקב חושני

טבריה

גיל:	7.15, 9.15 — רובוקופ
יד שפירא:	4.30, 7, 9.30 — הבלתי משוחדים

נהריה

שעות: 7, 9

הוד:	הבוקר שאחרי
רון:	ניננה אמריקאי 3

קרית־שמונה

שמיר:	4.30, 7 — אופני האש; 9 — הבוקר שאחרי

בית־שאן

מתנ"ס:	8.30 — ילדים הורים לאלוהים

מידע

שקיעת החמה: 17.05
זריחתה מחר: 05.42
פרק יומי: יהושע ט'־י'
משנה יומית: כלאים א', ד'־ה'
דף יומי: ב"ב, קנ"ז
הלכה יומית: שרע או"ח שס"ג, כ"ח־ל'
פרשת השבוע: נח

בתי מרקחת

ירושלים: "אליסוף" — ישעיהו 10 — 232553.
תל־אביב: "הקריה" — אבן־גבירול 19 — 204650. "קופ"ח כללית" — אמסטרדם 7 — 225142.
חיפה והקריות: "מזור" — הנגינים 97 — 524113. "ארלוזורוב" — יצחק הנשיא 59 ק. ביאליק — 727720.
חולון — בת־ים: "עי בת־ים" — הנביאים 3 — 5515671. "אסותא" — פרומפלדור 4 חולון — 858197.
רמת־גן והסביבה: "השרון" — שד' ירושלים 23 ר"ג — 742046.
כפר־סבא: "קופת־חולים השרון" — דרך השרון 55 — הוד־השרון
נתניה: "הנשיא" — שד' ויצמן 36 — 23639.
פתח־תקוה: "קופ"ח כללית" — חיים עוזר — 905271.

עזרה נפשית

מרכז סיוע לקורבנות אונס
טל' 02-245554, 03-234819, 04-660111, 052-32432, 059-72245.
המכון הירושלמי לבעיות סמים טל' 02-663828, 02-663902
תחנת יעוץ לנוער, אל־סם טל' 03-5462076, 03-5463587
נעמת ־אלימות במשפחה ת"א, א'־ה' 9־16, טל' 03-235922 ירושלים, א'־ה' 9־12, טל' 02-690608
ער"ן (עזרה ראשונה נפשית)
תל־אביב: 5461111 (לילדים ונוער: 261113); ירושלים: 227171־02;
גליל מערבי: 04-988410;
חיפה: 04-672222/3;
נתניה: 053-335316;
באר־שבע: 057-418111;
קו אל"י — האגודה למען הילד 16.00-20.00 א'־ה', 03-261070
ויצו - הצה על זכויותיך משפחה וסעד — טל' 03-257321

קו ארום לנשים סוכות - טל' 03-5461133 ;08-550506
"דלת פתוחה" - ויעוץ לצעירים
רם: טל' 02-690685; ת"א: טל' 5101511; חיפה: טל' 04-381520
נתניה: טל' 053-44964/5
"יד ביד" - לילדים והורים
תל־אביב: 03-226027; חיפה: 04-229488; ירושלים: 02-243358
גליל מערבי: 04-922222
"קו פתוח" לילדים ונוער 24 שעות ביממה - טל' 03-221680
"הוועד למלחמה באיידס" מידע (מוקלט) וסיוע לחולים - טל' 03-290101 ;03-203121
"ש.ק.ט" ביקורי בית של רופאים מומחים לילדים ותינוקות. טלפון 03-7549111, קוד מנוי 222.
שח"ל - שרות לחולי לב - טל' 03-330848
מניעת אלכוהוליזם - טל' 03-721161

רכבות

מירושלים

● לבני־ברק ולחיפה 16.30

מתל־אביב

● לירושלים מבני־ברק 8.18
מת"א דרום 16.00
● לחיפה 6.00 7.00 8.00* 9.00
10.30 10.30 12.00 13.00* 14.00
15.00* 16.00 17.00 18.10 20.00
● לנהריה 6.00 8.00 12.00 14.00
16.00

מחיפה בת־גלים

● לתל־אביב 6.00 6.10 7.30*
8.30 10.00 11.10 12.10* 13.30
14.30 15.30* 16.30 17.10 19.30
● לירושלים 7.00
* היציאה מחיפה מרכז לבת גלים ב־5 דקות הודם.

● לנהריה 7.30 9.09 11.21 [illegible]
17.26

מנהריה

● לחיפה ולתל־אביב 6.30 [illegible]
[illegible] 10.40 14.15 [illegible]
18.18
* רכבת ישירה

מטוסים

מועדי המראה ונחיתה
נתב"ג 03-381111
מודיעין נמל התעופה
03-9712484

"אגד" — מידע

תל אביב - טל' 03-432777
חיפה - טל' 04-549131
ירושלים - טל' 02-304304

חירום

מגן דוד אדום
מכבי־אש
משטרה

המקום		מ.ד.א טלפון חרום 101	מכבי־אש טלפון חרום 102	משטרה טלפון חרום 100
אופקים	○	057-923033	057-923022	057-923444
אור־יהודה	●	03-344442	03-781133	03-343111
אזור		03-803133	03-802222	03-855173
אילת	●	059-72333	059-72022	059-72444
אריאל	●	03-9366077	03-9366077	03-9366077
אשדוד	●	08-551333	08-523333	08-542444
אשכול		057-82720	051-22222	051-49411
אשקלון	●	051-23333	051-22222	051-49411
באר־שבע	●	057-74767	057-79691	057-73444
בית־שאן	○●	06-587221	06-588222	06-587444
בית־שמש	●	02-911285	02-911098	02-911444
בני־ברק	○	03-781111	03-781133	03-701-88
בת־ים	○●	03-5511111	03-802222	03-5514444
גבעתיים	○	03-781111	03-313333	03-124144
גבעת־שמואל	○	03-344442	03-781133	03-343111
דימונה	●	057-59333	057-52222	057-59444
הרצליה	○●	052-541333	052-551222	052-555555
זכרון־יעקב	●	06-322333	06-399045	06-390444
חדרה	○●	06-322333	06-322222	06-331444
חולון	○	03-803133	03-802222	03-855173
חיפה	○●	04-512233	04-643222	04-664444
חצור־הגלילית	●	06-936333	06-937222	06-937744
טבריה	○●	06-790111	06-796222	06-792444
יבנה	○●	08-451333	08-451222	08-439180
יפו	○●	03-5460111	03-222222	03-838181
יקנעם		04-931401	04-994533	04-893044
ירוחם	●	057-80133	057-52222	057-80144
ירושלים	○●	02-523133	02-661111	02-244444
כפר־סבא	○●	052-33222	052-33223	052-459444
כרמיאל	○●	04-9885550	04-912222	04-985444
לוד	○	08-221022	08-229222	08-225222
מגדל־העמק	○●	06-540062	06-540022	06-540444
מעלות	○●	04-979333	04-979637	04-979444
מצפה־רמון		057-88333	057-88569	057-88444
נהריה	○●	04-823333	04-922222	04-920344
נוה זהר		057-957222	057-84211	057-84112
נצרת־עילית	○●	06-573333	06-555222	06-571444
נתיבות	●	057-941033	057-943333	057-941144
נתניה	○●	053-23333	053-22222	053-21444
עכו	○●	04-912333	04-912222	04-919811
עפולה	○●	06-593334	06-592222	06-594444
ערד		057-957222	057-950222	057-957044
פתח־תקוה	○●	03-9231111	03-9222222	03-9374444
צפת	●	06-930333	06-930222	06-972444
קצרין		06-961333	06-961227	06-961444
קרית־אונו	○●	03-344442	03-781133	03-343111
קרית־גת	●	051-881133	051-81222	051-881144
קרית־טבעון	○	04-931401	04-643222	04-931444
קרית־מוצקין	●	04-721817	04-643227	04-740244
קרית־מלאכי	●	08-582333	08-581222	08-581666
קרית שמונה	○●	06-944334	06-942222	06-943444
ראשון־לציון	○●	03-942333	03-942222	03-995555
ראש פינה	●	06-736333	06-937222	06-937744
רחובות	○●	08-451333	08-461222	08-487444
רמלה		08-221022	08-229222	08-229444
רמת־גן	○	03-781111	03-742222	03-7544444
רמת־השרון	○	052-541333	052-551222	03-496444
רעננה	○●	052-33222	052-33223	052-451666
שדרות	●	051-897074	051-897777	051-897044
תל־אביב	○●	03-5460111	03-5462222-3	03-628444

○ במקום יש יחידת טיפול נמרץ ● יש קו טלפון חרום

מזג האויר

מעונן חלקית.

בארץ — **הטמפרטורות החזויות:**

ירושלים 13—23; תל־אביב 17—27; חיפה 17—26; באר־שבע 13—25; רמת־הגולן 13—23; טבריה 16—28; עפולה 14—27; שומרון 14—24; לוד 16—26; עזה 18—26; יריחו 17—29; אילת 18—30.

בחו"ל — **מזג האויר בערים הגדולות**

אוסלו 7 עד 9 מעונן; אמסטרדם 7 עד 12 בהיר; אתונה 16 עד 23 בהיר; בואנוס־איירס 11 עד 19 מעונן; בריסל 7 עד 18 בהיר; וינה 9 עד 12 מעונן; ז'נווה 4 עד 15 בהיר; יוהנסבורג 12 עד 26 בהיר; לונדון 13 עד 17 מעונן; לוס־אנג'לס 18 עד 20 מעונן; ליסבון 13 עד 21 גשם; מדריד 4 עד 17 מעונן; מונטריאול 10 עד 14 מעונן; ניו־יורק 13 עד 19 מעונן; סטוקהולם 8 עד 10 בהיר; פאריס 6 עד 17 מעונן; פרנקפורט 5 עד 12 בהיר; קאהיר 17 עד 28 בהיר; קופנהאגן 3 עד 14 מעונן; רומא 17 עד 26 בהיר.

בואו להיפרד ממיקי ברקוביץ

ב־25 באוקטובר ב־8 בערב ביד־אליהו, ייפרד הכדורסלן מספר 1 של ישראל מהנבחרת הלאומית במשחק בינארצי חגיגי בין

נבחרות יוון (אלופת אירופה) **וישראל**

במסגרת

טכס בחירת "ספורטאי השנה" של "מעריב"

בחסות סגן ראש הממשלה ושר החינוך והתרבות,
מר **יצחק נבון**

הנהג, עשה לך מנהג קבוע — קח עמך חייל לדרך

"לא יכולה בלי זה"

"לא יכולה בלי זה" סרט שיש בו הום, רגש, ציניות, קצב מעולה והכל במינון הנכון.

לכו והתאהבו, לכו פעם שניה והתענגו, לכו פעם שלישית והרגישו בבית עם גולה והחברים שלה, פשוט נהדר": הצי גלבע, העיר

בבכורה ארצית "פריז" ת"א "אור" ירושלים

ב'

"החברות"

המשפחה

אשדות אחרי ההגיגה בעם
ין: הצלחה. יואל דרורי: בלי
": לאן? ■ אריה יאס.

ותיקת פלמ"ח. היום בווילה
, ממעלה־החמישה. יוספלה
חמים מול שולחן החול.

א האיש המוביל ביום את
שראל בבדורסל. לא מוכן
ליהן ■ משה לרר.

. אילת אמיתי ואדי צ'מה
הבה". חולמים על אופרה
רה בגרוש ■ נעה גל.

■ בי"ס לידידות ■ קורים
חושבים ■ תחביבים

עריב

هكذا من الاصل

באוקטובר
את הרפת

בשופר-סל

לא רק אשראי וגם הוזלות

קנו היום שלמו ב-2.12.87

על כל קניה מ-50 ש"ח
לבעלי כרטיס ויזה, ישראכרט, כל-שק ומועדון שקם

גבינה מלוחה ביתית **שטראוס**
250 גרם רק **1.72**

הצרפתיה הקטנה -
גבינת שמנת מחלבת דן
125 גרם רק **2.46**

סרדין סטאר **3-5 יונה**
120 גרם רק **1.46**

אפונה גדולה **פרי הגליל**
560 גרם רק **1.82**

מיקס הולנדי **גולדפרוסט**
1½ ק"ג רק **5.49**

קובה בשר עם צנובר
טעם של פעם
500 גרם רק **4.68**

מיונז אמיתי **אסם**
500 גרם רק **2.41**

נקטר מור (**בטעמים שונים**)
1 ליטר רק **2.89**

ופל במילוי קרם **מנעמית**
180 גרם רק **-.3**

מחלקת הבשר

נקניקיות וינר/גוליבר **זוגלובק**
500 גרם רק **3.30**

נקניק בשן 8000 **זוגלובק**
יח' רק **5.30**

קבנוס **מעדני דן**
יח' רק **3.25**

נקניק סלמי קוניאק **מעדני דן**
500 גרם רק **5.45**

נקניק סלמי 65 **הוד לבן**
700 גרם רק **9.99**

נקניק עממי **מרבק**
700 גרם רק **4.90**

קנו אבקת כביסה **קולון** 5 ק"ג וקבלו חינם **חול לניקוי שום**

קרפרי Carefree
45 יח' רק **5.45**

שמפו תינוקות **ג'ונסון**
250 סמ"ק רק **6.21**

אשפתונים עם ידית **מיטם**
50 יח' רק **-.3**

נייר טואלט **לילי**
24 סלילים רק **11.73**

נוזל לכלים **קולון**
1 ליטר רק **3.75**

הוזלות מיוחדות על מבחר גלידות שטראוס

טעם ישראל
צימקאו ממולא קרם
דובדבנים, תות, אננס, תפוזים
2 יח', 100 גרם כ"א
רק **1.50**

שלי, הפתעות בשבילך!

מאת כל"ב

שמן - גבינה צרפתית משובחת

נתחי גבינה מחלב בקר טבעי ומפוסטר מתובלים בתבלינים טבעיים
בצנצנת 370 גרם
לגבינת מונטן מתאים להיקרא גבינה סלונית - היא מיוחדת לאירוח ולקוקטיילים

ועוד חידוש...

שום: במקום לקלף ולכתוש שום, מישהו כבר עשה את העבודה בשבילנו. שום מוכן בצנצנת. לוקחים בכפית את הכמות הרצויה וזה הכל!

שום חתוך דק או עבה
תוצרת פולנר, ארה"ב
צנצנת 127 גרם
רק 5.34

שיני שום בשמן
תוצרת מרינה, ספרד
צנצנת 370 גרם
5.90

וגם על זה חשבו...

שמן מאלה בבקבוק ½ ליטר

עד היום מצאת את השמן הזה רק בבקבוקי ליטר. עכשיו אפשר לבחור: ליטר או חצי ליטר, לפי מה שרוצים, וכמה שרוצים.
רק 2.42
לבקבוק חצי ליטר.

אפשר להתאים את היופי לאופי!

צלליות עיניים, מסקרה, שפתונים, לק וסומק בדיוק בגוון שמתאימים לך.
סדרת CHOICE לנשים ולנערות לאיפור יפה ומושלם מיוצרת בפיקוח מעבדה מיקרוביולוגית.

★ **מסקרה לעיניים** בצבעים שחור, ירוק או כחול-סגלגל
רק 6.90

★ **שפתונים**
רק 4.90

★ **לק לצפרניים** בצבעים מרהיבים
רק 4.40

★ **סומק**
רק 2.90

רותי

VISA
ישראכרט

שופר-סל

יחס אישי בשופר-סל
איכות
יעילות
שירות

בר־און לעזרת שירזי – עמוד 2
שביתת הפוטבול: סוף – עמוד 3
טניס: בדרך לסיציליה – עמוד 4
כדורסל: ליגה וקוראץ' – עמוד 5
יוון ביד־אליהו – עמוד 5

באוקטובר הזה - להתחיל למחוק את חרפת אוקטובר השחור 1985

לפני שנתיים עברה נבחרת ישראל בכדורגל את "שלאומת אוקיאניה" ≡ אוסטרליה וניו־זילנד התעמרו בכדורגלנינו והדיחו אותם ממוקדמות גביע העולם ≡ בעוד 4 חודשים יש לישראל משימה אוקיאנית חדשה - מול אותן נבחרות ≡ עכשיו, בעזרת מאמן חדש (מיחיץ') - שלא ידע את מלבורן, אוקלנד וארוק - הרבה זמן הגיע הזמן להתחיל לשנן־לדרבן־לשטוף את המוח כדי שהמסע הבא יכפר על הקודם

מאת צבי קופמן

אולי מוטב שיש לנו היום מאמן לאומי שלא חווה את הטראו־מה הגדולה של הכדורגל הישראלי באוקטובר השחור, 1985. זה עשוי להבטיח דבר אחד: הוא לא ינחת בפברואר הקרוב באוקיא־ניה, נתון להשפעה הפסיכולוגית המסוכנת של מה שקרה או לנ־בחרת במשחקיה נגד אוסטרליה וניו־זילנד. כי הוא לא היה שם, וכאן.

יתכן מאד שרק שרידים מאותה נבחרת של אותו אוקטובר ימ־ריאו בעוד ארבעה חודשים למשימה הקדם־אולימפית הקשה. מה שבטוח – לפחות שבעה שחקנים מכל ה־13 שכשלו, בכל אחד משלושת המשחקים (את ניו־זילנד ניצחנו, פרדוקסלית, בבית 3-0), לא ישחקו בטורניר הקרוב. יתכן שיותר. זה הרי תלוי בשאלה כמה מהאירופים שלנו יוזעקו בפברואר למסע. לגמרי לא בטוח שכולם.

מיליאנקו מיחיץ' שמע יותר מפעם אחת על מה שקרה לפני שנתיים. אבל זה עלול שלא להספיק. הוא חייב ללמוד עוד ועוד את הסיבות לפאשלות ההן (תוצאות: הפסד 1-2 בר"ג נגד אוסטר־ליה, 1-1 לא רע נגדה במלבורן ותבוסה מבישה 1-3 נגד ניו־זילנד באוקלנד). הוא חייב – אפילו שכבר עמד במקצת על המנטליות הישראלית הסנובית. טוב אולי שהוא לא ראה, לא חווה, אבל אולי אליה וקוץ בה, כי טוב מראה עיניים...

≡"היינו כמו ילדים..."

סיפרו לו איך, בשחצנות, בטחון בטכניקה ובתבונה העדיפות שלנו (...) עלפני האוסטרלים, בעיקר הם, ואיך הצגנו "לוחמים לא פחות טעמים מהם (...)".

נספר ונספר לו גם...

איך לפני המשחק הראשון בר"ג, אף לא כדורגלן ישראלי אחד לא "סימן" תיקו או הפסד בהימור שלו. בטחון שכזה...

איך ביקשו השחקנים שלנו מהקהל שיעודד אותם. באו 40 אלף. לא עזר. מה פתאומה והם, הרבבות, לא ישכחו מה שראו.

וכשחלף הסייפן והשאיר הריסות מוראליות כבדות...

לקט ציטטות אחרי ר"ג: "היינו ליד הקומנדו האוסטרלי כמו ילדים... הם הוציאו משיווי משקלם את החסונים בשחקני ישראל..." המאמן־השועל, פראנק ארוק, שהרדים בהצהרותיו את הישראלים (כמו שועה נרדי: "אותנה הוא סכנה גדולה") והורחק מהמגרש (גם שחקנו מרפא), העז לומר: "ישראל הציגה משחק מלוכלך".

מהור לשחור באוני מיחיץ' את המשך סידרת הטעויות האומל־לות באוקלנד (לא זו האומשית, במלבורן, של חוני רוזנטל שבדקה ה־86 המיץ מצתון על אוסטרליה, במשחק שבו הורחק אותה בשל תנועת־יד לקהל), כאשר בסיום המסע העלוב, 1-3 באוקלנד, פרץ פרק של וידויים והלקאה עצמית:

המאמן מירמובניק: "הבחורים לא שיחקו עם כל הנשמה". גדי מכבס: "לא מגיע לי לינץ'. השתי מגזרה במסע". סיני: "אף אחד לא נתן מה שיש לו. היו מתחים בנבחרת. נשברנו כבר בר"ג". ארמלי: "היינו חבורה של מפונקים. הנבחרת דומה לחבורה של מפלגות". חבר הנהלת המשלחת, צבי וייצנר: "הדו"ח שהוגש להתאחדות היה חלבי כי לא רצינו לקבור שחקנים שלא ישחקו עוד בנבחרת". וזה רק חלק מהאסופה. תזכורת כואבת למה שהיה. תזכורת שצריך להק־ליטה ולהשמיעה כל הזמן.

≡לא להסתנוור מה־8-0

כדי שזה לא יקרה שוב – אלאראבקן ניכשל כשלון ספורטיבי להלוטין, בטורניר שכולו חוץ – אוקטובר 87 מחייב את התזכורת מאוקטובר 85, כדי למנוע מארס שחור, כדי שנחזור בשלישית לטורניר האולימפי.

מיחיץ' כבר אמר שגם לנו שחקנים חסונים. בטוח. לא היה מוכרח לנקוב בשמות ולתאר ממדי־גוף מרשימים. אבל זה מזכיר לי את האמירות מלפני שנתיים. הוא כבר הבחין בשרירים לא דחוכים של כמה שחקנים באימונים האחרונים. רק שלא יסתנוור מה־8-0 נגד העתודה. אין מה להשוות. זה לא היה מבחן רציני.

מיליאנקו בא לכאן בעיקר למשימת סיאול. הוא לא רוצה להיכ־לם באוקיאניה. הבהיר זאת. אין טבעי ומקדש אמצעים מהמטרה הזאת. לפניו עוד כארבעה חודשים. זמן מספיק להכנה המקצועית.

אבל 100 חודשים לא יספיקו לו/לנו אם לא יכשיר מנטלית ופסיכולוגית את הטכנאים והלוחמים ל"חטיבת שדים", שלמבצע המיוחד הזה לא יחשבו על הרגליים, על אבדן דולרים ושקלים במועדונים, כפי שחשבו אז כמה שחקנים.

הפעם, לא רק להגיע לסיאול, אלא בעיקר למחוק את חרפת אוקטובר השחור. רק מי שישאף למחוק דבר כזה, יהיה ראוי במארס לנבחרת אחרת, אפילו הוא כשרון גדול. וזה לא קל, מיליאנקו מי־חיץ'. עוד תיווכח איזו משימה כבדה היא להחזיר את רוח הלחימה מלפני שנים לנבחרת שלך.

זה הזמן, באוקטובר הזה, להתחיל לשנן־לדרבן־לשטוף את המוח בנושא הזה, לפני שייעשה הצעד הראשון (משחקי המבחן הבינלאומיים) בדרך הארוכה של אלף המילין, מאסה אל הבבא באו־קיאניה.

בדרך לכשלון האוסטרלי עלו לפני שנתיים על המטוס (מימין לשמאל) גד מכבס, בוני גינצבורג, ניסים ברדה, ציון מרילי, אפרים דוידי, אורי מלמיליאן ואריה הביב. שלושה מאלו צפויים להיות שם גם במסע ההזדמנות השניה במארס 88, בתקווה שהם יישמו את הלקח.

יחסי מיחיץ' - שחקנים: השקט שלפני הסערה

מאת מאיר ריפמן

בעידן מיליאנקו מיחיץ' (השלים שנה בתפקיד) לא נתג־לו חריקות וסכסוכים עם שחקנים. אין על מי ועל מה. יש רק אימונים ומשחקי ידידות. אבל דומה כי השקט הזה הוא רק השקט שלפני הסערה – לפני המשימה הקדם או־לימפית, בעוד ארבעה חודשים באוקיאניה.

מיחיץ' הוא דמות מאוד מקובלת על השחקנים. הוא נותן כבוד לכל אחד מהם. השלום ולחיצת היד לפני כל פגישה איתם, טבועים בדמו. השחקנים מחזירים לו באותו מטבע, ומעריכים את הכבוד והגישה שלו כלפיהם. השחק־נים החדשים שהוא היטר עליהם, דוגמת אפרים דוידי, לי־אור רוזנטל, משה אייזנברג, שלום תקווה ואבישעם שוב־דיה – ילחמו עבור על האשראי שניתן להם.

הגם ששחקנים מעריכים את מיחיץ', ישנם בנבחרת כדורגלנים – הוותיקים יותר – שיחסי מיחיץ' כלפי התק־שורת מקוממים אותם. מיחיץ', שנזהר מלדרוך על מוק־שים, רואה בתקשורת שלוחה חשובה להצלחת הנבחרת. הוא אמר בגלוי כי נדלקת אצלו נורה, אם נכתב או נאמר ששחקן זה או אחר ראוי שיהיה בנבחרת.

מיחיץ' מתנהג בחופשיות עם כלי התקשורת, ובהרבה הזדמנויות חושף את דעותיו על שחקן. כך לדוגמא, אחרי משחק אימון מול הפועל חדרה (3-2) הוא לא היה מרוצה מהשחקנים, והכריז שבכאלה משחקים הם עלולים לאבד את מקומם. הדברים נאמנו לכלי התקשורת, וכן לכותרות. ושבוע מאוחר יותר הביסה הנבחרת את העתודה 8-0.

בשיחות שהיו לי עם השחקנים הצעירים והותיקים, הם הביעו את מורת רוחם נגד קטגון ההכרזות של מיחיץ'. "אם יש למיחיץ' משהו להגיד, שיגיד את זה לי אישית, ולא ירוץ קודם כל לעיתונאים" – אמר אחד מהשחקנים. לטו־רת רוח השחקנים ניתן פומבי מצד משה סיני, מוטי איוו־ניר, ואבי כהן, שכעס על הדחתו מתפקיד הקפטן והחלטת מיחיץ' שלא לזמנו למשחק באייר בעוד שבועיים.

למעשה, ההתמודדות הקשה ביותר של מיחיץ' תהיה ביחסיו עם ואל ה"אירופים". בזמנו, כשפשטה המגיפה של העזיבות, יצא מיחיץ' נגד התופעה. ההכרזות האחרונות של מיחיץ', שלפיו רק מי שישחק בהרכב קבוצתו באירו־פה יוזמן, אינן מקובלות על ה"אירופים" שלנו וכמה מהם כבר טענו: "אז מה אם אנחנו לא משחקים בהרכב? אנחנו מתאמנים הרבה יותר רציני וקשה מאשר בישראל. ואם אנחנו לא משחקים בקבוצה הראשונה, אנו משחקים בק־בוצת המילואים. אנו צוברים הרבה נסיון".

דברי השחקנים מעידים אולי על אופי ישראלי מפונק משהו, אך זו עוד חזית חשובה, שמיחיץ' צריך לקחת בחשבון לקראת המאבק על סיאול.

שניאור רוצה את סיני - אך להפועל ת"א אין תקציב להחזירו עתה

מאת מאיר ריפמן

יו"ר מכבי חיפה, יצחק אביעד, רציני מאוד באשר לכוונת שאילתו של משה סיני. רציני עד כדי כך, שהוא מוכן לנסוע כבר ביום חמישי הקרוב לבלגיה, כדי לבצע את העיסקה. כך הודיע אביעד, בשיחה הטלפונית שהיתה לו שלשום עם סיני. אלא שהד־בר תלוי בהסכמת הפועל ת"א לאפשר את ביצוע העיסקה, וזו טרם ניתנה, כיוון שגם בהפועל ת"א חושבים על סיני.

אביעד מיהר להתקשר שלשום עם סיני, כיוון שהכדורגלן יצא אתמול עם בורדן לפורטוגל למשחק בגביע אופ"א מול ויטוריה גימארש. סיני אומנם נתן את הסכמתו העקרונית לבוא ולשחק בחיפה, אך הוא מעוניין עוד לבחון את ההחלטה הסופית, בעק־בות הופעתו בפורטוגל.

הפועל ת"א מצידה, לפחות בלפי חוץ, אינה ממהרת לוותר על סיני. יו"ר הקבוצה, חיים צימר, בדק אתמול את תקנון ההתאח־דות, והתברר לו לדבריו כי יש אפשרות שסיני ישוב לקבוצה. משום כך לא יסכימו לאפשר את העברתו לחיפה.

המאמן יצחק שניאור אמר אתמול לראשי הפועל ת"א כי אם סיני יחזור ארצה הוא ירצה בו, ולא יסכים לראותו במכבי חיפה. ואולם נודע, כי לפני שבועיים, כשהועלתה אפשרות החזרתו של סיני להפועל ת"א, דחה גורם בכיר אפשרות זו על הסף. הסיבה פשוטה: להפועל ת"א אין כסף לבצע את עיסקת החזרתו של סיני, אבל יחד עם זאת היא לא יכולה לראות אותו משחק בקבו־צה אחרת. היא רוצה להחזיק את המקל בשתי קצותיו...

וינה: עמוס פתח בנצחון

עמוס מנסדורף, האלוף הטרי של טורניר רמת־השרון, פתח אמש את הופעתו בתחרות הפרס הגדול של וינה כהמשך ישיר להצלחותיו בארץ. הוא גבר בסיבוב הראשון על הצ'כי קרל נובאצ'ק 6-4, 4-6, 6-1. ביום א' הקרוב יוכתר מנסדורף לספורטאי השנה של "מעריב" בטקס חגיגי בהיכל הספורט ביד־אליהו, במ־סגרת משחק הרעים בכדורסל בין יוון (אלופת אירופה) וישראל.

בשבילכם זה דני - ובשביל נתניה כוכב

מאת שאול לילוב

על זה שהוא נמוך עוד סולחים לו בנתניה, לדני עציוני. הבעיה היא, שפתאום הוא התחיל גם להיות אחד מעמודי התווך בקבוצה □ דני, שכולם אוהבים, גם אוהב את כולם □ אילמלא היה כדורגלן, היה ודאי מופיע בבת־שבע או בלהקת המחול של אלווין איילי, כרקדן □ דיוקנו של בן־אדם כשחקן שעלה מן הקרשים

דני עציוני (משמאל) – רואה את פסגת הליגה מהמקום הכי נמוך בנתניה

הומור עצמי זה דבר טוב ויפה. וכש־שחקן כדורגל מתבדח על חשבון עצ־מו, הרי זו כבר תופעה חריגה. דני עצ־יוני, 1:68 מ' במאמץ, נתן לי משפטים כאלה: "אם אני יושב או עומד - זה בעצם אותו גובה...", או: "רוכבי זה לא עם, זה מקצוע", או: "אם אני חושב להתחתן מה, השתגעת? אתה רוצה לפגוע במוניטין שלי כרווק" - וחייך. הוא יודע שהוא נמוך, והוא גם יודע להפוך את החסרון הזה ליתרון על פני גבוהים וחזקים ממנו, בגניבת כדורים, בקריאת משחק שחמטאית של כמה מהלכים קדימה. הבעיה שהוא ממוצא רומני, ונגד זה, ברור לו, אי אפשר לע־שות כלום...

דני עציוני, 28, נולד לפתע מחדש במכבי נתניה. עד קצת לפני אמצע העונה שעברה הוא היה בגדר שחקן גמור, פאסה. התחנן לשחרור מנתניה. לעיתים רחוקות זכה לקבל דקות מש־חק. בשלב מסויים בעונה שעברה, כשנתניה סיימה משחק ביתי עם הפר על באר־שבע, ראו אותו תופס פינה מרוחקת וממרר בבכי כילד. רק אז קי־בל שחרור לצפרירים חולון. "זאביק הבטיח שאשתלב בהרכב, אבל לא הי־תה לי סבלנות. עשיתי צעד נכון כשע־ברתי לצפרירים. הייתי בגיל קריטי, שבו אתה חייב לשחק כדי לא להיג־מר". מאז - היתה לו פריחה מחודשת. במידה רבה, חייבת צפרירים את עליי־תה ללאומית לעציוני.

מדובר בבן־אדם מתוק. החברים בקבוצה מטורפים עליו להלוטין. מוכ־נים לעשות עבורו הכל וגם מעבר לזה. בנסיעות ומחנות אימונים, יגאל מנחם הוא שותפו לחדר. אין לו רגע משעמם. עציוני כמו קפיץ. אילמלא היה כדורג־לן, היו לוקחים אותו לבת־שבע או לתיאטרון המחול של אלווין איילי, כרקדן. בדיסקוטקים, כשיוצאים לבילויים משותפים, הוא המסמר. יש לו כשרון וקצב טבעיים, בעיקר לדיס־קו.

כאשר היה מוטל'ה מאמן בעידן של נתניה ועד 15, הוא אמר לדני ישירות: אצלי לא תשחק יותר מ־5 משחקים בעונה. "אמר לי שאין לו ברירה, ובגלל לחצים שמופעלים עליו הוא חייב להוליך אותי. הערכתי לפתוח את כנו־תו". בתום אותה עונה, אגב, רשם 27 הופעות. ככה, בשקט, הוא עושה את העבודה שלו גם היום. את פירות הה־הילה, ההבקעות, הראיונות, קוצרים הכוכבים. אבל שאל את זאביק זלצר מיהו כרגע השחקן הטאקטי הכי חשוב שלו, ויאמר: עציוני. "אפשר לסמוך עליו בעיניים עצומות שיעשה כל תפקיד שאטיל עליו על הצד הי־תר טוב". הוא אחד משש האחרונים של דור הנפילים ההוא, שזכה באלי־פות עם נתניה הגדולה. מדי חלפון מד־נה מהבנה עיוורת עימו. אלעד קורן, מגן צעיר, מוכשר ובלתי מנוסה, יודע שבמקרה של טעות או חוד, עציוני שם. תמיד.

עציוני, בניגוד לרבים מהכדורגלנים, אקדמאי. בדרך לתואר שני בפיזיולו־גיה, בעל תואר ראשון בחינוך גופני, מוסמך לאימון, מורה לחינוך גופני בהר־צליה. היה לו מורה טוב בוינגייט, זאביק זלצר. הרבה קורוזים קשורים בתקופת לימודיו. גם היום, טריטורי־ית המחיה הטבעית שלו היא הקפיט־ריה בוינגייט או לחילופין כל מקום שיש בו היצע ראוי להתכבד של חתי־כות. הוא יודע להקסים אותן בתוך כה רב, שאפילו הקביעה שלו (עולה חד־שה, כרגע בחופשת מולדת בבלגיה) נוהגת בו בסלחנות.

המורים ידעו שמדובר במאחר כרו־ני. לא היתה לו בעיה להיעדר מקור־סים ולעבור את הבחינות בהצטיינות. בכל שיעור היה כבר מי שידאג להש־לים לו חומר. כדי להספיק ולהגיע לאימונים, תיחזמן את המורים בערכת השעות. חבריו זוכרים אותו מגיע, מתנשף, עם תיק גדול ומרושל, באי־חור מה, מספיק להתיישב - ושומע את הצלצול לגמר השיעור. ד"ר אורי זמרי, מורה, הכיר אותו רק בערפל, בשמו. פעם אחת הגיע דני לבחינה מסכמת של זמרי - וקיבל ציון 95. זמ־רי בטעם יצא מדעתו.

חולה על עיתונים. בנסיעות לחו"ל, יקח איתו את ערימת העיתונים מהש־בוע החולף ועד לנחיתה יכלה את כו־לם, עד המילה האחרונה, כולל עמודי המודיעין. כשהגיע לנתניה מהפועל הרצליה והוא בן 22, היה חדור שאיפה עזה להוכיח שאיננו חתול בשק. מאז תחילת העונה, הוא רק מוכיח ומוכיח.

העונה, אם תהיה שעת חסד, יצליח לקבל דירה תמורת חוזה לשלוש שנים. קצת עובדים עליו בדרך כלל עם העניין של הכסף, אבל משלם לא עושה מהומות. מקסד ועובר הלאה. אומרים שהוא נשמה טובה.

יגאל מנחם: "הרושם שהוא השחקן הכי נעים בקבוצה".

וגם הכי רווקי.

היופי לאופי!
סקרה לעיניים
צבעים שחור, ירוק או
כחול-סגלגל
רק
ספתונים
רק
לק לצפרניים
בצבעים מרהיבים
רק
סומק
רק
VISA
ישראכרט

هكذا من الاهل

هكذا من الاهل

מלחמה, חומר נפץ, פורקן יצרים

אמש נערך במצודת זאב סימפוזיון בנושא האלימות בכדורגל הישראלי ≡ הכותרת היא לקט קצר של הביטויים שיוחסו לספורט הפופולארי ביותר בארץ

מאת בועז ביסמוט

ועדת הספורט של תנועת החרות – גוף חדש של המרכז, שבראשו עמד ח"כ מיכה רייסר – ארגן אמש סימפוזיון בנושא האלימות בכדורגל הישראלי. הרעיון נולד בעקבות דקירתו של העיתונאי צדוק יחזקאלי שהיה אמור להגיע, אולם לא הופיע כמו כדורגלן בית"ר י"ם, אורי מלמיליאן.

ח"כ רייסר הינחה את הארוע, שבו נטלו חלק יו"ר ועדת הספורט של הכנסת, ח"כ פנחס גולדשטיין, יו"ר סניף תנועת החרות בי"ם, רובי ריבלין, עורך מדור הספורט של מעריב, אבי בטלהיים ואיש מדור הספורט של ידיעות אחרונות, יהושע ילין. המשתתפים דנו באלימות בכדורגל, מושפעים משני המקרים שארעו באותה שבת: דקירת העיתונאי והבעיטה במקרופון של איש הטלוויזיה מצד מרדכי שפיגלר.

רובי ריבלין: "כדורגל מטבע הדברים זה לא טניס, מחד, ולא קונצרט, מאידך. זה גורם להתרגשות יצרים. בית"ר י"ם, זה קטאליזטור לפירוק ייצרים. אנחנו יושבים על חבית חומר נפץ". יחד עם זה סבור ריבלין, ש"כדורגל הוא לא בית ספר לחינוך ויקטוריאני. אם יש לנו מגן מעולה (שירזי –ב.ב.), האם למען החינוך אנו נפסיד נקודות? אסור לומר את זה, אבל כדורגל זו מלחמה".

לח"כ פנחס גולדשטיין יש טענות כלפי העיתונות, שהחליטה להחרים את בית"ר לאחר הדקירה. "אלימות מילולית היא לעיתים יותר מסוכנת מאלימות פיזית". האלימות בכדורגל, לדעתו, היא תוצר לוואי של החברה הישראלית הנוכחית. "אם קוראים על רצח, אונס, שוד, זה מעיד על מצב החברה שלנו. והכדורגל הוא חלק מהחברה".

"מאמן כדורגל צריך להיות גם מנהיג גם מורה, גם מחנך. הוא לא צריך להבין רק בטקטיקת משחק. אם בפני 15 אלף צופים הוא בועט ומשפריץ האיש הזה כישלון בעיני כמאמן", סבור אבי בטלהיים.

יהושע ילין דווקא הבין ללבו של שפיגלר: "אם הייתי המאמן לא הייתי רק נותן בעיטה למיקרופון הייתי סוטר לכתב".

בני־יהודה החליטה לדחות אתמול על הסף את הדרישות שהציב בפניה הבלם ירון אדיב, כתנאי לשובו לקבוצה. את ההודעה על דחיית הדרישות קיבלו אביו ואחיו של הבלם מגזבר בני־יהודה, גד סולמי. לדברי הנהלת בני־יהודה, דרש אדיב מענק חתימה על חוזה לשלוש שנים בסך 45 אלף דולר, תשלום פיצוי להפועל אילת בסך 30 אלף דולר, שכר־עצ לפי תקנון התשלומים, ומענקי זכיה בגביע ובאליפות ועל נצחונות בגביע. בנוסף לכך, דרש אדיב גם שני כרטיסי טיסה לארה"ב ומימון שכירת וילה לשלוש שנים באזור ת"א.

דרישותיו של אדיב לא הסתכמו במישור הכספי. הוא דרש גם שיוסכם שלא יקבל הדראות מאהוד בן־טובים, אלא רק מדוד שווייצר, ובנוסף לכך דרש לצרף יחד איתו לקבוצה את הבלם הקודם של הפועל אילת, כשלצורך כך תשחרר בני־יהודה את אחד מבלמי הרכש שלה. דרישתו האחרונה היתה, שבמידה שאשתו ובנו ימשיכו לגור באילת, תממן בני־יהודה כרטיסי טיסה בקו ת"א־אילת. אתמול קיבל אדיב אישור מבני־יהודה להתאמן בכל קבוצה שיחפוץ.

ירון אדיב חש אמש מושמץ בגלל גל התביעות שניסו לירחם לו בבני־יהודה. "בהתאם לסיכום שהיה לי עם בני־יהודה, החלטנו שלא מוציאים החוצה שום מידע על סכומי כסף שמועלים במהלך המו"מ. הם לא עמדו בסיכום, אבל אני לא מוכן להגיב על הטענות שלהם. אני גם מאמין שאת הקהל הכסף לא צריך לעניין".

באשר ליתר הדרישות אמר אדיב: "לא רציתי שישחררו אף בלם ואף כדורגלן. זה שקר וכזב לטעון שדרשתי שימכרו את אחד הבלמים. אני לא זקוק לשום הדראה שבן־טובים לא ידבר איתי. גם זה שקר. כל הטענות שיוחסו לי מעידות לדעתי על כך, שבני־יהודה רוצה להציג את ירון אדיב כאדם פרובלמטי, סחטן כספים ששום דבר לא השתנה אצלו. אבל אני יודע שאוהדי בני־יהודה מכירים את ירון אדיב האמיתי. הם בטוח לא יודעים ששיחקתי בשנה שעברה את אחת העונות הגדולות שלי תמורת 18 אלף דולר בלבד. אני מתכוון לצאת נגד בני־יהודה למשפט על הכרטיס שלי".

בנן זקס יערוך כנראה, את הופעת הבכורה שלו בבני־יהודה בעוד שבועיים. אתמול סיפר זקס שנותרו פרטים קטנים לסיכום. "אני רוצה כבר לחתום ולשחק". **אייל יצחקי**

בז'ה חוזר הביתה

מאת משה בר

הפועל בת־ים, קבוצתו הנוכחית של המאמן אריה בז'דנו, עומדת בימים אלו על סף סיכום עם הפועל ת"א, קבוצת העבר של בז'ה, על הופעה משותפת בהצגה כפולה בבלומפילד.

בז'ה, האם ישנו שיקול מקצועי בהעברת משחקי הפועל בת־ים לבלומפילד (משחק מוקדם להפועל ת"א)? השיקול המקצועי אינו מפריע. גודל המגרש בחולון ואיכותו דומים מאד לאלו בבלומפילד. חברי ההנהלה העלו את ההצעה לעבור ולשחק עם הפועל ת"א בגלל שיקול כלכלי ואני לא התנגדתי. להיפך, ישנם שחקנים שמגיעים עייפים בימי שישי והמעבר לפעילות ביום שבת יכול להקל עליהם. יתכן גם שיתקיים "משנה מקום משנה מזל".

והאוהדים יגיעו לדעתי, יבואו אפילו יותר. בהיותי בת־ימי מזה 20 שנה, אני מכיר את אוהדי הקבוצה ויודע שרובם גם אוהדי הפועל ת"א. בת־ים היא מעין שלוחה של הפועל ת"א והאוהדים לא יתנגדו לראות את שתי הקבוצות בברטיס אחד. הקבוצה תצא נשכרת מכך לדעתי.

אלי צביאלי בלמה הוותיק של הפועל עכו, שילם מחיר כבד על התנהגותו המתפרעת כלפי שוער הקבוצה הצעיר (16.5) עיד ברכה, הנמנה עם נבחרת הנוער. צביאלי הואשם על ידי ההנהלה העכואית בהתגבלות לעיד ובהכאתו בעת משחק הליגה ביום שישי. ההנהלה החליטה להרחיק את צביאלי עד להודעה חדשה. **עבדאללה האמזה**

החשש לבטחון השחקנים החזיר את מכבי חיפה לאיצטדיון

דניאל בריאלובסקי ובני גינצבורג, אתמול באימון. משהו עובר על דניאל. צילם: יואל דהרפיס

מאת יונתן הללי

החשש לשלומם של כדורגלני מכבי חיפה הוא שהניע אתמול את ראשי מחלקת הכדורגל החיפנית לפנות באופן בהול לעיריית חיפה בדרישה שתאפשר את קיום אימון הקבוצה, לראשונה העונה, באיצטדיון קרית־אליעזר.

מכבי חיפה נהגה להתאמן במגרש האימונים שלה בדרום העיר. אתמול הבינו ראשי המחלקה, כי הם נוטלים על עצמם סיכון. בניגוד לדעתו של מנהל האיצטדיון, חיים ניב, שהיה מופתע לחלוטין מכך שהאימון מתקיים באיצטדיון ("זו ממש פלישה"), אישר יו"ר ועדת הספורט העירונית, ברוך זלק, לקיים את האימון באיצטדיון.

מדד ארמלי

מאותות התקופה במכבי חיפה: בחלוף 6 מחזורים, חודשיים מאז פתיחת העונה, זקף לזכותו החלוץ זאהי ארמלי שכר של 3,400 דולר בלבד. 2,400 דולר שכר עבור חודשיים ועוד אלף דולר פרמיה עבור 2 הנקודות הבודדות בהן זכתה הקבוצה...

לפני 2 עונות היה ארמלי השחקן היקר ביותר בכדורגל הישראלי כאשר הרוויח 90 אלף דולר נטו בעונה. ארמלי: "עכשיו באמת שהכסף אינו מעניין אותי".

מנהל מכבי חיפה, יעקב מעיין, הכחיש בתוקף את העובדה שראשי המועדון חששו לשלום השחקנים וזו הסיבה שהאימון הועבר לקרית אליעזר.

לזכותם של החיפנים ייאמר, כי האימון היה פתוח לקהל הרחב, אך שינוי מקום האימון מנע מרבים להגיע לאיצטדיון. האוהדים לא ניסו להיכנס לתחומי כר הדשא והסתפקו בקריאות גנאי לעבר השחקנים והמאמן.

≡ הבריחה מהכרמל. לא שם של סרט

במסגרת 'הבריחה' מן האוהדים, החלט גם להרחיק את השחקנים מעיר הכרמל כבר מחר. מכבי חיפה תצא איפוא למלון במרכז הארץ ותשהה בו עד למשחק מול מכבי ת"א. מאמן הקבוצה, דרור קשטן, קיים אתמול אסיפה קצרה, במהלכה נשמע אומר לחניכיו: "אם נאמין בעצמנו ונשרה שקט סביבנו, נצא מהמשבר". מיד אחר כך קיימה הקבוצה את האימון, שהיה מעט קצר יותר מן הרגיל.

קשר הקבוצה שלום לוי יפתח השבת בהרכב מול מכבי ת"א. אתמול קיימה הנהלת הקבוצה את ישיבתה השבועית ובין הנושאים שהועלו לדיון עלתה גם אפשרות רכישתו של הקשר משה סיני.

≡ בא. התאמן והלך

דניאל בריאלובסקי ממשיך לספוג איומים טלפוניים, האשמות ונאצות, כלפיו וכלפי בני משפחתו. "מצבי הנפשי כרגע לא יותר טוב מזה שהיה אחרי המשחק", אמר בריאלובסקי.

אתמול באימון הקבוצה הוא כמעט ולא שוחח עם חבריו, נטל חלק באימון ומיד אחר כך מיהר לעזוב את האיצטדיון. "בריאלובסקי במצב רוח מדאיג צריך לשמור על הבחור. נראה לי שמשהו לא טוב עובר עליו", אמר אחד השחקנים כשהוא נראה מודאג. במהלך האימון ניסה השוער, בני גינצבורג, לדובב מעט את בריאלובסקי, אך נראה כי נסיון זה כשל בעודו באיבו.

כמה שניות של נחת בכל זאת היו אתמול לבריאלובסקי, שעה שנכנס למכוניתו התקרבו אליה כמה עשרות אוהדים, לחצו את ידו וברכוהו. "אל תיקח ללב, אל תעזוב אותנו", קראו חלקם.

'סלקטר: לא רוצה לראות אותם יורדים

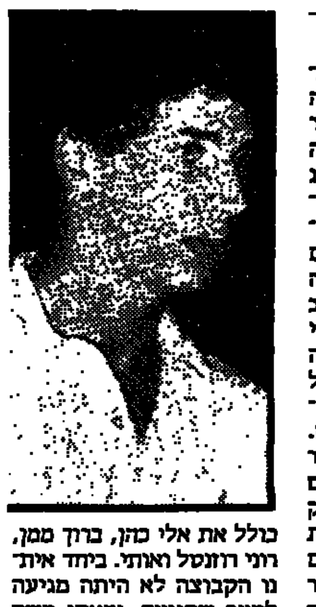

מאת יוסי לוי

מכבי חיפה נחלה בשבת הפסד נוסף. חלוצה לשעבר, משה סלקטר, כבש לעומת זה שער נוסף במדי קבוצתו החדשה בית"ר ירושלים. במונולוג למעריב ובתשובה למספר שאלות, אמר אמש סלקטר: "כואב לי הלב רק על האוהדים בחיפה. זה קהל שתמך בי והיה איתי לאורך כל הדרך ואהב אותי עד היום, למרות שאני בבית"ר י"ם. השחקנים בחיפה במצב קשה. לא נעים לקבל מכות אחרי משחק. ברור שכואב לי. 18 שנה שיחקתי שם. זכינו באליפויות. אי אפשר לשכוח הכל ביום. אבל היום אני שחקן של בית"ר י"ם ורק היא מעניינת אותי. עזבתי את חיפה כי לא התייחסו אלי שם יפה ואני לא מתכוון לחזור לשם. אני גם לא חושב עליהם יותר מדי. מכבי חיפה היתה אימפריה שההרס בה התחיל עוד בעונה שעברה. שחקנים צעירים קיבלו יותר מדי קרדיט ובקלות את חולצת ההרכב. מרבית האשמה היא בהנהלה הקודמת וגם בהנהלה הנוכחית, שאינה מקצועית מספיק. שחררו את שלד השחקנים וזה כולל את אלי כהן, ברוך ממן, רוני רוזנטל ואותי. ביחד איתנו הקבוצה לא היתה מגיעה למצב שהגיעה. יצאתי משם בזמן. ידעתי שתתחול ירידה אבל לא תארתי לעצמי שעד כדי כך. אני שמח מאד שעברתי לבית"ר, התאקלמתי טוב בירושלים. אני מאד מקווה שמכבי חיפה תדע לצאת מהמצב הזה. גדלתי שם, יש לי שם חברים ואני לא מעוניין לראות אותם יורדים ליגה".

גרונדמן לאדרי: תשקיע יותר

מאת אלכס פרלסמן

מאמן שמשון, יעקב גרונדמן, הביע אתמול באסיפת הקבוצה דאגה מיכולתם של כמה שחקני מפתח בהגנת הקבוצה. גרונדמן אמר לשחקנים אלה, כי עליהם להיכנס לכושר משחק בהקדם, כדי שלקבוצה יהיה בטחון רב יותר. גרונדמן ביקש עוד מהחלוץ הרכש, שלמה אדרי, להשקיע יותר מאמץ במהלך המשחקים ולנסות לחלץ כדורים משחקני היריב.

מה שמעודד את ראשי האגודה הינו קצב החלמתו של הקשר הבין־לאומי אפרים ארביב. ארביב נכנס לאחרונה לתלם אימונים סדיר, ובתוך שבועיים צפויה שיבתו להרכב.

בשמשון ממשיך להתאמן החלוץ האוסטרלי ג'ון פוקסמן, שעד כה לא מצא קבוצה בישראל (התאמן בהפועל פ"ת ובהפועל ת"א). סוכם עמו, כי יתאמן בשמשון חודש ימים, יקבל שכר עבור תקופה זו, ואז יוחלט אם לצרף אותו לקבוצה.

≡ יו"ר עשיר

קבוצה כושלת מחפשת שחקני חיזוק. וקבוצה מצליחה – ...כסף. זה בדיוק מה שמחפשים בבית"ר ת"א. יו"ר עם כסף.

ההצלחה בבית"ר, שליקטה עד היום 12 נקודות, עלה לקבוצה כסף רב והגזבר שאין את כל הכסף הדרוש. משום כך מחפשים בדחיפות יו"ר שיביא כספים. המועמד עכשיו הוא עודד שרמיסטר, מחברת השמירה. ראשי מרכז בית"ר ייפגשו איתו מחר בנושא זה.

אתמול קיבל מרכז בית"ר את התפטרותם של מתי רפפרט ויעקב סדן. בכך למעשה פרוזה הנהלת הקבוצה.

קרנצ'ביץ' מושבת

אדי קרנצ'ביץ', חלוץ אנדרלכט ונבחרת אוסטרליה ישבות ב־3 החודשים הקרובים מכדורגל, כך נמסר אמש מהמועדון. קרנצ'ביץ' סובל מהפאטיטיס (מחלת כבד).

פ.צ. בריז' - מכבי חיפה

רוני רוזנטל והקבוצה הבלגית ישחקו בחיפה ב־5 בינואר

קבוצת פ.צ. בריז' הבלגית, בשורותיה משחק רוני רוזנטל, תקיים ב־5 בינואר משחק מול מכבי חיפה. הבלגים יבואו לישראל בתנאים נוחים, תמורת כרטיסי טיסה ואירוח. ההתאחדות אישרה אתמול את קיומו של המשחק.

נבחרת הנוער תשחק באירופה רק לקראת גביע העולם ב־'91

נבחרת הנוער של ישראל תוכל לשחק במסגרת האירופית של הגביע העולמי, רק לקראת משחקי הגביע שיתקיימו ב־1991, אף־על־פי שקונגרס אופ"א יאשר קרוב לוודאי את צירוף הנבחרת למסגרת זו בחודש יוני 1988. מקום משחקי הגמר טרם נקבע.

בשבוע הבא יוצא מנכ"ל ההתאחדות, יעקב אראל, לסקנדינביה, כדי להחתים שם את המדינות על בקשת הצירוף של ישראל לאירופה במסגרת זו, בה משוחקת כבר נבחרת הנערים.

עם זאת, לקראת האליפות הקרובה שתיערך ב־1989, תשחק נבחרת הנוער של ישראל שוב מול מדינות אוקיאניה. הסיבה: עד למועד קיומו של הקונגרס ב־1988 במינכן, תשחקנה נבחרות נוער אירופיות בינהן משחקים מוקדמים ולא ניתן יהיה לצרף את נבחרת ישראל אליהן. על כן, ההחלטה בקונגרס אופ"א תתפוס לקראת משחקי 1991.

בארנס, בירדסלי והאוטון

ג'ון אולדרידג', ג'ון בארנס, פיטר בירדסלי – ומאתמול יש באנפילד גם רכש חדש שאליו יופנו הרבה עיניים השנה – ריי האוטון מאוקספורד. הארטון, קשר מחונן בן 26, שבעבר קיבל כרטיס חופשי מווסטהאם, ומאז שיחק בפולהאם ובאוקספורד, נרכש ע"י קני דלגליש ב־825,000 ליש"ט.

האוטון דוחה את ארסנל, נוטינגהאם ודרבי.

במחיר של טבלת שוקולד אחת, ילדך יכול ליהנות שבוע שלם: עשה לו מנוי על "מעריב לנוער"!

יהודה שהרבני

11 מטרים

בכל זאת, כדורגל

מנסדורף שלנו ניצח את קונורס וגילברט וזכה בטורניר – איזה רמה, איזו חוויה. ראיתי והשתכנעתי סופית – הכדורגל עדיין עדיף על הטניס!

איזה משחק מסובך: 10 שופטים משגיחים על הקווים, כ־6 ילדים אוספים כדורים. השופט הראשי סופר: 15, 30, 40... וכדי לא לאבד כיוון לגבי התוצאה צריכים לוח מיוחד שיעדכן. אבל כל זה הוא כאין וכאפס לעומת השקט שנדרש ממך, הצופה, כשהכדור במשחק. אסור לדבר, ללכת, אפילו לא לקום או להתמתח, ואם בא לך לצעוק מהתלהבות – צריך לשמור את זה בבטן עד לגמר הנקודה, וכשכבר מותר להתבטא מיד מעיר השופט בקהל: שקט בבקשה! במשחק נגד קונורס העזתי לנגס בופל, ואף־על־פי שלעסתי לאט ובשקט, הרגשתי כאילו כל היציע שומע.

ביציע הכדורגל מותר לקום, לקפוץ, אפילו לרוץ. מומלץ לעודד, לצעוק ולהחליף חוויות. אכילה, שתיה ופיצוח גרעינים – לא מפריעים למשחק. טניס עדיין מומלץ...בטלוויזיה!

≡ אלי אוחנה: כדאי להסתכן

נו, אז מה לדעתכם צריך מיהיץ' לעשות – להזמין את התבר"ה מאירופה למשחקי הנבחרת או לא? תשובה נחרצת אפשר יהיה לתת רק לאחר המשחקים, ועד אז הכל יישאר בגדר תיאוריה.

הכדורגל הוא קודם כל משחק קבוצתי, ואת הצוות – יודע כל בעל מקצוע – מגבשים בתהליך ארוך ומורכב. לפעמים, וזה קורה גם בעולם, שחקן מצויין לא משתלב בקבוצה ובשיטה והמאמן מוותר עליו (ג'ימי גריבס באנגליה, גינטר נצר בגרמניה). כללית, לא יכולים שחקנים שאינם מתאמנים עם הקבוצה להתגבש איתה ואם אפשר – רצוי לוותר עליהם. גם אם נסתכל ספציפית על הנבחרת נראה, שבמרכז השדה אין מחסור בשחקנים וגם בהגנה אפשר, איכשהו, להסתדר. השחקן היחידי שכדאי להסתכן בהבאתו הוא החלוץ אלי אוחנה, גם בגלל יכולתו ובעיקר בגלל ההבנה שיש לו במשחק עם מלמיליאן, המוביל את הנבחרת.

ועוד משהו: אסור לשכוח שגם לאוסטרליה וניו־זילנד, יריבותנו העקריות, יש את אותה הבעיה.

עדותו של בר־און עשויה לסייע לשירזי

מאת יוסי לוי

עדותו של יו"ר בית"ר י"ם לשעבר, רוני בר־און, עשויה לסייע לשירזי ולחזק את הגירסה אותה מסר לחוקרי המשטרה. שירזי סיפר לחוקריו, כי יומיים לפני שנעצר התקשר לביתו של בר־און וביקש לשוחח עימו. בסופו של דבר לא הצליח שירזי לשוחח עם בר־און, שלא היה בבית. שירזי סיפר, כי היה נתון בלחץ ומבוכה וכי ביקש להיוועץ עם בר־און בעניין רימון הרסס, שכזכור נמצא בביתו, ובגללו נעצר. כזכור, שימש בר־און כיו"ר בית"ר בעונה שעברה, אך בינו לבין שירזי לא שררו יחסי ידידות, בלשון המעטה. בר־און משמש כעו"ד פלילי עובדה שיכולה לחזק את גירסתו של שירזי. אתמול אימתו חוקרי המשטרה את הגירסה וגבו עדויות הן מבר־און והן מרעייתו. החומר אימת את דבריו של שירזי, כי אכן חיפש אותם בדחיפות. דבריו של שירזי עשויים לרמז, כי חיפש דרך להסגיר את הרימון שברשותו לידי המשטרה.

הבוקר יובא שירזי לבית המשפט המחוזי, בפני השופט שלום ברנר, והמשטרה תבקש להאריך את מעצרו עד תום ההליכים. המשטרה תטען, כי חומרת העבירה והראיות לכאורה שיש בידי המדינה, כי שירזי עלול היה לבצע באמצעות הרימון פעולות פליליות, מעידות שיש סכנה לשלום הציבור. עורך־דינו של שירזי, יאיר גולן, יתנגד לבקשת המדינה ויטען, כי לציבור לא נשקפת שום סכנה משירזי וכי שירזי מסר גירסה מלאה ומפורטת במשטרה ואף הודה בהחזקת הרימון.

ביום שישי ביקר יו"ר בית"ר, בני נחמיה, את שירזי בבית המעצר והופתע כאשר רוני בר־און הגיע למקום וביקש להיפגש עם שירזי. גם במשטרה וגם בבית"ר י"ם הביעו מורת רוח מהביקור.

שחקני בית"ר י"ם קיבלו אתמול בסיום האימון את משכורות חודש ספטמבר. מהאימון נעדרו יעקב שוורץ ואודי אשש הסובלים מפציעות.

בפ"ת רוצים את פרסלני, אבל הבלם: "אין כל סיכוי"

מאת אלי קמיר

גורמים המקורבים למכבי פ"ת בדקו אתמול את האפשרות להחזיר את ירון פרסלני לשורות קבוצתם. למעשה, סיפור עזיבתו של פרסלני, לווה בפרשיות רבות אשר חלק מהן קיבלו משנה מרץ ביום שישי לאחר הפסד פ"ת להפועל ת"א (0–2).

אוהדים ביקשו לפגוע במאמן ג'ק מנסל ובחברי ההנהלה, בטענה כי הללו לא עשו מספיק להשארת פרסלני בקבוצה. את מנסל האשימו כי ויתר על ירון כבר בתחילת הדרך. זעקתם של האוהדים לא רחוקה היתה מאלימות ורק כח משטרתי מנע זאת. פרסלני, שהגיעו אליו הפניות שיחזור לפ"ת, אמר: "לא עזבתי את מכבי פ"ת כדי לחזור אליה ואין שום סיכוי שזה יקרה השנה".

על סיבת עזיבתו הסכים לדבר לראשונה בכמה מילים: "זה לא סוד שלא שילמו לי כספים שמגיעים לי. חוץ מזה, בפ"ת קרו יותר מדי דברים כדי שאמשיך שם. הם בגדר זיכרון טוב ולא יותר".

היו"ר עו"ד שמואל לינצר הגיב: "עשיתי כל מאמץ להשאיר בפ"ת את פרסלני. נוצר מצב שחייבים היו לו הרבה מאד כסף, יו"ר האגודה גד גדל עזב הכל ונסע לחו"ל, מנסל היה פאסיבי ופרסלני הודיע שאין לו כוונות להמשיך. האמת שגם שנה קודם היינו, שמואל יושע ואני, היחידים שנלחמנו על פרסלני וגד גדל הלך והחתים את גדי מכבס. פרסלני יכול היה לתרום לנו רבות".

אפשרות חדשה שעלתה היא רכישתו של יעקב אקהויז מהפועל ת"א ונראה שייעשו מאמצים בכיוון זה. שחקן נוסף שבו הדעיינה פ"ת היה מוריס ז'אנו, אך הלה הבהיר שהוא מעדיף את מכבי חיפה.

אתמול חזר בו מהתפטרותו עוזר המאמן, גדי כרמלי, בעקבות לחצים שהופעלו עליו.

שם אמנם שביתה, אך משחקים יש גם יש

איום השביתה של כדורסלני הנ.ב.א עוד לא הוסר, אך משחקי הטרום־ליגה כבר יצאה לדרך ≡ 92 משחקים בשלושה שבועות, בשילוב "טורניר מקדונאלד", עם מילוואקי, טרייסר ואלופת בריה"מ

N.B.A.

מאת אלכס דורון

ובכן, כבר משחקים! עדיין לא בליגה, שאמורה להיפתח בעוד כשלושה שבועות, ב־6 בנובמבר, אלא בזו המכונה נ.ב.א של טרום־עונה – והיא החלה בסוף השבוע שעבר. התוכנית כוללת 92 משחקים בשלושה שבועות. אולי יש בכך איתות כי הסכנה שליגת הנ.ב.א לא תיפתח, עקב איומי השחקנים לשבות אינה כל־כך ממשית, היא רק איום. כך או כך, מאחורי הקלעים יש כבר מגעים לחיסול הסיכסוך ולהיכנס בתנופה לפעילות, כמו בפוטבול...

במשחקים שנערכו בסוף השבוע, הפתיעה יוסטון, עם תאומי המגדל שלה סמפסון ואולג'ואן, כשניצחה את להקת לארי בירד, בוסטון סלטיקס 104-99. מילוואקי, המתכוננת לארח בסוף השבוע את טורניר מקדונאלד על־סך 100 אלף דולר, בהשתתפות נבחרת בריה"מ וטרייסר מילאנו, אלופת אירופה ואיטליה, ניצחה את סיאטל 118-104. לגבי הטורניר הזה הוא יהיה הראשון מסוגו בין חובבים ומקצוענים, בברכת פיב"א.

תוצאות אחרות: אינדיאנה – אטלנטה 111-101, שיקאגו – יוטה 123-98, דאלאס – סאן־אנטוניו 102-93. ניו ג'רסי – ניו־יורק 134-123, אטלנטה – אינדיאנה 115-112 (במשחק שני ביניהן בתוך יממה), קליפרס – גולדן־סטייט 107-91.

טורניר מקדונאלד הוא בעיני מארגני האירועים של קדם־עונה, חלק מהתוכנית הזו. היא גם תיכלול את המשחק המסורתי בין אלופת הנ.ב.א, לוס־אנג'לס לייקרס, לשיקאגו בולס, עם מייקל ג'ורדן, מלך הסלים של העונה הקודמת.

בוסטון סלטיקס היא בין כמה קבוצות בנ.ב.א שבהן קינג מעוניין לשחק בהן, אך תקנון הליגה, בדבר תקרת השכר של השחקנים־הכוכבים, מונעת ממנו לפני שעה לשחק בסלטיקס – הכריז פרקליטו של הכוכב הניו־יורקי. קינג הוא במעמד של "סוכן חופשי" החל מסוף העונה שעברה – התשיעית שלו כמקצוען. אלא שנראה כי בניקס, אותה שירת בנאמנות עד שנפצע קשה בברכו ונותח, לא לוקחים אותו בחשבון לעונה הקרובה. עתה הוא מתדפק על הדלתות. תמונה קצת קודרת ומביכה כשמדובר בשחקן מסוגו.

מצבו של קינג הוחמר בשבוע שעבר, כאשר הניקס, בניהולו של ריק פיטינו, 35, מצעירי המאמנים בנ.ב.א (הגיל הממוצע ביניהם הוא 48), הציעה חוזה לסידני גרין, ואם קבוצתו, דטרויט, לא תזדרז להציע לו חוזה זהה או טוב יותר, הוא ישחק בניו־יורק. במקרה זה לא יהיה לניקס מספיק כסף גם כדי לשכור את שירותי־הקליעה של "המלך ברני". "עד כה הניקס לא גילו עניין בברני", סיפר סוכנו.

קינג הוא בעל ממוצע־קאריירה של 23.7 נקודות למשחק. הוא החמיץ את עונת 1986 ואת כל העונה שעברה פרט לששה המשחקים האחרונים, כששב לפעילות.

מנכ"ל הסלטיקס, יאן וולק, אמר כי מוקדם עדיין לדבר על כך שברני קינג על הכוונת של קבוצתו, אבל ידוע כי היא מאד מעוניינת בו. שכר השיא שברני קינג יכול לצפות לו בסלטיקס, הוא כרגע 225 אלף דולר בלבד לעונה, לעומת 875 אלף שקיבל בניקס. מבחינתו זו כמובן הידרדרות איומה, וקשה להניח שיסכים לה. אך יתכן שהסלטיקס תציע בכל זאת לקינג חוזה דו־שנתי מורכב מאוד, שיספק אותו בטווח הרחוק. על־פי דיווחים מארה"ב אמור קינג לחתום על החוזה המוצע, בתוך שבועיים.

סיוע בקו הקדמי שלה לכך זקוקה במיוחד הסלטיקס, מאחר שבתחילת העונה, האמורה להיפתח ב־6 בנובמבר (אם לא יחולו שיבושים עקב שביתת השחקנים), תחסר בוסטון את הפורוורד החיוני שלה קווין מקהייל (עבר ניתוח) וגם את ביל וולטון (נותח ויחמיץ את רוב העונה הקרובה). לעומת זאת, שב לאימונים, אחרי ניתוח, סקוט וודמן, שהחמיץ חלק נכבד מהעונה שעברה. כשנשאל לארי בירד אם ברצונו לשחק עם ברני קינג השיב: "הייתי מעדיף את מג'יק ג'ונסון, אבל נצטרך להסתגל למה שנקבל... אשמח לשחק יחד איתו, אם הוא בריא".

אוקטובר שייך לסופר(בייס)בול

והפעם, כמה מילים חיוביות על ספורט של ממש, לא שביתות ולא תהליכי־בוררות. הגמר של עונת הבייסבול ≡ שתיים פתחו בסדרת הגמר – מינסוטה טווינס מול סנט־לואיס קארדינלס, ושוב הוכיחו האמריקאים המובהקים שהם, מיטב הפוטבול בפוטבול והעימות מזרח־מערב בנ.ב.א ≡ מה לעשות, אבל האמריקאים מתלהבים ממלחמת המוכרע באינינג אחד...

עפר שלח, ניו־יורק

בייסבול

קירבי פאקט, תותח מינסוטה. אירוע עוצר נשימה

בעוד ליגת הפוטבול צולעת חזרה למסלול, חזר אל אמריקה אירוע הספורט השנתי הגדול מכולם, החומר ממנו עשויים כאן מיתוסים וזכרונות ילדות. מה לנו איגודי שחקנים ושביתות, הפגנות ומגרשים ריקים? הוורלד סיריס, סדרת הגמר של הבייסבול, שבה אלינו בנדי אוקטובר. ובנדי אוקטובר עוצרת המדינה הגדולה הזאת את נשימתה, וצרפה בגיבורים החדשים הנכנסים אל ההיסטוריה.

כמו מינסוטה טווינס, למשל. המהמרות שלפני העונה לא צפו לבחוריו של המנג'ר הטירון תום קלי כל סיכוי. את העונה שעברה סיימו הטווינס במקום שלפני אחרון, בבית המערבי של האמריקן ליג. גם כשזכו הטווינס באליפות הבית השנה, כשהם צוברים 85 ניצחונות בלבד, מספר הניצחונות הנמוך ביותר מבין ארבע הקבוצות שהעפילו לפלייאוף, איש עדיין לא התרשם. אחרי הכל, אמרו כל המומחים, הסיבה היחידה שמישהו מהבית הזה מגיע לפלייאוף היא שמישהו חייב לגמור שם ראשון. אבל הטווינס מחצו בסדרת הגמר של האמריקן ליג את דטרויט טייגרס בחמישה משחקים, ולפתע הופנו כל הראשים אל הקבוצה שאיש לא הכיר. וכשסיימו סנט־לואיס קרדינלס בהצלחה סדרה אדירה של שבעה משחקים מתישים מול סן־פרנציסקו, והיו לאלופי הנשיונל ליג, כבר היה ברור לכולם שלפנינו עוד סדרה קלאסית של אוקטובר: הטווינס, שלא היו בוורלד סיריס מאז 1965, מול הקרדינלס, השבים אל גמר הגברים בפעם השלישית תוך שש שנים.

ושני המשחקים הראשונים, בסוף השבוע הזה במטרודום הדחוס של מינסוטה, לא איכזבו. עדיין לא ראינו כאן מאבק אדירים שקול כמו הסופר־קרב ניו־יורק – בוסטון בשנה שעברה, אבל ראינו את הטווינס מוחצים פעמיים את סנט־לואיס מול הקהל הקנאי ביותר בעולם, קהל שעיתונאי אחד כאן תיאר אותו כ־"55 אלף ג'יימס בראונים ממוצא סקנדינבי". קהל שהניף מטפחות לבנות, הסמל של הטווינס, שר שירי תהילה לכוכביו והריע עם כל כדור חיים כבר שעתיים לפני המשחק. וראינו את פרנק "מוסיקה מתוקה" ויולה. ביום שבת האחרון היה ויולה אמור להיות בבוסטון, ולשמש כשושבינו של אחיו ג'ון, שיום חתונתו נקבע כבר לפני שנה וחצי. מי ידע אז שפרנק יעמוד באותה שעה לא ליד החופה, אלא על גבעת הפיצ'ר, ובסדרה של זריקות מתוחכמות יוצרת את סנט־לואיס? מי ידע אז שהטווינס יאמתו באינינג הרביעי את כל הניאודיות ויכריעו את המשחק באינינג אחד? התורה של הבייסבול, ספורט המוכרע יותר מכל ספורט קבוצתי אחר על־ידי טעויות פסיכולוגיות ומומנטום המתפרץ באחת, אומרת שהמשחק מוכרע באינינג אחד, בו מצליחה הקבוצה המנצחת להשיג יותר נקודות ממה שתשיג המפסידה בכל המשחק.

וזה מה שקרה למינסוטה בשבת. באינינג הרביעי השיגו הטווינס שבע נקודות, כולל הגרנד־סלאם, כשהבסיסים מלאים (המכונה "גרנד־סלאם" של דן גלדן), וניצחו במשחק 10-1. למחרת שוב הדהימו הטווינס מאחורי הפיצ'ר שלהם, הפעם ברט בליילבן, התפרצו שוב באינינג הרביעי בשש נקודות וניצחו, בקלות, 8-4. הקבוצה האלמונית הפכה בן־לילה לסינדרלה של אמריקה.

הלילה, יום שלישי, יבואו שוב 55 אלף צופים אל האיצטדיון, אבל הפעם יהיה זה האיצטדיון של סנט־לואיס. ההמונים יהיו צבועים באדום של הקרדינלס. הם יקוו שוויטי הרצוג, המנג'ר הטוב ביותר בעולם, יצליח להנהיג את הקבוצה שלהם חזרה. ואנחנו, בניו־יורק, נדליק את הטלוויזיה, נתלהב ונצעק כאילו אנחנו במגרש, ונזכור איך רק לפני שנה חזרו המטס מפיגור של 2-0 מול בוסטון, ניצחו בסדרה מופלאה 3-4, והביאו את האליפות הגדולה מכולן לכאן, אל התפוח הגדול.

בעלי הקבוצות ניצחו, גם פירוס בזמנו

פוטבול

מאת עפר שלח, ניו־יורק

לפני שנה בדיוק פירסמתי במדור זה את הכתבה הראשונה שלי על פוטבול, והיא תיארה משחק מרתק בין ניו־יורק ג'טס למיאמי דולפינס, שהסתיים בניצחון הג'טס בהארכה, 45-51. גם שלשום נפגשו שתי הקבוצות האלה בג'איינטס סטדיום, כמו לפני שנה, וגם שלשום הסתיים המשחק בהארכה, כמו לפני שנה. אבל איזה הבדל. לפני שנה ראינו דו־קרב מדהים של שני קווטרבקים גדולים, קן אובראיין מניו־יורק ודן מרינו ממיאמי. שלשום ראינו שתי קבוצות שאיש לא מכיר, שבהארכה העניקו את הכדור זו לזו בסדרה של מסירות אומללות, עד שבא פט ראיין מהג'טס, אחד משחקני הנ.פ.ל היחידים שהיו על המגרש, ומסר את כדור הניצחון לתוך האנד־זון.

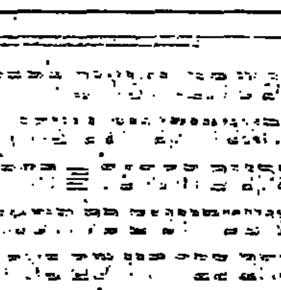

ניצחון, עם קצת ליכלוך

אבל, למרבה המזמה, זה היה "משחק התחלופה" האחרון. השביתה נסתיימה, ובעלי הקבוצות זכו בקרב הזה לכל האורך. השחקנים הניפו דגל לבן, והבעלים, באקט שחצני אחרון, לכלכו את הדגל הזה עוד קצת. ביום חמישי שלח ג'ין אפשו, ראש איגוד השחקנים, את הגייסות שלו חזרה לעבודה. אבל שערי האיצטדיונים נותרו נעולים בפניהם. איחרתם את המועד שקבענו, ולא תשחקו ביום ראשון, אמרו הבעלים בחיוך מרוצה. חכו לצ'קים שלכם עוד שבוע. וגם אנחנו, הצופים, נאלצנו לחכות עוד שבוע לשובו של הפוטבול האמיתי.

במהלך השבוע האחרון ניסה איגוד השחקנים להציל משהו מכבודו ומאוד דותו. השחקנים הציעו לשוב למשא־ומתן בנוכחות מפשר מוסכם, ולהעביר את כל הנושאים שישארו שנויים במחלוקת להכרעת בורר. הבעלים, שידעו שגם השבוע תשדר הטלוויזיה את תחליף הפוטבול הקלוקל שהם מציעים, אפילו לא השיבו. ביום רביעי חצו למעלה ממאה שחקנים, ובהם לורנס טיילור מהג'איינטס, אריק דיקרסון מהרמס וסטיב לרג'נט מסיאטל את הקווים. ביום חמישי התמוטטה השביתה, אבל מן הראוי לבעלי הקבוצות שיעצרו לרגע בריקוד הניצחון שלהם, ויזכרו במלך אחד מן ההיסטוריה, פירוס שמו. שכן, זה עלול להיות ניצחון האבדון שלהם.

השחקנים הגישו תביעה לבית־המשפט במיניאפוליס, ובה הם מאשימים את הליגה בהתנהגות מונופוליסטית לא חוקית. לאחר מאורעות השבועות האחרונים, קשה יהיה לבעלים להוכיח את ההיפך. ובבית־המשפט הכסף שלהם כבר לא יוכל לקנות ניצחון. השחקנים תובעים לבטל את הדראפט, ואת זכות הסירוב הראשונה של הקבוצה המקורית של כל שחקן. במלים אחרות – חופש מוחלט. זה הרבה יותר ממה שביקשו במהלך דיוני השוק בעת השביתה, ובבית־המשפט יש להם סיכוי טוב לזכות בכל הקופה. ואז ישובו הצדדים לשולחן הדיונים, כשהפעם האס הזוכה מונח בשרוול של השחקנים. זה כבר קרה פעם אחת, לפני 11 שנים. הפעם יתווסף לעמדת הכוח של האיגוד גם זכרונות ההשפלה שעברו חבריו בשבועות האחרונים.

ועם חזרת הליגה לסדרה, בעוד שבוע, עולות שאלות רבות: איך תתפקדנה קבוצות שחלק מחבריהן שברו שביתה? ומה יהיה על קבוצות כמו ניו־יורק ג'איינטס, שנחלו שלושה "הפסדי תחלופה", ומתחילים את הליגה מחדש עם אפס ניצחונות וחמישה הפסדים, ובלי כל סיכוי ממשי לשוב לפליי־אוף ולנסות לדגן על תוארם מהשנה שעברה? הג'איינטס, הרמס, הג'טס והרדסקינס הן המפסידות הגדולות במשחקים אלה, שטרפו את כל הקלפים. בעלי הקבוצות טוענים שביטול תוצאותיהם של "משחקי התחלופה" יפגע באמינות וביושר של הליגה. ומה עם התחרות ההוגנת לאלה שלא חצו את הקווים?

ועכשיו שוב להתלהבות

שכן, כמה כוכבים ששבו לשחק לפני תום השביתה, לימדו אותנו את ההבדל בין שחקן פוטבול לנהג משאית, הלבוש במדי קבוצה מקצועית. קחו לכשל את סטיב לרג'נט. דטרויט לאיונס היו מתים שתקחו אותו מהם. במחצית אחת קלט הרסיבר הטוב בהיסטוריה 12 מסירות, שכיסו 224 יארדים, ושלושה טאץ'דאונס. אמת, גם שחקני פוטבול אמיתיים עוד לא הצליחו לבלום את לרג'נט, אבל מול התובבים של דטרויט הוא היה כליכול. כמוהו ג'ו מונטנה, שבשבוע שעבר השתתף בחמישה מהלכים, ששלושה מהם הסתיימו בטאץ'־דאון. השיאים שנקבעו אולי ירשמו בספרי ההיסטוריה באותיות מלוכסנות קצת, אבל הניצחונות נחשבים בכל זאת. והנה הפייטרס נראים כרגע כמי שיצאו טוב מכולם מ"משחקי התחלופה" האלה.

וכן, בעוד שבוע שבים השחקנים למגרש המוכרים לציבור. אבל האם ישובו הפתת, ההתלהבות, ותחושת המשחק ההוגן והאחדות הקבוצתית? מי שמאמין בזה, מאמין בוודאי גם שהקבוצה ביורק, שראינו שלשום בג'איינטס־סטדיום, היתה ניו־יורק ג'טס.

ליגה ארגנטינית

ל'טוטו' הכל קרה, הכל יכול לקרות

'טוטו' הוא כינויו של קרלוס לורנסו, מאמנה האגדי של בוקה ג'וניורס, שאחרי גלות חזר, בגיל 65, לאמן את קבוצת נעוריו

מאת יהודה ארם

ה־4 באוקטובר היה יום בלתי נשכח לכל אלה שבאו לבומבונרה – איצטדיונה של בוקה ג'וניורס, לחזות בחזרתו של קרלוס לורנסו, הידוע יותר בכינוי "טוטו" לאימון קבוצתם. לורנסו, שב־22 בחודש ימלאו לו 65 שנה, נראה באותו יום מרגש ומאושר ביותר. לאט לאט הוא חצה את המגרש, כאשר על פניו חיוך קטן, ומעליו איצטדיון מלא הקרא בשמו.

כאשר הותחם, ימים ספרים קודם לכן, קרא לקהל לחזור למגרש. "בלעדיכם אנחנו לא שווים כלום", הוא אמר, והקהל נענה לו. בכמה משפטים ביטא לורנסו את הרגשתו לחזור ולאמן את הקבוצה, אותה הוביל לשתי אליפויות ולזכיה באליפות דרום־אמריקה בשנים 1976־1978. "לחזור לבוקה, זה לחזור לחיות. בוקה זה דבר יחיד במינו בארגנטינה ובעולם כולו. מי שהיה בו יודע זאת היטב. אני הרגשתי זאת בתור שחקן ובתור מאמן, אפילו אם לא משלמים לך כמה שאתה שווה וקוראים לך 'הלך', כי שנתיים במעודון הזה זה כמו כל החיים במעודון אחר".

לורנסו, שפרש מאימון והתעסק באחרונה רק בגידול, חזר לאמן רק בגלל האתגר הרגשי שמצפה לו עם אוהדי הקבוצה. ללורנסו עבר עשיר ביותר בתור שחקן בבוקה, בסמפדוריה האיטלקית ובנאנסי הצרפתית. את קורס המאמנים עבר אצל האנגלי וולטר וינטרבוטום.

הצלחותיו כמאמן החלו ב־1958, שנה בה העלה את מיורקה הספרדית לליגה הראשונה בספרד. בשנים 62־64, אימן את לאציו האיטלקית וב־64־66 את קבוצת רומא. באותה שנה, 1966, התמנה לאימון נבחרת ארגנטינה, באליפות העולם באנגליה. ב־72 זכה עם קבוצת סן־לורנצו בשתי אליפויות בארגנטינה, וכאמור – עם קבוצתו העכשווית, בשנות ה־70. קאדר השחקנים שיש לו הוא מן הטובים בארגנטינה. לפני כחצי שנה הצליח מנוטי, אז מאמן הקבוצה, להוביל אותה למקום השני. מאז – ההלם עדיין ניכר בהם.

לורנסו לא חושב על האליפות. הוא היה מסתפק במקום בפלייאוף, המקנה לזוכה בו כניסה לאליפות דרום־אמריקה לקבוצות. עד עכשיו ההצלחה לא מאירה לו פנים. הוא זכה בשלוש מתוך שמונה הנקודות, במשחקים בהם הוביל את הקבוצה, וזו שרויה עמוק עמוק בתחתית הטבלה. בכל מקרה, חזר לורנסו הביתה. אומרים שהמזל בדרך־כלל לא מגיע פעמיים, אך "טוטו" לא מאמין בפראזות.

איבדה נקודה, ממשיכה להוליך

מוליכת הליגה בארגנטינה, ראסינג קלאב, הסתפקה אך לאתמול, במחזור ה־9, בתיקו 0-0 בחוץ עם גימנסיה אסגרימה. אבל הנקודה מספיקה לראסינג כדי להמשיך ולהוליך את הטבלה עם 15 נקודות, לפני סן לורנצו ודפורטיבו אספניול (13 כ"א).

שאר התוצאות אתמול: ראסינג קורדובה – ולז סארספילד 2-0, דפורטיבו אספניול – דפורטיבו ארמניו 1-1, ריבר פלייט – רוסאריו סנטרל 3-0, אינסטיטוטו קורדובה – אסטודיאנטס 0-0, אינדפנדיינטה – פרו קאריל 1-0, ארגנטינוס ג'וניורס – יוניון 2-1, ניואלס אולד בויס – טאלרס קורדובה 2-1, פלאטנזה – בוקה ג'וניורס 3-1, סן־לורנצו – באנפילד 0-0.

יהודה ישהרבני

11 מטרים

כל זאת, כדורגל

לי אוחנה: כדאי להיפתח

עדותו של בראון עשויה לסייע לשיר

...ת רוצים את פרסלי ...ל הבלם: "אין כל סיכוי"

هكذا من الاصل

هكذا من الأصل

גבעת חיים זכתה בדאבל הכדורמים

הפועל גבעת חיים, שהשלימה השבוע זכיה באליפות, זכתה אמש גם בגביע המדינה בכדורמים, כאשר היא גברה על הפועל קרית טבעון 9–16. בתחילת המשחק עוד היו הכוחות מאוזנים, 2–2, ומכאן ואילך ברחה גבעת חיים ויצרה יתרון משמעותי של 10–4. זו הפעם השישית שגבעת חיים זוכה בדאבל ובסך הכל זו זכייתה ה־14 בגביע.

את השערים לגבעת חיים הבקיעו טל סנונית 4, ארנון פלג ורמי פריזר 3 כ"א, עוזי הדה, אייל קניץ ועופר פרידמן 2 שערים כ"א. לקרית טבעון הבקיעו בן דוד 4, אבי שנלר ורוני קרן 2 כ"א ותודרה 1.

שפטו יצחק לוד ויאיר סקלי בבריכת מכון וינגייט.

זינגר מועמד ליו"ר הכדורעף

מאת אבי פלד

אפרים (זיגי) זינגר, מזכיר המשמרת הצעירה של מפלגת העבודה, הציג אתמול את מועמדותו לתפקיד יו"ר איגוד הכדורעף בישראל. זיגי, המשמש גם בתפקיד יו"ר ועדת הספורט של מפלגת העבודה, היה בעבר שחקן כדורעף פעיל בהפועל כפר סבא.

טניסאי הדייויס: חיוכים בצ'כיה, אחריהם באו דמעות בהודו. הבאה בתור – איטליה.

מגרשי החימר של סיציליה מחכים לטניסאי ישראל בפברואר

מפגש הבית העליון בגביע דייויס ייערך בפלרמו - שם היו לאיטלקים רק הצלחות

מאת סרג'יו ליבדינסקי וברוריה ביגמן

איטליה תארח את ישראל בבית העליון של גביע דייוויס בטניס על מגרשי החימר של פלרמו, סיציליה. העימות יתקיים בין ה־5 בפברואר ל־7 בו בשנה הבאה. האיטלקים מצטיינים בד"כ רק על מגרשי חימר, ועבור הטניסאים הישראלים, שאינם מנוסים במשטח זה, יהיה זה חסרון רציני. בשלש הפעמים בהם ארחה עד כה איטליה בפלרמו היא זכתה בנצחונות משכנעים: ב־1957 על פולין 1–4, ב־1979 נגד דנמרק 5–0, ואשתקד על פאראגואי 4–1.

ההתאחדות הבין־לאומית בטניס קיבלה את ערעור איגוד הטניס על הקנס שספגה בסך 2000 דולר, בגין אי הופעת שחקני ישראל להגרלת המשחקים בגביע דייויס עם הודו בניו־דלהי.

ההתאחדות קיבלה את נימוקיו של יו"ר האיגוד, דוד הרניק, שטען כי ההגרלה נערכה בשעה מוקדמת בבוקר, 10, בחום רב באוהל, סמוך מאד למועד אימון הנבחרת. עונשה של ישראל הוקל והיא תשלם 1,500 דולרים.

מנסור של הבנות

בילדותו חלם מנסור מאהר מכפר טירה, בן 22, להתחכך עם ספורטאים. זה 4 שנים הוא אוהד מושבע של כדורסלני הפועל ת"א. לא הולך למשחקים, רק עוקב אחר הקבוצה בטלוויזיה ובעיתונים. בשבועות האחרונים הוא מסתובב על הפארקט באולם אוסישקין בצפון ת"א. מנסור מאהר עובד בהתנדבות כעסיין קבוצת הנשים של הפועל ת"א. אורית ברבוט, שחקנית הקבוצה העובדת בבית־החולים אברבאנל ביפו, הכירה את מנסור המועסק שם כבוח עזר לאחיות. היא התרשמה מאד מעבודתו וקישרה אותו עם מנהלי קבוצתה. "תמיד רציתי לעבוד עם ספורטאים, ואני שמח שניתנה לי ההזדמנות לרכוש נסיון. בבית הורי לא מתנגדים לעבודתי עם קבוצת נשים. מצאתי שהבנות בהפועל ת"א יודעות לשמור על בריאותן. הקשר בינינו הוא של מטפל למטופל ואני נותן מעצמי המון" אומר המעסה שותיכנן את סדר עבודתו בבית החולים על־פי האימונים והמשחקים של בנות הפועל ת"א. בתצלום: מנסור מעניק טיפול לתמי גת.

כתבה ברוריה ביגמן, צילם עדי אבישי

מוקד הכדורעף הערב: בת־ים

מאת אבי פלד

המשחק המרכזי במסגרת המחזור הרביעי בליגה הלאומית בכדורעף יתקיים הערב בבת־ים, שם תארח הפועל המקומית את הפועל כפר־סבא. לשתי הקבוצות יומרות לזכיה באליפות ושתיהן עדיין בלתי־מנוצחות.

יתר המשחקים הערב: מכבי חיפה – מכבי פתח־תקוה, הפועל שריד – הפועל קרית־אתא, *הפועל העוגן – הפועל המעפיל, הפועל רמת־אביב – הפועל מטה אשר*, א.ס. רמת־השרון – איחוד עירון.

כדוריד: נבחרת בהילוך עולמי

נבחרת ישראל בכדוריד החלה השבוע בשלב האחרון של הכנותיה לקראת אליפות העולם דרגה ג' שתהיה בפברואר בפורטוגל. בסגל הלאומי, בהדרכת איגור ביאליק, 24 כדורידנים. עד לאליפות העולם תשחק הנבחרת שני משחקים בין ארציים בלונדון עם נבחרת אנגליה (16, 17 בנובמבר) ומשם תמריא לפורטוגל לטורניר בין־לאומי בהשתתפות פולין, איסלנד ופורטוגל.

בתחילת ינואר תופיע הנבחרת בטורניר בין־ארצי בנורבגיה בהשתתפות אלופת העולם והאלופה האולימפית יוגוסלביה וכן נבחרות שוויץ, הולנד, נורבגיה ואיסלנד. כמו כן צפויים, בסמוך לאליפות העולם, שני משחקים בין־ארציים עם לוכסמבורג בישראל.

הגוש המזרחי הבטיח למארגנים: נבוא לסיאול

בריה"מ, מזרח גרמניה ושאר מדינות הגוש המזרחי הבטיחו חד משמעית למארגני אולימפיאדת סיאול כי ישתתפו באירוע העולמי הגדול, בספטמבר 88'. קים צ'ונג הא, נשיא הועד האולימפי של דרום קוריאה, הכריז בשובו מסופיה, שם היה אורח קונגרס הועדים האולימפיים האירופיים, כי קיבל הבטחות ברורות בדבר הופעת ספורטאי המדינות הקומוניסטיות באולימפיאדה. "איש אפילו לא ניסה לרמוז על אפשרות של חרם", אמר. הוא דיווח כי הסובייטים הודיעו לו כי ישגרו לסיאול 600 ספורטאים, מזרח גרמניה הרדיעה על 500, יוגוסלביה על 300 ובולגריה על 200. עוד הודיע כי סגן שר הספורט של בריה"מ מסר לו שארצו תשגר משלחת מיוחדת לסיאול לתהליות מוקדמות, בהן ייבחנו המיתקנים האולימפיים.

"אין איפוא מה לחשוש מחרם קומוניסטי על האולימפיאדה בפי שמאיימת לארגן צפון קוריאה", הודיעו מקורות בסיאול. נודע כי נשיא הועד האולימפי הבינלאומי, חואן אנטוניו סאמארנש, לשעבר שגריר ספרד במוסקבה, מבקש לארגן לו בדחיפות פגישה בארבע עיניים עם מנהיג בריה"מ מיכאיל גורבצ'וב כדי לקבל חיזוק נוסף להודעת ראשי הוועדים האולימפיים של מדינות מזרח אירופה בכנס בסופיה.

בעניין דרישת צפון קוריאה לשתפה באירוח האולימפיאדה אין עדיין תזוזה, מאחר שהצפוניים לא הגמישו עמדתם בדבר שיתופם בנושא זה בשיעור של 50 אחוז.

יוון - חיפה במוצ"ש ברוממה

מאת יונתן הללי

במוצ"ש הקרוב תקיים נבחרת חיפה בכדורסל משחק ראווה מול אלופת אירופה, נבחרת יוון, בהיכל הספורט ברוממה. מחירי הכרטיסים ינועו בין 10 ל־25 ש"ח. הנבחרת החיפנית תודרך על ידי המאמנים יוסי הררי ויריב ורשיצקי. בחמישיה הראשונה ישחקו אבנר שם־טוב ורולאנד יוסטון מהפועל, ג'ו בימין, ג'ון פלאוארס ודורון שפע ממכבי. נבחרת יוון תופיע למשחק בהרכבה החזק ביותר – עם ניקי גאליס ויאנאקיס.

מג'יק חזר יותר קטן

שימו לב לרקורד של מג'יק ג'ונסון, ה־M.V.P של העונה שעברה. הוא ה־5 בתולדות הליגה שזכה בתואר זה בעונה הסדירה ובפליי־אוף באותה עונה; הראשון שזכה שלוש פעמים בתואר הזה בפליי־אוף, בפעם ה־5 ברציפות בנבחרת השנה, עשירי בממוצע הנקודות בקריירה בליגה – 23.9 למשחק; פעם רביעית בחמש שנים אלוף האסיסטים. ובכן, מג'יק הנ"ל הפתיע את חבריו, כאשר לראשונה שב *מחופשת קיץ לאימוני ההכנה לעונה ללא עודפי משקל.*

דו"ח סופי בפרשת מותו של הכדורסלן לן ביאס, שהיה מועמד להופיע אשתקד בבוסטון סלטיקס אבל ימצא אחר שנויים בדראפט נמצא מת עקב שימוש בסמים, לא מצא אשמים בפרשה כיוון שאין הוכחות מספיקות נגד החשודים.

אדי ג'ונסון, לשעבר הגארד של אטלנטה, מוחזק בכלא פולטון לאחר שהואשם בחמש עבירות, ביניהן שימוש בצ'ק לא כשר, נסיון תקיפה, גניבה ונטישת ילד.

טל בן־שחר - גם אלוף נוער

מאת אייל יצחקי

טל בן שחר, שהוא אלוף ישראל לבוגרים בסקווש, זכה כצפוי גם באליפות ישראל לנוער שהתקיימה בשבת במרכז הסקווש ברעננה. בן שחר גבר בגמר על דייוויד גסלבד 3–0. בחצי הגמר ניצח בן שחר את יוני גדמן, וגסלבד גבר על אורן וורמן.

באליפות הנערות זכתה דגנית פילנר שניצחה בגמר את דנה לביא 3–0. מנצחים נוספים: עד גיל 14 – זאב בן שחר (אחיו של טל), עד גיל 12 – סער יוסטמן ועד גיל 16 – אורן נוח.

HI-TEC

הטבלה הלאומית

	מש'	נצ'	הפ'	סלים	נק'
1. הפועל חולון	3	3	–	215–259	6
5. מכבי ת"א	3	3	–	240–285	6
2. גליל עליון	3	3	–	230–270	6
3. אליצור נתניה	3	2	1	246–258	5
4. הפועל ת"א	2	2	–	145–174	4
6. הפועל ירושלים	3	1	2	280–286	4
7. אליצור רמלה	3	1	2	254–234	4
8. מכבי חיפה	3	1	2	287–280	4
9. בית"ר ת"א	2	1	1	175–167	3
10. הפועל חיפה	3	–	3	228–202	3
11. מכבי נתניה	3	–	3	270–230	3
12. מכבי ר"ג	3	–	3	314–259	3

TOP SPORT

יבואני אופנה וציוד ספורט

לפני המשחק היו הצ'כים והישראלים עסוקים במתיחות

מאת ברוריה ביגמן

"שמעתי שאתם טובים ממכבי תל־אביב העונה", אמר ראש המשלחת של סלובאנפט בראטיסלאווה לאריה גבעוני, יו"ר הוועדה המקצועית של הפועל ת"א. "מאין שאבת מידע זה?" שאל גבעוני את האורח מצ'כיה.

"יש לנו כמה מרגלים בארץ שמסרו לנו מידע מפורט עליכם. ראינו בקלטת וידאו את משחק הליגה האחרון שלכם", הפתיע הצ'כי. גבעוני לא נשאר חייב והשיב: "גם אנחנו ראינו קלטת שלכם ממשחק הליגה שהיה לכם בשבת, וכן קלטת ממשחקכם עם הקבוצה מקפריסין בסיבוב הראשון של גביע קוראץ'. אתם קבוצה חזקה מאד". הצ'כי, שהיה המום, ענה: "הא, גם לכם יש מרגלים ?"

אז בא רגע השבירה של השניים. הם הודו שהיו עסוקים בלא יותר מאשר... תרגיל מתיחה מקצועי.

אגב, לפאול ביאז'נובסקי, עוזר מאמן הקבוצה, יש קרוב משפחה שחי בחיפה, אתו הוא ערך אתמול היכרות ראשונית. האורח צילצל לחיפה והציג עצמו בניסן של הישראלי, הנשוי לאחותו שברחה מבראטיסלאווה. רק אחרי דקות ספורות של שיחה קלט הגיס החיפאי עם מי הוא מדבר (השניים מעולם לא נפגשו).

הדרבי בין בית"ר להפועל ת"א יקויים מהתחלה

ועדת הליגה והגביע של איגוד הכדורסל קבעה דרבי תל־אביבי חוזר בין בית"ר להפועל, לאחר שהופסק בשבת בעיר בגלל הפסקת חשמל. המשחק יתקיים בערד, ב־5 בנובמבר. כל הוצאות הנסיעה יהיו על חשבון בית"ר ת"א.

ביום ה' הקרוב, תועמד בית"ר בפני ועדת משמעת, מאחר ששופטי המשחק יצחק רמות ומנשה הרמן דיווחו לאיגוד הכדורסל, שאוהדים מקומיים השליכו בוץ בחדר ההלבשה שלהם ובבגדיהם הושחתו. איגוד השופטים הודיע שאם לשופטים לא *תהיה מקלחת באולם, לא יישלחו בעתיד שופטים לערד.*

המכונית של דאוסן, האשה של אוראנג', הבריאות של טרי - והמשחק של חולון

מאת בן כספית

שרשרת של תקלות שהתרגשה על ראשם של כמה מכדורסלני הפועל חולון שלשום, לפני משחקם נגד הפועל חיפה, גרמה לחששות כבדים בקרב ראשי הקבוצה שהיו מוכנים 'לחתום' על ניצחון מינימלי מול היריבה החיפנית.

זה החל בג'ו דאוסן, שהצליח סוף סוף לרכוש לעצמו מכונית משומשת מדגם טלבוט. דאוסן נכנס לרכבו, בדרכו למגרש, ו... נתקע. הרכב פשוט לא הניע. הוא הגיע למגרש באיחור, ובמצב רוח קרבי במיוחד. כל מי שהכיר את מאמציו המושכים להשיג מכונית בישראל, הבין למה.

קני אוראנג'. אתמול היו אמורים לנחות בארץ אשתו, שלושת בנותיו (בנות שלוש, שנתיים ושלושה חודשים) וחמותו. לאחר שהגיעו לשדה התעופה באוקלהומה והמתינו בו למעלה משעתיים, התברר למשפחה כי חברת התעופה טעתה ולא הבינה עבורם את הכרטיסים המתאימים. האשה, החמות והבנות תגענה כנראה רק בשבת, ומצב רוחו של אוראנג' יישר קו עם זה של דאוסן.

אם נוסיף לכל אלה את מחלתו של ג'יימס טרי במשך רוב השבוע, ייקל להבין את הלחץ במחנה החולוני טרם השריקה. אבל, כזכור, סוף טוב הכל טוב. חולון ניצחה (82־71), דאוסן חילק את המכונית, אוראנג' ממשיך לחכות, וטרי הבריא.

גליל מחזיקה במפתח השוודי

הערב בכפר גלעדי בגומלין קוראץ' נגד אולוויק שטוקהולם

הפועל גליל עליון תנסה הערב (ב־8 בכפר־גלעדי), להעפיל לשלב הבא בגביע אירופה למחזיקות גביע, על חשבונה של מחזיקת הגביע השוודי, אולוויק שטוקהולם.

הניצחון בשבוע שעבר בשטוקהולם (93–95), העניק לשחקני הגליל מקדמה רצינית וחשובה, *ולפחות תיאורטית צריכה המארחת הישראלית לנצח גם הערב.* אבל כבר היו דברים מעולם. שאננות, בטחון עצמי מופרז, או סתם חולשה, עלולים לקלקל לגליל את התכניות.

השוודים, אחרי מסע ארוך ומייגע, יגיעו רק הבוקר לגליל, הזיופר למשחק. העייפות והמורל הירוד מההפסד הביתי, לא יסייעו להם. גליל עליון, אם תדע לנצל היטב את היתרונות שיש לה – תנצח.

ישפטו במשחק ביוזיי אלדע מרומניה ודניאל בס מצרפת. המשקיף יהיה אפרים אטלס מישראל.

מהיכל הנצחון באתונה - להיכל הספורט ביד־אליהו

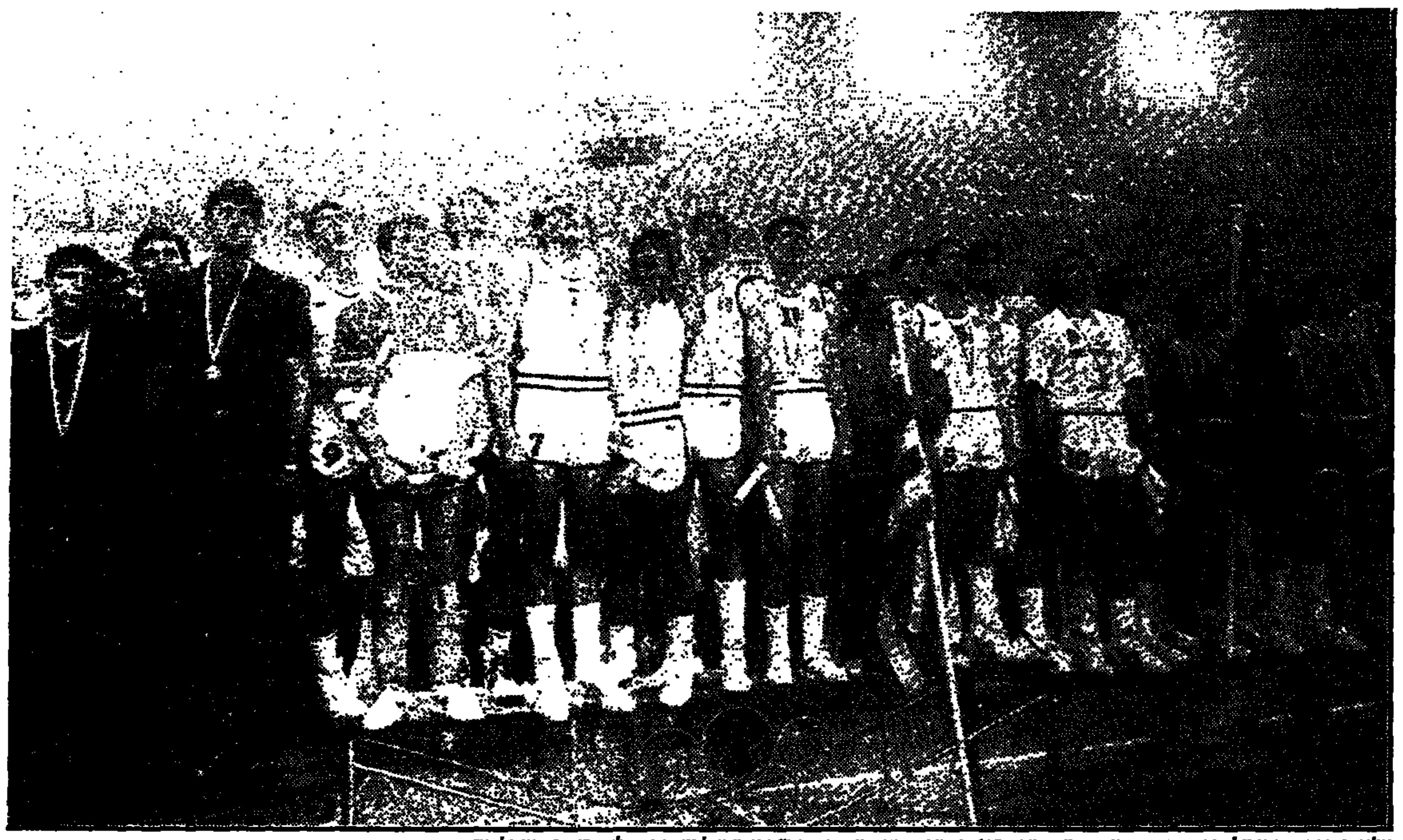

אלופים. נבחרת יוון על דוכן המנצחים עם גביע אירופה 87', כאשר מימין סגניתה בריה"מ ומשמאל נושאת מדלית הארד, יוגוסלביה.

על דוכן המנצחים בהיכל השלום והידידות של פיראוס באתונה, עמדה הנבחרת בלבן־כחול שזה עתה עשתה היסטוריה. נבחרת יוון. כדורסלנים שהחל מהמשחק הראשון שלהם, בבית הקשה של אליפות אירופה האחרונה, לחמו בחירוק שיניים ובשאפתנות אדירה, כדי לנצח.

וכך הם עברו משחק אחר משחק. הקורבן הראשון היתה יוגוסלביה. אלופת עולם לשעבר. 84–78 ליוון. אחר־כך הפסידו לברית המועצות 66–69. גברו על צרפת 82–69 וניצחו את איטליה 90–78 – ועלו לחצי הגמר מול יוגוסלביה. שוב נצחון 81–77, והלאה בגמר.

מה שהיה באותו מאבק אדירים, בין יוון לברית המועצות, נרשם בספר ההיסטוריה של הכדורסל באירופה. 103–10 אחרי הארכה – ומדליית הזהב הוענקה לניקוס גאליס חבריו.

ביום א' הקרוב הם יהיו בהיכל הספורט ביד־אליהו.

מרדכי רוזנבלום

25 באוקטובר
בהיכל הספורט ביד־אליהו

מכבי ת"א לא פוגעת - גם לא ממרחק קצר

ניצחה את מכבי נתניה 92–74 תוך תצוגה דלה ■ מדוע לא שיחק חן ליפין? מכבי אומרת שהוא פצוע, גירסה אחרת מדברת על ויכוח סוער עם עוזר המאמן ויקטור ברוס שבעקבותיו הושעה חן

מאת יוסי רוזנברג

במאזן ההישגים של מכבי תל אביב ירשם אמנם ניצחון ליגה נוסף. לכאורה הכל טוב. אין הפסדים, רק נצחונות. אבל, וכאן נישלח מסר לכל מי שמכבי תל־אביב יקרה לו – האלופה אינה מרגשת.

כן, זו הצורה ההולמת ביותר שמצאתי כדי לתאר את מכבי, חרף הניצחון הנוסף בליגה. היריבה אמש, מכבי נתניה, יכולה לחשוב שזכתה בהישג, רק הפסד של כבוד. אבל הרבה בשל האחות המכבית הבכירה יצאו הנתניתים בשלום מההיכרות הראשונה שלהם עם יד־אליהו, 74–92 לאחר יתרון מוטרי של ת"א במחצית 37־35.

מכבי ת"א היתה אמש חלשה מאד. רק שניים משחקניה היו מעט מעל הבינוני. הרכש קן בארלו עשה את שלו על הגיר. 24 נקודות, 7 ריבאונדים והסימה אחת. השחקן השני היה מוטי דניאל. הבחור ניצל אמש את האשראי שהעניק לו המאמן רלף קליין ונלחם, שמר ועודד את חבריו, תוך קליעות מדוייקות (16 נקודות).

על קוין מגי אין צורך להרחיב את הסיקור מאחר והוא עושה כרגיל את מלאכתו בציון מעולה. הרכז מוטי ארואסטי גילה אומנם רוח נעורים בדקות הרבות שבהם שיחק, לאחר הסרתו של ליפין שלא התלבש. הטענה המכבית הדיפלומטית – חן פצוע. אך יודעי דבר במכבי דאגו לספר שליפין לא שיחק לא בגלל פציעה אלא בעטיו של ריב קולני שערך עם עוזר המאמן ברוס ויקטור באימון האחרון, והושעה מהמשחק.

מכבי ת"א	92	(37)
מכבי נתניה	74	(35)

קלעו לתל־אביב: בארלו 24, מגי 22, דניאל 16, ג'מצ'י 15, קורבליוס 6, ברקוביץ' 4, סימס 3, ארואסטי 2.
ריבאונדר מצטיין: קווין מגי 10.
קלעו לנתניה: סטיק 31, שלכטר ובראון 13 כ"א, כספי 7, רוס 5, בלאס 3, קירשר 2.
ריבאונדר מצטיין: ג'ים סטיק 5.
שופטים: טוד ורוניק ושי סטריקס, היכל הספורט ביד־אליהו, 300 צופים.

לגבי מכבי נתניה – אסור לה לחשוב שהיא בדרך הנכונה. הדאגה שלה צריכה להיות מאבקי ההישרדות עם הקבוצות הקטנות. הרכש ג'ים סטיק קלע 31 נקודות, אבל הוא כנראה יוחלף. הרבה סימפטיה יש לזקוף לזוהיק סטיב שלכטר ולשי כספי – שדאגו לשמור על הקבוצה אמש.

התעלומה הצ'כית נפתרה בעמוד הראשון

הפועל ת"א הסירה בקלות את המסווה מעל חבורת כדורסלניה הצ'כים של סלובאנפט בראטיסלווה, שבאה להנות מזיו ארץ הקודש, ועזבה אמש את מפגש הקוראץ' הראשון באוסישקין עם גרעון של 25 נקודות בלבד, 111–86

מאת ברוריה ביגמן

סלובאנפט מבראטיסלאווה היתה נעלם גדול עבור הפועל ת"א, בדיוק עד שריקת הפתיחה של המשחק הראשון מבין שניים בסבוב השני בגביע קוראץ' אמש. אז התברר שהמדובר לא בהר צ'כי כי אם בעכבר, וההפרש הגבוה – 25 נקודות, אחרי נצחון של הפועל ת"א 111–86, הושג במשחק פרשר ביותר של המנצחת, שהופעתה ברבע הגמר האירופי של מפעל זה נראית מובטחת. הצ'כים אפילו לא הזדמנו בארץ לקראת המשחק הראשון, ואינם מתכוננים להתאמן גם עד הגומלין ביום ד'.

האורחים הגיעו איפוא לישראל ללא יותר מטיול שנתי. את יום אתמול הקדישו לסיור בדיזנגוף סנטר ובקניון בר"ג. היום יטיילו בים המלח ובירושלים. הם רוצים לנצל את הזמן לביקור היסטורי. הכדורסל נראה החלק המשני של ביקורם כאן.

שלוש דקות בדיוק לקח להפועל ת"א להבין עם מי יש לה עסק. אז נכנסו לפערה לה לאבן מרסר ולינטון טאונס, שבתוך תשע דקות דאגו לפתרון סופי ומשכנע של התעלומה הצ'כית 25–9. האורחים קלעו 11 נקודות ב־11 דקות, מאזן דל ביותר לכל הדעות, שאיפשר למארחים חיים קלים בהתקפה.

אחרי 15 דקות כבר הגיע ההפרש לשיאו במחצית הראשונה 45–23. היו אלה דקות מצוינות של "מכונת הסלים" טאונס, שעד להפסקה קלע 22 נקודות, ולאחריה הוסיף למאזנו 6 בלבד. היו אלה דקות טובות של חיים זלוטיקמן, שמאז הגיע להפועל ת"א לפני שנה לא בא לידי ביטוי בגלל ניטרולו מפעילות בעקבות פציעה קשה. זלוטיקמן נתן הצגת כדורסל אחרי המחצית (58–39) והיה מדויק להפליא בקליעותיו. 26 הנקודות שצבר הושגו באחוז קליעה גבוה מאד – שלוש החטאות בלבד.

מי שלא הורגש כלל היה יונתן דלזל, ששותף 10 דקות בלבד, וקלע את שתי הנקודות הראשונות שלו 1.50 ד' לפני הסיום. מרסר, שקטף 7 ריבאונדים, ביצע 3 גנות וקלע היטב – 26 נקודות – התכבד בסל המאה ויצא מיד (2.42 ד' לסיום) בחמש עבירות.

הצ'כים סבלו מיציאתו בחמש עבירות של הענק הבינלאומי שלהם, אוטו מאטיצקי, כבר בדקה ה־25, וחוסר דיוק בקליעות של הקפטן יודי זופא – שהחטיא עד למחצית 10 זריקות מה־13 שניסה – כידי פעם הם ניצלו שאננות וחוסר רצינו תל־אביבית וצימקו עד כדי 12 הפרש. אבל זה היה טוב רק עד שת"א שוב שילבה להילוך גבוה, ברצונה.

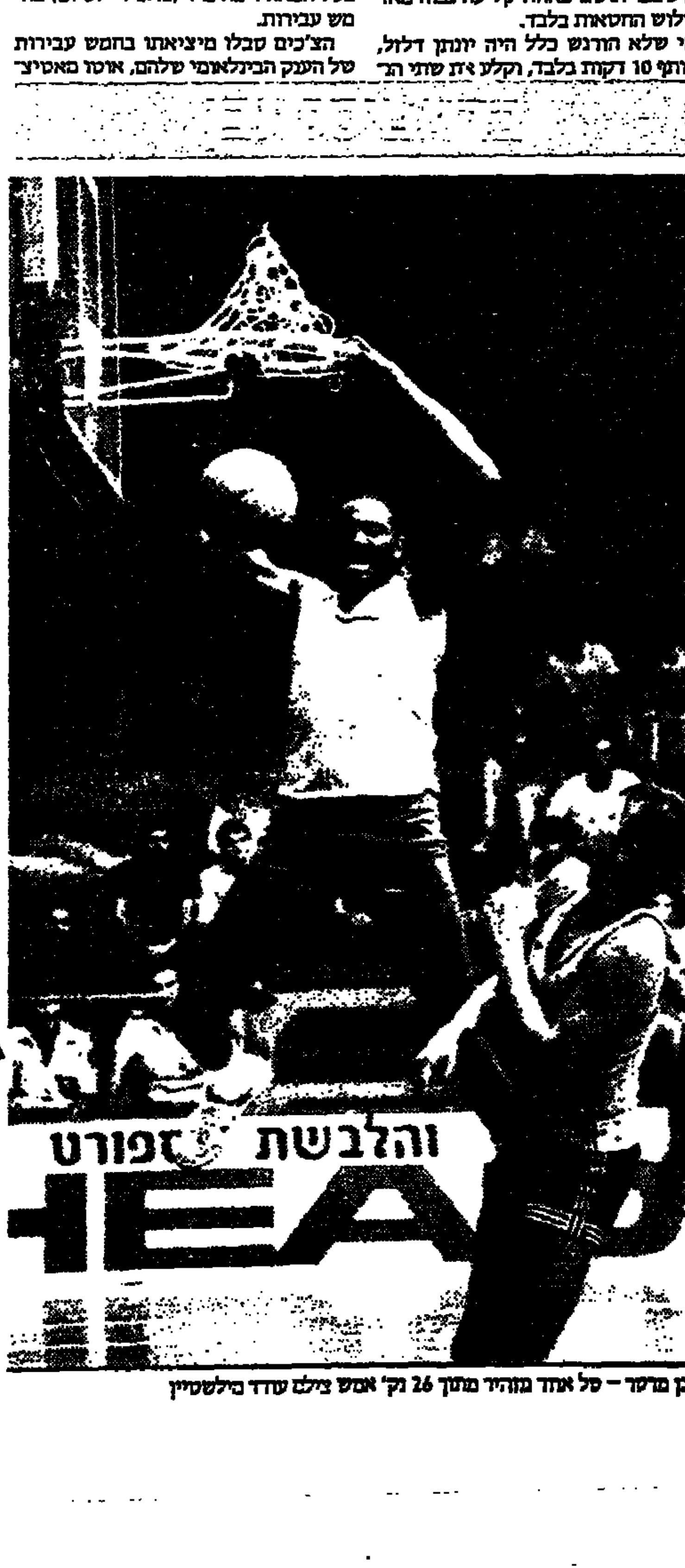

לאבן מרסר – סל אחד מהיר מתוך 26 נק' אמש צילם עודד קלשטיין

ויינקרנץ: זה לא היה קל...

"זה לא היה משחק קל. חוסר המידע על היריבה היקשה עלינו את המלאכה בתחילת המשחק. שיחקנו במחצית הראשונה באורח סביר, אך בהמשך היו לנו עליות וירידות. אני מרוצה מההפרש הגדול שמעניק לנו היקדמה גדולה לגומלין. גם אליו נתייחס ברצינות. אני מחכה למשחק שוטף של קבוצתי במשך 40 דקות של משחק", סיכם משה ויינקרנץ, מאמן הפועל ת"א.

חיים זלוטיקמן: "האמנתי שיבוא היום בו אשחק, ואשחק טוב. עבדתי קשה כדי לחזור לעצמי, וכדי להשביע רצון".

מאמן האורחים יאן בסארוש: "ידענו שמולינו יריבה חזקה ביותר. אנחנו לא כל כך נאיבים שציפינו לנצח כאן. רצינו לשחק יפה ומאוזן. אך לאכזבתי הצלחנו רק חלקית".

הפועל ת"א	111	(58)
סלובאנפט	86	(39)

קלעו להפ"א: טאונס 28, ברסר וזלוטיקמן 26 כ"א, אייבוס ולאסף 9 כ"א, דלזל 4, ארליך 3.
ריבאונדר מצטיין: אייבוס 13
קלעו לסלובאנפט: זופא 24, קיבריצקי 14, תומאס 13, יעקובוביץ' 12, פרוחסקה 11, מאטיצקי 10, פטרושקה 2.
ריבאונדר מצטיין: מאטיצקי 6.
שופטים: אלדה ורומניה) ובס (צרפת), 1000 צופים באוסישקין.

כדורסל נשים

אמש במחזור הג' בליגה הלאומית לנשים בכדורסל: הפועל גלבוע – אליצור פ"ת 34–81 (גודפינקל 19), מכבי ת"א – קרית־מוצקין 62–80 (אורלי קסטין 22), הפועל ת"א – אליצור ראשל"צ 38–87, אליצור ת"א – ירושלים 37–104 (גרוסמן 37 נקודות), בני־יהודה – קרית־אונו 71–82.

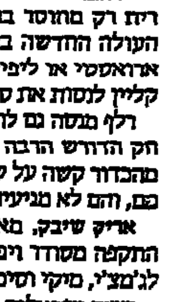

אריה מליניאק
מתפרצת

מכבי איבדה את [illegible]

למכבי ת"א יש בעיה. זה נכתב, וידוע גם למכבי נתניה, שהחליטה לא לוותר על המשחק, וזו הסיבה שגם אני העדפתי את יד־אליהו על קוראץ' באוסישקין. לא הצלחתי, בהצצה אחת, לאבחן את מקור הבעיה, אבל ברור שרמת המשחק הנמוכה של מכבי ת"א מקורה בחוסר בטחון.

השחקנים והספסל נמצאים בלחץ, הגורר שגיאות בפעולות אלמנטריות, איבודי כדור, החטאות ממצבים בטוחים וחוסר תיאום בהגנה. התל־אביבים לא מצאו תשובה לחסימות פשוטות, שהותירו נתניתים חופשיים תחת הסל.

חוסר הבטחון נובע מהאבסורד שכמעט כל המכבים חייבים להוכיח עצמם. וילי סימס, מוטי דניאל וקני בארלו מופיעים עונה ראשונה במכבי וצריכים להציג בסוף כל משחק קבלות. את מיקי ברקוביץ ומוטי ארואסטי מספידים כבר שנתיים. גם להם חשובה כל דקה ונקודה. גרג קורנליוס מנסה להוכיח שבכוחו להשתלט על החלל שהותיר האווי לאסוף. אפילו דורון ג'מצ'י, שחייב להבהירנו ארבע שנים, צריך, לאחר שמיקי הוחתם מחדש, לעלות כל ערב לפרקט כדי להוכיח שהוא כבר הכינור הראשון בתזמורת.

לפני הכל, יש למכבי מאמן חדש, שמנסה לשנות תפיסת משחק בקבוצה שמחצית הרבבה הוחלף. עד כמה שישמע הדבר מגוחך, גם הוא – למרות תפקיד המוהיד – צריך להוכיח עצמו. זה קשה ומעצבן, וזה מורגש.

לדוגמא: מכבי ת"א, ששטרה בארבע השנים האחרונות אורית רק מחוסר ברירה, פתחה אתמול את משחק הבית מול העולה החדשה באזורית 2–3, שלא עלתה יפה. מקומם של ארואסטי או ליפין היה שמור מאז ומתמיד, ואתמול המשיך קליין לנסות את סימס כרכז. את מוטי זה בודאי לא שימח.

רלף מנסה גם להנהיג משחק סטירות בהתקפה. זהו סוג משחק הדורש הרבה ויותר על הכדור ותנועה בלעדיו. הפרידה מהכדור קשה על שחקנים חסרי סבלנות, שעסוקים להוכיח עצמם, הם לא מגיעים למצבי קליעה בהתקפה מסודרת.

אריק שיבק, מאמן נתניה, יכול להיות שבע רצון ממשחק התקפה מסודר ויפה, ומהחילופים בהגנה, שכמעט לא הותירו לג'מצ'י, מיקי וסימס זריקות ממצבים חופשיים.

ששה ישראלים שותפו מול עשרה ילידי ארה"ב. שניים מהם הצטיינו: שי כספי בנתניה (מחצית ראשונה מצויינת) ושחקן ההגנה של המשחק, מוטי דניאל מת"א, שהוכיח שאין סיבה שפעילותו הברוכה בעורף תבוא על חשבון ההתקפה (16 נק').

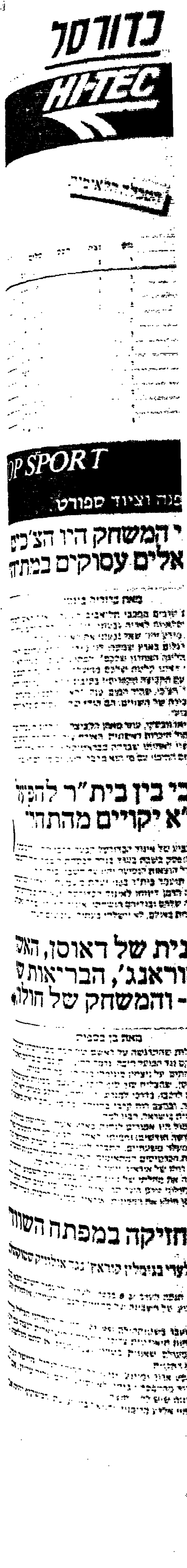

هكذا من الاجل

مكتز من الاهل

קריירה לוח מעריב

בשיתוף עם THE JERUSALEM POST

המשרד הראשי: בית מעריב, רחוב קרליבך 2, תל-אביב מיקוד 132 67. טלפון ישיר למסירת מודעות: 5611111 (רב קווי). מחיר מודעת מינימום (8 מילים): 80 ש"ח. כל מילה נוספת: 10 ש"ח (המחירים כוללים מ.ע.מ). מחיר אחיד לכל ימי השבוע (כולל ערב שבת וחג) מחיר מודעת "מחוץ" בגודל 1 אינץ' למשך שבועיים 287.50 ש"ח (כולל מ.ע.מ.)

הצעות עבודה 3000

הצעות עבודה 3000

עבודה 3000

מפתח ל"עבודה"

(מדורי המשנה מסודרים על-פי סדר הא"ב)

אופטיקאים	3020
אחזקה ותחזוקה	3030
אחיות וכח עזר	3040
אינסטלציה	3060
אריגה וסריגה	3070
ביטוח	3075
בייביסיטר	3077
גזרה ותפירה	3080
דיילות ודוגמנות	3090
דפוס	3100
הנהלת חשבונות	3120
חוקרים	3140
חיילים משוחררים	3160
חשמל ואלקטרוניקה	3200
טבחים וקונדיטורים	3220
טכנאים/הנדסאים	3240
יהלומים ותכשיטים	3280
כימאים	3283
כלכלה וניהול עסקים	3286
לבורנטים ורוקחים	3290
מבית לבית	3295
מדריכים/ות	3297
מהנדסים ואדריכלים	3300
מזכירים/ות וקצרנים/יות	3320
מוסיקה ובמה	3330
מורים ונוער	3340
מוכירות	3350
מחשבים ותוכנה	3355
מחסנאים	3360
מכונאי תעשיה	3361
מסעדות ומלונאות	3363
מפיצים וסוכני מכירות	3365
מפעילי ציוד מכני	3380
מציל"ים	3385
מרצים	3390
נהגים	3440
נוער עובד	3450
סטודנטים יות	3460
ספרות וקוסמטיקה	3480
ספרנים/יות	3490
עובדי בנין	3500
עובדי חקלאות וגינון	3505
עובדי מוסך	3510
עובדי מתכת	3520
עובדי ניקיון	3540
עובדי סעד וקהילה	3560
עוזרות ומטפלות	3600
עורכי דין	3620
פועלים/ות	3640
פיזיותרפיסטים ומעסים	3645
פיסיקאים	3650
פקידות וקבלות	3680
פקידות וקבלנות	3720
פרסום	3722
צבעים	3725
ציוד והנעלה	3730
ראשי חשבון וחשבים	3733
רופאים	3736
רפואת שיניים	3740
שליחים/ות	3760
שמירה ואבטחה	3800
שרברבים ורפקאים	3845
תכנון ותריכה	3860
ביקוש עבודה	3880
הכשרה לעבודה	3920

דרוש מבה לחצי יום. דרוש חשמלאי רכב. 9343345 (15278)

לטפול ראש פ"ח דרושים/ות מתולקים/ות לעבודה במשמרות 03"9227482, 03"9222647 (15959)

למחסן אלקטרוניקה בחור לאחר שירות + רשיון נהיגה. 03"830992 (16505)

דרושה עובדת בעודה לעצמאי יוזמי בעסק. 03"290316 (16634)

דרוש מחשבים בייעוץ אלקטרוניקה...

דרושה מעצבת פנים בעלת ידע בפרספקטיבה

עם נסיון לעבודה קבועה טלפון 03"823589 03"530014 (26441)

לחברה המייצר מוצר חינוכי ייחודי (ופמוט רשמי) דרושים

מורים, אנשי חינוך

בשנת חופשה

ואנשי מכירות

בכל רחבי הארץ.

מבין המשרים יבחרו בנוסף

1. רכז אזור חיפה והצפון

ל"יעד" דרושים

מלחימות מעגלים מודפסים — שכר גבוה • 5 ימי עבודה בשבוע • נסיון מוקדם לפתוח

מרכיבי מעגלים מודפסים — שכר גבוה • 5 ימים בשבוע • נסיון מוקדם לפתוח

עובדים כללים — במשמרת 14:00–22:00 בערב

כתבנית אנגלית — לעבודה קבועה או בשעות גמישות באזור הרצליה וצפון

מבלטן — 5 ימי עבודה בשבוע בר"ג

כוון מכונות/עיבוד שבבים — 5 ימי עבודה בשבוע בר"ג

מחסנאים/עובדי ייצור — לעבודה בשעות הבוקר במפעל בבני ברק

מהנדס סוג 3 — עם 3 שנות בתעשייה

חשמלאי תעשייה מוסמך — 5 ימי עבודה בשבוע

מכונאי קירור — לעבודה 5 ימים בשבוע בר"ג

מכונאי אחזקה — לעבודה במפעל משמרות בר"ג

הנדסאי אלקטרוניקה — 10 שנות נסיון במפעל תעשייתי

נערים/ות לפני גיוס — תצי שנה לפתוח לפני גיוס לתפקיד קופאי/ת בחנויי מזון, הרצליה, כ"ס, רעננה, רמה"ש ורמת אביב. משכורת שכר גבוה

מכונאי מלגזות — לעבודה באזור צה"ל

בוגרי מכינה/מכונאות רכב — לעבודה בהרצליה • 5 ימים בשבוע • אחרי שרות צבאי

ספ"ית — לעבודה בר"ג • שכר גבוה

* * *

"יעד" ר"ג, הראה 6 03"724359, 03"734288/9, 03"731744 הרצליה, סוקולוב 34, 052"547777, 052"541959 (26457)

דרושים לעסק בתל אביב

1. פקידה כללית מוסמכת עבור תמלילים + ידיעה בכתיבה באנגלית 2. פועל כללי צעיר אחרי צבא. שעות העבודה 07–15.30 30 טלפון: 03"5615064 (26404)

"מולה סנפר" שרותי צילום אופנה ויופי דרושים לעבודה קבועה:

1. ספרים/ות 2. עוזר ספרים 3. שליח. טלפון: 03"231013, 03"218463 (26411)

לספעל בקבוץ אשדות יעקב איחוד דרוש

חרט, כרסם. הפרטים יתנו לבעלי נסיון במכונות פלסטיק. אפשרות קליטה בקבוץ או לפנות בכתב עד לשורד. לוז מוצרי פלסטיק אשדות יעקב איחוד. (26954)

למשרד נסיונות דרושה מרכזנית למשרה מלאה, ידיעת עברית ואנגלית הכרחית, לפנות לרחוב 03"5449196 (9266)

דרוש בחור מתל-אביב לעסק לתפוח קיוסקים + רשיון. 03"5390718 (23589)

האוס לתמציק מקצוע ע"י מכונאי הסוה נ. פוסטר מכוס 03"5746459 (23795)

למפעל מתכת דרוש מנהל עבודה/ה צור. בשרון. רצוי בעל נסיון. 03"5370361 (23829)

דרוש עובד לעבודה פזיה בחנות ספר מאי להרצליה 03"5371529 (23995)

דרושה מפ"ס לאחר שרות צבאי לעבודה בבני-ברק. 03"5702148 (24544)

לעובד חשבוניות היהודים, קפלן 17, דרושה עובדת (24817)

למבצע ארצי, דרושים רכזים, בכל הארץ, לבעלי כושר ארגון וניהול יתר לי רכב, מתאים למורים, סטודנטים ואנשי קבע משוחררים 03"660441 (25557)

דרושים חופפת בחור – רקע מכני, מחסנאי "אוריון" 03"263165, 03"716751 (25781)

O.R.Status

איוש והשמה לבכירים

O.R.S מקבוצת

טלפון: 03"202460 אסתר

כיכר נמיר 130 תל-אביב

★ מנהל שיווק

★ הנדסאי מחשבים

3 שנות נסיון, ידע בשפת C, אפליקציות ב-C.N.C

נא לפנות אל אסתר 03"202460 (26955)

טובר מקצועי לחנות לאביזרי רכב בר מתהאודות. 03"474700 03"402655 (25045)

דרושים עובדים מאור ת"א לעבודות סבלות, במשמרות, בשכר גבוה. 03"5462723 (26389)

לחברת תיירות דרושה פקידה למכירות. שליטה מלאה באנגלית. רצוי שפה אם. רצוי ידע בהדפסה. נסיון קודם. שעות העבודה ימים א'-ה' 08:00–15:00. בפרטים נא לפנות טלפונית: 03"650863 (8861)

עובדים ללא נסיון למפעל מקסמטיקה בפתח תקווה בשעות 15:00–22:00, 5 ימים בשבוע. תנאים טובים. 03"7518414 (8901)

"רשת עמל"

המכללה הטכנולוגית "עמל" חדרה

דרושים מידי!

★

מהנדס אלקטרוניקה — משרה מלאה — לתפקיד ריכוז והנחיית פרוייקטים (במכללה להנדסאים לסמכויות)

★

מדריך לחשמל רכב — משרה חלקית

★

מדריך עיבוד שבבי/ריתוך — משרה חלקית

★

מועמדים בעלי הכשרה ונסיון מתבקשים לפנות להנהלת בית הספר. לבית הספר לטכנאים והנדסאים

רח' אלון 45, חדרה

טלפון: 06"336731, 06"333991

(26931)

דרושות עובדות מאזור ת"א לעבודה במשמרת הלילה, 12 שעות לשנה, אפשר רק למשמרות. 03"5462723 בין השעות 09:00–15:00 (26388)

לחברה מרכזית בת"א, דרושים פקידים + אחזקה, כתיבה מהירה, לבעלי רכב. 057"71116, 057"39149 (26399)

יוצאי קיבוצים בטוח הקמעה – דרושים בתקני ידע. 052"572624 (26518)

דרושים למתקנת תחזוקה בתל-אביב: מכונאי, חשמלאי מוסמך, טכנאי מוסמך. 03"336231 322–3 (26522)

עובדים/ות בלתי מקצועיים, בתנאים טובים, לעבודה קבועה. 053"347377 (8140)

לחברה תעשייתית שיווקית גדולה

דרוש איש כספים

★

לשוקים רבים, השכלה תיכונית לפחות. ידע נרחב בספורט, ניסיון בתחום משאבים ותוכנות. יכולת לשירות ולקיום מגעים. בעל כושר ניהול מקצועי

אפשרויות קידום לבעלי יוזמה ופוטנציאל ניהולי

מועמדים מתאימים יפנו בכתב ל' בצירוף קורות חיים ונסיון קודם אל ת.ד. 3951 פתח תקוה 49517 עבור "איש כספים". סודיות מובטחת. (8403)

למפעל רעפי אקרשטיין דרושים עובדי ייצור

לפנות לטלפון: 03"9612329 (8518)

למפעל תעשייתי

בגוש דן דרושים:

★ מכונאי אחזקה

★ חשמלאי מעשי/מוסמך

● לאחר שרות צבאי ● בעלי נסיון בעבודה ● העבודה בר"מ במשמרות ● מורים לאיזור גוש דן. המתאימים יפנו לטל' 03"5752355/6 בין השעות (9310)

משכיר מכונות אריזה במפעל מזון, באזור תעשיה חולון. 03"801389 (8709)

טובר לסימוקס, בהרצליה, להתקשר בין 13:00–14:30 052"575818 (8797)

דרוש נהג לעבודה לילה בקיבוץ בתניה 053"28731, 053"344397 (8800)

דרושים יונים ונווטים אדונים לחרקים מאות בתחום אירוע וכבשים מכולים בכל רחבי הארץ. המשוררים יכולים בכתב לח"ד 1251 ירושלים. (8846)

לבורר – ראשי, חולון, דרוש שכיר אחרי צבא לטשרה מלאה 03"845645 (8929)

רצפים נכבדים לעבודות מתנדבות מבצר רמה 03"621717 (8913)

רפרטיס וקידום מכירות, רצפה הכדי סה נבוה מובטחת ונסיון יתרון 03"829590 (9323)

לחנות סטימצקי בתנב"ג

דרושים

עובדים

למשרה מלאה

★

ידיעת שפות: עברית ואנגלית – חובה, שפות נוספות – יתרון.

★

לפנות למנהל חנות סטימצקי בתנב"ג החל מיום א' שעה 10:00 (9358)

דרוש צעיר לאחר צבא + רשיון רכב במחסן מוצרי משכורות. 03"5790006 (8284)

"מגל" מוזר בירושלים מחפש עובדת מתאימה, עדיפות לשנאת קרבן או סטנ. 03"473936 (6495)

אקדמאי/ת לעריכה והגהה של סיפור מכונת. שפה אם אנגלית, לשעה א'-ה'. 052"78311/2/3 (8501)

בחורים בוגרי תיכון, יוצאי צה"ל, לעבודה מיידית, עבודה מחוץ, ארנב, יותר בכר 03"282257,8 (9109)

O.R.Status

איוש והשמה לבכירים

O.R.S מקבוצת

טלפון: 03"202460 אסתר

כיכר נמיר 130 תל-אביב

★

מכונלת מזון — מהנדס מזון/כימיה

הנדסאי בכיר 5 שנות נסיון בתעשייה – רצוי מזון, נסיון בתפקיד מזון. יכולת ניהול. מקום עבודה – צפון הארץ

★

מהנדס מכונות בכיר ל"מנהל אחזקה קונצרני"

רקע מכני רחב, נסיון רב באחזקה (קווה), חלק עם ספקים וקבלנים רצוי בתעשייה התהליכית. מקום עבודה – צפון הארץ

★

מהנדס אזרחי

5 שנות נסיון בתחום הבנין קונסטרוקציות למבני בטון טרומי ופלדה – ת"א

★

מהנדס תעשייה וניהול לסגנון מח' הנדסת ייצור

4 שנות נסיון בתפקיד דומה במשק: עין מוצר, שיפור מוצר, שכר גבוה, תקני זמן. מקום עבודה: חיפה/מפעל ישראל

★

מהנדס מפעל – מהנדס מכונות

3 נסיון עיבוד פח, אחזקה, פיתוח ביקורת איכות מוצרים. ראשל"צ וזרחה

★

נא לפנות אל אסתר טלפון: 03"202460 ולהביא בבקשה תולדות חיים כ"ב המקום (9349)

"יעד" – ביה"ס המרכזי להכשרת מלווים

קורס מלווי קבוצות לחו"ל

הסתקיים ב: תל-אביב

תל-אביב, ויזא 9, טלפונים 03"224531, 03"236914 (9494)

להוצאת ספרים "מודן" דרושים עובדים למחסן ספרים עבריים

לאחר שרות צבאי מלא לפנות לאורית 03"333189 (16838)

דרוש עובד למחלקת מכירות בחברת תקליטים

להתקשר לחיפוי 03"7519977 (16845)

לחברת "קריסטל" דרושים מדגימים למוצרי חשמל

בעלי רקע מכני ובעלי רכב. מכסים יעקב שר אשקלון 03"7520819 (16863)

רכביד מעליות ביהושה, דרוש אדם לסיפול כגון במעליות, רשיון למסכה הכרחי. 052"448212 (8802)

למפעל בקריית-אריה, מתמטיקין + רשיון לרכב. 03"9230773 (17180)

צעירות מאת מתל אביב למכירת פרחים בבורב. 03"235490, 03"443933 (17204)

"פילת"

אגף מיון והשמה

דרושה

תעמלנית רפואית

כישורים:

★ השכלה פרא-רפואית

★ שליטה בשפה האנגלית

★ רצוי נסיון קודם בתחום

נא להפנות קורות חיים ל"פילת" במרכז דרך פתח תקוה 114 ת"א 67012 משרה 5120 (9557)

"לימון בריח", תעשיית מוצרי בחזון מרכזית דרושים– 1 שכר מד כל, עם נסיון של 5 שנים בניהול מכלים. סכבנים ועובדות כימאי 2, רכזי מכירות, 3. מתקינים עם נסיון, 4 סמכים מבית לבית, 5. מנהל "יצור". לפנות איכות תנאי שכר הולמים. 03"5516021, 03"5519536 (17909)

לשפודר תיווך, סוכן מכירה + רכב, רצוי נסיון. 03"286522 (19681)

בחולון מזכירה מעשה באנגלית להנהלה של חומר מכבי. 03"5562553 (20258)

למרכז עיצוב יהלומים, מקבלים מקטם ומכבים אצל שוי מורים רציניים. 03"293933 (20266)

"ידיד" 03"5059407, 03"999440 עובד מוסך, מכונאים, מכונאי צמח קרקע, מכונאי מפעלים, אשר מכירות ומורים לאנליה ומחזוקה. (22057)

לחברה לעבודות נקי, דרוש מקצועי במשרה + רשיון נהיגה. 03"5440166 (25381)

דרוש עזר מתאמר לעבודה בפיזור אר פתח תקוה. 03"9118791 (13271)

לבית אריזה "אסיף" דרושים עובדים, רצוי צבעונים. 03"835363, 03"815728 (22600)

עובדים במחסן תעשיה בשטח ביאות הקנה. 03"458050 (22759)

הכנסה גבוהה!!! לצעירות נאות ואמר ליעוצות בשרותי ליווי בכל הארץ. 03"249326 (23947)

לחנות לאביזרי רכב, עובדים להרכבה + מכונאי למוקצי רדיוטרים. 03"370507 (25396)

נוהג לרכב פרטי, בחזקי הארץ, 03"771059, 03"463714, וקמה. (25456)

עובדת לבטק בעלת נסיון, אחרי צבא – מפעל, בתיא. 03"515134, 03"7515134 (25477)

דרושים/ות עובדים לפרז/אחרי צבא, סטודנטים/ות לעבודה מעולה בתכנון ובמבנה ולטיפת מסמכים. שעות העבודה 07:00–15:00 (אפשרות לשמורות). 052"557713/4/5 (25478)

בחורים/ות מעבדה/ים + ברשיון נהיגה, לעבודה בבתי מלאכה, אגוד. "יוסף" 08"473832, 03"289505 04"670373, 04"709284 (25324)

לחברה קבלנית לבנין דרושים: מהנדס ביצוע ומנהל עבודה בעלי נסיון של 5 שנים. 03"993288, 03"9640005–6 (26542)

לשיפוצים!!! אדם מקצועי לעבודות שמות, תנאים טובים. 03"9228899 (25482)

לאשר אורטופדיה מתקדמת בע"מ דרושים לעבודה ברמת גן

1. ספ"ם — מתמצא בקיד מכני

2. פ"ס — פקידה/ה מכירות

3. בוגר בית ספר מכני

4. חניכים — בני 16.

פרטים בטלפון 03"732681 רמת גן קריניצי 8. (26740)

למשמרת לילה בלבד בר"ג, דיד "נלי" הרמונה אמתית לאדם עידן. בעל יכולת להפעיל ציוד אלקטרוני. בתחום המבין, לחגים, הבשרה רק לאדם ישר ואמין. אפשרי רבה. 03"479814 (13108)

"ילדי ישראל" מחשבים מרכזי דרוש אורז, בוגר תיכון אחרי שרות צבאי. השכלה מקצועית, יתרון. עבודה במשרה מלאה. 03"494511 (26033)

"דון" שרותי כ"א דרושים בעלי מקצוע מכל הסוגים

פקידים נהגים, מכונאי ריתר, כוון מסגרים/רתכים, ארגז, עובדי אחזקה, מכסף, חרטים, כרסמים, מזון רכב ומעובדים בכלים. 03"846583 (14289)

מפעל לאספל עולים, טמהה + נסו ראשיר. 08"470990 08"460773 (24131)

עובד לאוסף ובריכה + רשיון נהיגה, תנאים טובים. 03"377594 (7315)

דרושים חיים: 03"9222371, 03"9244416 לא מקצועי/מקצועי בכל התחומים עם קבע עבודה טובה, פרנסה טובה אפשרות קידום בתנאים טובים (7922)

ל"אורסוס" עובדים/ות אלקטרוניקה, גם יובכי ניסיון, לחל"אביב, הרצליה, ראשון לציון. ארוחות והסעות. 03"476060 (7743)

ל"רונק" בקיון דרושים עובדים למפעל קה צילום, בעל רקע 03"790216 לכד שה. (13123)

בפתח תקווה לייצור משוחים מזון, למתאימים 5 למטה 03"909725 (14267)

3000–8000 דולר

אם את צעירה יפה חכמה עם הופעה וראש פתוח בואי להיות נערת

V.I.P

החברה מס' 1 לליווי ואירוח תיירים ואנשי עסקים בארץ ובחו"ל ברמה הגבוהה ביותר

03"5464514 (14310)

לספיר מעליות בהמשך, שמירים להרכבה במעליות 052"448212 (15684)

עובדים (אפשרות לסטודנטים) למשמרות בשעות: 07:00 בבוקר עד 14:00, משמרה 14:00 עד 21:00 (משמרת ערב לא בכל שבוע). 03"203029 (17757)

מנהל עבודה לפיתוח, פאיזור פתח תקוה. 03"9085507 לא בשבת. (15335)

[illegible]

חוק ההזדמנות שווה בתעסוקה תשמ"א – 1981

לפי חוק זה אסור להפלות לקבל אדם לעבודה מחמת מינו או מהסוג ההזמנה עוסק או פועל, אלא אם משמעות האופי או מהות של התפקיד מחייבים זאת. אדם לעבודה ממעמד הבעתם נפסל לעשותם שרף החוק.

להוצאה לאור מהמובילות בענף דרושים

★ סוכנים להפצה מבית לבית

★ עדיפות לבעלי רכב

★ לפרטים:

03"789227

בין השעות 9:00–15:00 לבקש את יוסי (7271)

5000 ש"ח!!!

הכנסה לצעירה יפה והרפתקנית

"פרסון" שרותי ליווי 03"657566, 03"5101929 03"5101331 (19911)

דרושים עובדי ייצור למפעל מזון בתל-אביב

עד גיל 45 גברים, בהפיל 65 לנשים, משמורות, 1400 ש"ח "סאור" אנשי 03"336079, 03"333420 (23226)

אלקטרוניקה. החברה המתקדמת דרושים + רקע מכני 03"377421 (24673)

למפעל שלכים הרצ'ר דרוש עצמאי לשעבד בעל נסיון רב. 03"5400258 15:00 (20148)

לתכנן הוא דרושות מתלמידות מסודרות + מתלמדות + פקירות. 03"223235/6 (20904)

[illegible]

"רווחה" שרותי אחיות מטפלות וכח עזר 24 שעות ביממה

דרושות אחיות, מטפלות, כח עזר לסיעוד ברמה גבוהה, תחתות בית. טלפון 03"848745, ו'1030 לילה: 03"5521030 (26502)

קבוץ מעברות (לינה משפחתית) מעוניין באחות מוסמכת למטרות קליטה

להתקשר בשעות 07:00–12:00 053"682626, 17:00 ואילך 053"682525 (26916)

"אדם לשרות אדם" ארגון גג לטיפול סיעודי

מוקד לסיוע סיעודי 24 שעות ביממה בבית ובבית החולים

טיפול מקצועי ברמה אחזותית

אחים/ות חובשים/ות

סטודנטים/ות, ברמה גבוהה, לעבודה קבועה הסית, שכר גבוה + תנאים סוציאליים, לרצינים המתאימים אחר טיפוק – מיפול בנר צה"ל

03"5464293, 03"5464395, 03"5461727/8, 03"5464815

שרות עם כל הלב!

(9290)

דרושות אחיות וכח עזר לבית אבות "נחמה" ברי"ג, רח' עוזיאל 163. 03"741325 (9502)

אחיות!!! חובשים!!! דרושים לעבודה מיידית

תנאים מצוינים "יורד" 03"256686 (26604)

לאחים/ות, אנשי רפואה, בעלי נסיון בעבודה באזור ניתוח, מיפול נמרץ/קרדיולוגיה – הזדמנות יוצאת מן הכלל לקריירה, הרפואה בתבירות, תקינה ותוספת, המפורסמת רשמי, השמש ציוד רפאי לפסיקטן הגריאת, הרפואה באר שבע... 03"297741 משרה 134 (8936)

לסיפור שרותי סיעוד דרושות אחיות מטפלות, חובשים לעבודה ומנוסים קבועה. 03"9232828, 03"9246464 (21645)

לבית אבות חדש ברמת גן דרושות כוחות עזר מיומנות

טלפונים: 03"775534, 03"5744222 (26891)

לבית הבראה והחלמה "שלומי" בבת-ים דרושות: אחיות/ים למשמרה לילה. 03"5173967 בין השעות: 9:00–12:00 (16112)

לבית אבות סיעודי ברמת גן, דרושות: אחיות/ות וכח עזר מיומנים. 03"778052-5 (10587)

אנגלו סכסון שרותי אחיות 24 שעות

03"228747 03"210604

צוות מקצועי ומסור מיפול נמרץ מיפול בקשישים ובילדים, פיזיותרפיה ועוד (20512)

אופטיקאים 3020

דרוש סוכן מקצועי לאופטיקה לקוי יבאותם. 03"653305, 03"657112 (5889)

אופטיקאי מכבאי מעבאי. תנאים מצוינים. 15 בית פלק הדיזנגוף. 03"415921 (17481)

ברמת גן דרוש מכבאי אופטיקה מוסמך + בעל רקע פקח. 03"720871 (11712)

אחזקה ותחזוקה 3030

ספורי כשרי אחזקה לספקל באיזור פתח תקוה, תנאים טובים למתאים. 03"245222 (21300)

לחברת שיפוצים איש אחזקה, רצוי רשיון לקבוצה. 03"498151 (20939)

למפעל לפלסטיק בחולון, טחר מקצועי לאיש אחזקה. 03"809693 (23842)

לחברה מסחרית, אחראי תחזוקה לכב ציוד וכלים. לכתוב לת.ד. 8173 רמת גן (26334)

למפעל מזון בראשון לציון דרוש איש אחזקה + ידע במערכות חשמל/פיקוד, חשמל, ונסיון מוכח. 03"471322 (25902)

דרוש איש אחזקה לספקל לפאה בבני ברק. 052"23291 (11724)

אחיות וכח עזר 3040

מוסמכים ומעשיים חובשים קרביים לכל הארץ. 03"9650903 (20746)

למוסד לקשישים דרושים/ות אחיות וכחות עזר, לפנות אישית לנוף ים רחוב 38 רמ"ג בין: 9:00–12:00 בבוקר. (23045)

אינסטלציה 3060

ל.י.ב. קודון אינסטלטורים ועוזרים לעבודה בתשפה לת"ר. 03"477372 (23494)

אינסטלטורים מוסמים ועוזרים, תנאים טובים (באזור המרכז) 03"7518910 (8095)

לחברה קבלנית לאינסטלציה דרושים שרברבים בעלי נסיון. 03"358774 03"362068 (25566)

אריגה וסריגה 3070

"ירחר" סורג לסכונות עובדים "קסטל", תנאים מצויינים. 03"290911 (12245)

דרוש סורג למכנות מעשה לסריגה, המשמר בבני ברק, אפשר גם מעשר. 03"741178, 03"776045 (17502)

למפעל סריגה בפתח תקוה דרוש עובד מתכנן לסכנות, הפרטה, העבודה בשמורת, שכר 1,000 ש"ח. 03"9234187 (21059)

למפעל סריגה סורג למכונות שטוחות. 03"815225, 03"825759 (11582)

ביטוח 3075

לסמורד ביטוח פקידה מקצועית עם נסיון קודם. 03"229720 (22317)

צעיר תטבק, בעל רשיון להמפילה מסור לכ בימוח חיים. ת.ד. 36600 תל אביב. (22396)

לסמורד בימוח, דרוש סוכן בימוח חיים על חוק היים, כולל המפגת מכוניות, תנאים מצויינים. ת.ד. 9494 תל-אביב. (11944)

לסמורד בטוח דרושה פקידה חבשות + כללי עסק הכרחי, תנאים מובים לסתאימה. 03"295124, 03"282007 (18575)

לסוכנות ביטוח, לסתבות מלאה, מב"חו פוליסות מוסה, מחשב. 03"253632, 03"256613 (14293)

ל"אורקן" חברה לביטוח ברחוב מקום ישראל 17 תל-אביב, דרושה מוסכת פוליסות בענפי הביטוח האלמנטרי. תאי הכרחי נסיון בעבודה עם מסוף מחשב. נא לפנות למר חי הרר 03"623211, 03"622252 (17621)

רשפי לסמכות בסמח בחורה עם ידע בבימוח, הדפסה ומחשב. 03"734351 03"725358 (18782)

לחברת בימוח, לטיפול בתביעות עם לקוחות, בעל רישיון, ידע בבימוח או בוגר המכון לבימוח יתרון. "אינטר" 03"237605 (17443)

פקידת תביעות מוסמה, לעבודה סיבית. תנאים טובים "אנ.ת." 03"280078 (24897)

לסמורד בימוח דרושה פקידה מוסמה אחראית, 08:00–14:00, לכתוב לת.ד. 36216 תל-אביב (בימוח). (25155)

בייביסיטר 3077

רווחים גבוהים למשפחה ומשפחתרת, לליווי אנשי עסקים. 03"241089 (19076)

"אינטר" דרושות בוגרות איכותיות נו ללוי אנשי עסקים ותיירים סודיות מובטחת. 03"526045 (17087)

המשפחה ומשפחתרות, המשפחה ללווי אנשי עסקים בתמורה הולמת. 03"241089 (11658)

גזרה ותפירה 3080

צילום תעתים + דוגמים, פרסום בסד וות שטה ובעיתונים. 03"612374 (14758)

חרמינת מעולה וטפלה לספקל מכר. 03"815225, 03"825759 (15253)

ל"עובד" דרושים/ות לאזור המרכז תופרים/ות + נסיון תפרן, תנאים טובים. 03"5101807, 03"652261 (20641)

עוזרת לגזרה ולעבודות כלליות במפרה, דרושה לשפרן, אלנבי 64. 03"663192 (20652)

ברמת-גן, תרמית לבגדי ילדים, ידע בהגדלות והקטנות, ליום שלם. 03"7515134 (22233)

לעסקים בני ברק דרושות תופרות מקצועיות, 5 ימי עבודה, הסעה מסודרת. 03"706158 03"706342 (23419)

מתפרה מעולה מקבלת בבגדים בקר ובצורות שיקוף מעבר. 03"290498 (23438)

לעסקים דרושה דרושות תופרות מקצועיות. כל התפקים המבעיאיים, הסעה מאורגנת מגדולה לוד, צרפין לילדים ומבוגרים. 03"246290 (23440)

לעסקים דרושה מורליסטית במלת נסיון למחלקה הכבעת, וצן בעל נסיון, תנאים מצויינים. 03"137725 (23446)

לספעל בענף ההלבשה, עזר עם נסיון רב, סידי. 03"411778 (8400)

לבובה ידוכה גם, תופרות ומורליסטיות, תנאים טובים, ירמיהו 31. 05"452387 (9409)

חיים לדקתים, עם נסיון, ראשפתה נאים "גואל", גלוב 3. 03"662372 (22980)

לאשפה הויגון עוזר ילדים דרושים: מורים 5 ימי עבודה בשבוע, תנאים מובים + אריאלית מזא. 03"836266/7/8, בכביכופי 7 ת"א. (8058)

ליצוא דרוש/ה מבקר סיב למתפרות

רק בעל/ת נסיון, טלפון: 03"836017 (23678)

ל"קונוס" דרוש הרכבה/מסתנית, בני אנשים מובים, עבודה נקיה. 03"5101330 (7253)

בבפרסבא, דרושות תופרות מעולות בשכר טוב 052"441006 (25490)

מתפרה מגדן + מובים לבגדי ילדים. 03"812969 (8850)

עוזר חרס מהיר, לתפרנים, בשמים מר בים 03"842601, 03"822251 (9030)

דרושים מורליסטים/ה + נסיון ברים, תנאים טובים, סודיות מובטחת. 03"218991, 03"218985 (9158)

לקונפקציה לעבודת, מרותו + עובדת לאוברלוק בתנאים מובים. 03"793663 (9653)

משפחה תרמות, מקבלת עבודות עבודה + רחוב ראשון. 03"424308 (19492)

דרושה מעצבת אופנה עם נסיון לספקל לבגדי לילה. 03"660095 (19686)

לכבוד ביום ונון + עוזר נון, 5 ימים בשבוע, תנאים מצויינים. רמת גן (19721)

להנות שירות קונפקציה עזר ונון + תופרים/ות מטמים/ות. 03"654039 (15347)

למפעל סריגה בת"א לעבודות יד + וחרקות מיטוליות, שכר גבוה 03"835902 (9601)

תופרת אוברלוק מקבלת עבודות לבית, לתקונים ומחודים. 03"856239 (15637)

בחולון דרושות/ים תכנן, תופרות/ים לינוד אופרלוק, סטציאלים. 03"809337 (16235)

תרמתי, אם את/ה רוצה להגשים חלום לתפרוץ גרמיה מהיר/ה, התחום מחבר לך, אפשות מסט. 03"233846 (15875)

לראש אופנה עור דרושים: א. חייטים מובים ב. תופרות לתיקונים. 03"230004, 03"246947 לאהרון. (18229)

לאיסה מסעד אופנה דרושה/ה תוצן. 03"5103503, 03"659061 (19029)

לאופנה נשים, תרמת/ה בעל/ת נסיון, תנאים מובים. 03"654641, 03"660498 (18414)

טובדות יד עם ידע באוברלוק לבוקר. 03"297577 (15894)

תופרת אפרוקציה מקצועית, שעות גמישות. אפשרות פוסיטורית. 03"423753 (22992)

דרוש סרן לעמרה מראה/חלקית, להתקשר: 03"7513562 (23119)

דרושות תופרות ימת לעבודה בבית. 03"613923, 03"614488 (19993)

דרוש נהג מעולה, למוילי צמר וד עם. 03"651774 יהמן (20752)

לספוריו לאופנה דרושות חרמויות ותופרות בית מעולות חשים מובים. 03"811599 (20784)

שעלקות גזרה, חרסים ועם אפקראה בהורמת, יעקב. 03"380594 (21205)

גזרן מקצועי לעבודה חלקית לאופנת "ממריסה" 03"663022 (24790)

חופרת לאוברלוק, 5 ימים בשבוע, אופר מתכרת. 03"650377 (11690)

דרושות פועלת מקצועית אוברלוק ואפרת מבסלה, תנאים מובים. 03"374468 (26328)

ל"תוזי" תופרות לאוברלוק תיעור, 4½ ש"ח לשעה + תופרות בית. 03"379413 (26360)

ל"טלבר" דרושה תרמית מעולה, חד אים מצויים 03"659361 (11714)

ומקית מוסה, חרב (חבות שעמות). 03"815225, 03"825759 (11575)

תרמית עם נסיון לספורים ולספורם אנחם 03"583904 03"664073 (11778)

דיילות ודוגמנות 3090

עומנו לבו נשים ואת והרצאה, דיים עשר ק"ר החברה המשוררה לקוסמטיקה מכבית. מציעה לכם אשר מסוף ועוזר רווחים גבוהים + בונוסים 04"917345, 04"665473, 03"256879, 051"23390, 052"574772, 053"616370, 08"523296, 02"613701, 03"655786, 03"595956 עם בשפתי שבה 063"72583 (14182)

ל"חכמים" ל"רוק" דרושות דיילות, מקדמות מכירה, בעלות נסיון והפעה נאה העבודה באזור המרכז ובמעחות מסוימות החקשורת למר' 03"286746 03"283771 (25888)

דפוס 3100

מודפר טוב למעבדת אופסט, בתנאים מובים. 03"810861, 03"812693 (22306)

מקאריסט למכבן להפרדת צבע, בתנאים מובים 03"810861 03"812693 (22312)

לסורה ל"צור הדפס" סדר אופסטים, עם נסיון או בלי 03"334582 03"332590 (22350)

לדפוס בחולון עובד/ת לאיסוף מקפים – צלם מונוגרף מרפס בלס 03"803919 03"808502 (23462)

דרושים מסדרים זריס, תנאים מצויים לסתאימים. 03"814493 (8340)

לדפוס בת"א דרושים, סדר"ר וחרפס ל"הירגבר – שמסית לחני מסירה. 03"657531 (9442)

עוזר לדפוס מעו, למשרה מלאה, ברוחב תל-אביב. 03"655097 (23410)

דפס אופסט ¼ ½ - מעולה לקבע עוזר תנאים מובים. 03"377696 (14220)

דפס להמרה ואו אבדיק תנאים מר בים לסתאים 03"777594 (7336)

מיידית!
מנהלת חשבונות
סוג 2

לחברה מסחרית לנמל יפו, משרה מלאה, נסיון בגביה — יתרון. טלפון: 03-774961

לקריירה:
מלחימים/ות
מחווטים/ות
מנוסים

רצוי נסיון ב-WIRE-UP

מכונאי
הדרכאים

לחברה גדולה בתל־אביב
דרושים
מנהל/ות חשבונות
הכישורים הדרושים:
• סוג 3 בהנה"ח
• 3 שנות נסיון בכל תחומי הנה"ח
• ידע ונסיון בעבודה במערכת ממוחשבת

לקבוץ
אשדות יעקב איחוד
דרוש
חשמלאי תעשייתי

I.T. LASERS
רמת החייל
למחלקת הייצור דרושים:
1. אלקטרונאי
2. מכנאי
למכשור ובקרה
עדיפות לבעלי נסיון בצבא.
5 ימי עבודה בשבוע
טלפון: 03-490948

להחורף חשבונות בע"מ
דרוש/ה
מנהל/ת חשבונות
מנוסה

למשרד נסיעות
מנהל חשבונות
עצמאי
למשרה מלאה. נסיון במערכת ממוחשבת
שליטה מלאה
והכנה למאזן

דרושה
פקידת הנהלת
חשבונות שבוע
עבודה מלא

דרוש/ה
מנה"ח
בעל/ת נסיון
שבוע עבודה מלא

מנהלת חשבונות

מכונאים וטכנאים

למפעל תעשייתי
דרוש
כימאי
או
מהנדס כימאי
בתחילת הקריירה
לעבודה מעבדתית
במחקר ופיתוח

לבורנטים
ורוקחים

דרושה
לבורנטית
רפואית
באזור גוש דן

אדריכלים

1. בוגרי ישיבות
הסדר להארחה
בישיבה תיכונית

מהנדסים
ואדריכלים

למשרד אדריכלים
דרוש/ה שרטט/ת
הנדסאי/ת
ארכיטקטורה

מכונות
קונדיטורים

"ידע — הנדסה ממוחשבת"
קורס "אוטוקד"
לשרטוט ממוחשב

חיילים
משוחררים

חשמל
ואלקטרוניקה

הלומים
ומחשבים

מורים וגננות

מוסיקה ובמה

מזכירות
וקבלניות

"רשת
עמל"
לבית ספר מקיף
"עמל" טבריה
רח' רבי עקיבא, שכון ב'
טלפון: 06794803
דרושים מיד!
★
מורה לביולוגיה
משרה מלאה
★
מורה למתמטיקה
משרה מלאה
★
מורה למתמטיקה
משרה מלאה
★
מורה לאנגלית
משרה מלאה
★

לרשת חנויות ספרים
"מודן" דרושים/ות
מוכרים/ות לאיזור
הרצליה ורעננה

מזכירות

לחברה
עתירת ידע
מזכירת אנף

דרושה
מזכירת מנכ"ל
לאקרשטיין צבי
בע"מ בהרצליה

לנוער
שרותי שמירה בע"מ
דרושה מזכירה
עצמאית

דרושה מזכירה,
אשת לויה חופשיה
והופעה נאה לאיש
עסקים מבוגר

למשרד תכנון הנדסי
דרושה
מנהלת
משרד

נסיון בהדפסה הכרחי

לחברה בהרצליה
דרושה
מזכירה
מנוסה
למחלקת יבוא
★
לפנות בכתב עם צרוף תולדות חיים ונסיון קודם אל:
ת.ד. 16194 ת"א עבור
"פקידת יבוא".

מחשבים
תוכנה

מחסנאים

למפעל תעשייתי
באזור דן דרוש
★
מחסנאי טכני
— ספ"ם —

מכונאי תעשיה

למפעל תעשייתי
באזור דן דרושים
מכונאי רכב
בעל הסמכה
מכונאי מלגזות
• רצוי בעלי רשיון נהיגה
• הכשרה מקצועית מתאימה
• נסיון קודם
• מגורים באיזור גוש דן
מתאימים יפנו למחלקת
כח אדם טלפון:
03-7552355/6

מסעדות
ומלונאות

מפיצים
ומקדמי מכירות

רוצה להרויח
כמו
משרד
פרסום?

1000 דולר
מינימום לחודש
רבים אחרים
סטודנטים, אקדמאים
ובוגרי תיכון

הכשרה
תעשיה

ביטוח

בניה/ות רווה

בניה ותכנית

هكذا من الاجل

ﺻﻜﺬﺍ ﻣﻦ ﺍﻻﺣﻞ

לך על בטוח לוח מעריב קריירה

לחברה הותיקה בישראל דרושים נציגי מכירות רכב כלשהו — חובה!

קורות חיים בכתב יד לת.ד. 9121 תל-אביב מיקוד 61091

(9305)

להוצאה לאור דרוש איש שיווק מנוסה לרכישת מודעות בירושלים

טלפון 03-286782 03-285621

(25713)

לחברה מבוססת דרושים:

1. מנהל מח' מודעות — נסיון 3 שנים

2. חוכשי מודעות בכל הארץ

לפנות בצירוף פרטים מלאים, לת.ד. 1110, רמת-גן. מיקוד 47100 — סודיות מלאה מובטחת —

(16083)

לפרוייקט מעניין מקדמי/ות מכירות משכורת + אחוזים

לתאום פגישה טלפון 03-621274 בין השעות 09:00-13:00

(16234)

דרושים אנשי מכירות בעלי רכב למכירת מוצרים טכניים

על בסיס עמלות. לפנות לטלפון 052-574341

(16344)

סוכנים למפעל תיקים

לתשומת לב המפרסמים בלוח מעריב

כל המעוניינים להמשיך ולפרסם את מודעותיהם לאחר הפרסום הראשון, מתבקשים להתקשר לטלפון 03-5611111 (רבקה) ולמסור את מספרי הפרסום הרצויים וכן את מספר הקוד כפי שהודפס בסוף המודעה.
חובה לפרסום חוזר הנה ללא תשלום מוקפה עד 4 שבועות מיום הפרסום הראשון.
בקשות לפרסום חוזר מתקבלות כל יום עד שעה 18.00 ובערב שבת וחג עד שעה 11.00 בבוקר.

הנהלת מעריב

לפרוייקט פרסומי מעניין וסבפיח

דרושות/ים

סוכני מכירות + רכב

לאזור רמת גן. הכנסה 2,000 ש"ח נטו

טלפון 03-7519353

(25306)

מפעלי ציוד מכני

3380

מרצים

3390

נגרים ורפדים

3400

נהגים

3460

לקו אופ

רשת הרבוע הכחול

דרושים:

נהגים

● בעלי רשיון נהיגה לרכב משא מעל 15 טון

מהות העבודה:

● חלוקת סחורה (ירקות) לסניפי הקראופ

לפרטים וקביעת ראיון נא לטלפן 03-5593790/1/2 לשר קאהן.

(26439)

למפעל תעשייתי

בנוש דן דרושים

*

והגי סמיטריילר

בעלי רשיון נהג תוסף לאחר שירות צבאי נסיון קודם ומגורים באיזור גוש דן

● המתאימים יפנו לאחר כת ארט ● טלפון: 03-5533355/6

(93641)

לחברת יבוא דרוש נהג נ'

לפנות לת.ד. 18148 תל-אביב.

(26588)

נותר עובד

3450

ספורטאים/יות

3460

ספרים/ות וקוסמטיקאיות

3480

עובדי בנין

3500

דרושים באים לחברת בניה בסביבות מודיעים

03-723184, 03-730521, 02-639977
02-699005

(16064)

עובדי חקלאות וגינון

3505

לקבוץ שער הגולן דרוש כוורן מקצועי

בשעות הערב: 06-757305
ובשעות היום: 06-757211

(11909)

עובדי מוסך

3530

לחברה להשכרת רכב דרושים

עובדי מתכת

3520

עובדי ניקיון

3540

למפעל לעיבוד שבבי דרושים

לרום תעשיות בע"מ

בקרית אריה פ"ת דרושים

1. מסגר — רתך
2. מסגר אלומיניום

5 ימי עבודה בשבוע, בונוסים ותוספות למשקיעים

טלפון 03-9234397 לכושו.

(26402)

חרט/ כרסם למפעל מתפתח באזור ת"א

עובדי משק ואחזקה

3560

עובדות משפחה

מטפלת לילד בן 6 בכל אחזקת בית

טלפון: 052-34604

תנאים טובים למתאימה

(9490)

"טיפולים"

שרותי מטפלות בע"מ בחסות חברת "סיעוד"

מטפלות מסורות

לעבודה בשעות הפנאי 03-7512854

פיקוח מטעם הכלל

(25610)

עורכי דין

3620

פועלים/ות

3640

בייביסיטרים / עוזרים

מקצועות שונים / פקידים

ספורת / פקידות

להוצאת ספרים "מודן" דרושות

פקידה חרוצה ישרה ואחראית

[illegible]

דרושה פקידה

דרושה פקידה כללית, מנהלת ספרים ועבודת תמלילים 03-216751, 03-263165 (18633)

פקידה + הנהלת חשבונות, שליטה באנגלית + כתב ברור + קלדנות. 03-384702 (18668)

למרפאת שיניים של "אור" דרושות סייעות בתל־אביב

טלפון: 03-377836 (26271)

דרוש/ה רופא/ה שיניים למרפאה קבוצתית במרכז הרצליה

בקשת עבודה

אחזקה ותחזוקה

עובדי חקלאות וגינון

לטושב עמה דרושים:
1. אחראי בית אריזה
2. איש שיווק
3. איש איזום

לוח חיפה

מורים וגננות

מזכירות

חיילים משוחררים

חשמל ואלקטרוניקה

מהנדסים ואדריכלים

מכונאי תעשיה

מסעדות ומלונאות

מפיצים ומקדמי מכירות

פקידות וקלדנות

קורסים לעיבוד תמלילים כתבנות והנהלת חשבונות ממוחשבת

לוח נתניה

פקידות וקלדנות

אחזקה והנהלת משק

דיילות ומדגימות

הנהלת חשבונות

קבלנים/קונדיטורים

מכונאים/הנדסאים

רופאים

רפואת שיניים

למרפאת שיניים של "אור" דרושות סייעות

אדריכלים/ות

מהנדסים ואדריכלים

שליחים/ות

מורים וגננות

שמירה ואבטחה

מזכירות

ביקוש עבודה

מסעדות ומלונאות

מפיצים ומקדמי מכירות

ספרים/ות וקוסמטיקאיות

דיילות ומדגימות

עוזרות ומטפלות

לוח ירושלים

חוק הזדמנות שווה בתעסוקה תשמ"א – 1981

יעוץ בע"מ
יעוץ תעסוקתי ניהול מיחשוב
מהנדס אקדמאי
האם נרשמת כבר ליעוץ? הכוונה מקצועית ★ מידע תעסוקתי ★ הצעות עבודה

לסרט בירושלים דרושים ניצבים/ות בכל הגילאים

למרכז בריאות ודיאטה דרושות
1. אשת מכירות בקבלה
2. בוגרת לחינוך גופני
3. פרפיסטיות יופי
4. עובדת משק בית

שמירה ואבטחה

מאבטחים החל 1.85 למשימות אבטחה, ליווי וארועים מיוחדים

שליחים/ות

שרטטים וגרפיקאים

תרגום ועריכה

דרוש נהג

דרוש שליח בעל רשיון לקטנוע

פרסום

צבעים

פקידה ערוכתמה

ראיית חשבון וחשבונות

רופאים

רפואת שיניים

דרושים נערים/נשים לסרט של דודו טופז וכן לתשדירי שרות

כדורסל

הסנסציה של השנה בכדורסל
נבחרת יוון
אלופת אירופה מול
נבחרת ישראל
עם גאליס, פאסולאס, יאנאקיס וחבריהם
במשחק בין־ארצי חגיגי במסגרת
טכס בחירת
"ספורטאי השנה" תשמ"ז
של "מעריב"
בהסות סגן ראש הממשלה ושר החינוך והתרבות
מר יצחק נבון

ספרית מעריב
חדש
חידון בחרוזים
מאת: רימונה דינור
איורים – טלי קריבולט
הספר המופלא שיחדד את מוח ילדך – בהנאה!
חידון בחרוזים נועד לילדים בגילים 4 עד 8, ובו חידות קלות עם פתרון בהרוקף.

ליום ההולדת, למסיבות כתה והזמנות. בקש בחנויות ובספרית מעריב
תל־אביב, דרך פ"ת 72א' 03-332211
חיפה, בן יהודה 29 04-523689
באר־שבע, קק"ל 90 057-74850
ספרים מבית טוב – ספרית מעריב

קבלן שיפוצים!
עשה רמונט בפרסום שלך.
קח מחץ!

מודעת מחץ במדור מכירה ושרותים מביאה יותר לקוחות. יש הוכחות!
אם יש לך הצעות מיוחדות (מבצעי הנחות, שרותים ייחודיים, מוצרים חדשים) – יש לך דרך בזאית לפרסם.
מודעת מחץ בלוח הארצי הגדול במדינה – יותר כח משיכה למודעה שלך.
טלפן עוד היום:
ת"א 03-5611383,
ירושלים 02-221151,
חיפה 04-644526/8.
אתה תגלה שמעולם לא היה לך יותר משתלם לפרסם.
לוח מעריב הלוח הגדול במדינה.

בניינים

פקידות ולדנות

מכירות ושיווק

صكنا من الاصل

مكذا من الاجل

ג'

לוח מעריב

לך על בטוח

בשיתוף עם THE JERUSALEM POST

המשרד הראשי: בית מעריב, רחוב קרליבך 2, תל־אביב מיקוד 67132. טלפון ישיר למסירת מודעות: 5611111 (רב קווי). מחיר מודעת מינימום (8 מילים): 80 ש"ח. כל מילה נוספת: 10 ש"ח (המחירים כוללים מ.ע.מ). מחיר אחיד לכל ימי השבוע (כולל ערב שבת וחג). מחיר מודעות "מחץ" בגודל 1 אינץ' למשך שבועיים 287.50 ש"ח (כולל מ.ע.מ.)

דירות

1000

פניה לקבלת מודעות בטלפון ללוח מעריב בכרמי אשראי: ויזה, דיינרס, ישראכרט 03-227117, 03-227118 ...

*** המלטש ***
שיש וגרניט
איטלקי
למטבח * ולאמבט
ביצוע מהיר ומדויק!
*** מחיר סביר ***
03-375397

(9240)

דימור
בע"מ
בנין ושיפוצים
מבצעים:
תקרות אקוסטיות
מחיצות גבס
שינויי פנים
בניית
וילות וקוטג'ים
*****
תוספות והרחבות
שיפוץ חוץ
לבתים משותפים!
*****
03-5593033
ההסתדרות 162, חולון.

(23582)

קוטג'ים
למכירה
בקרית קריניצי
תל־השומר

(25243)

מהיר
שרותי הובלה בע"מ
בהנהלת: שרלי

מבצע
פרוק והרכבת
רהיטים חינם
*****
העברת דירות
משרדים בספות
פסנתרים ומחשבים
*****
ביטוח ואחריות
מלאים
*****
03-262616
03-284278
קפלן 5, תל־אביב.

(19286)

לא עוד
שיש.
DUROPAL
למטבח
ולאמבט
"משטחים מעולים – DUROPAL"

(17795)

וילות ובתים

3050

ברעננה!!!
קוטג'ים ספוארים
בנוי הנשיאים

(15344)

מבצע
"3 למובחר"
בנוה הברון
זכרון יעקב

(26739)

ברמת השרון
רח' אז"ר
קוטג'ים
בני 5 חדרים +
מרתף
פרטים:
שירלי בנ"ם הפרדס 4
ת"א 03-238618
03-245140

(9456)

בזכרון יעקב
קוטג' דרמורי
תלת־מפלסי

(9526)

בפ"ת בכפר גנים
קוטג' יפהפה
+ תוספות
5 חדרי שינה

(16323)

למכירה
קוטג'ים
ספוארים
באזור אפקה!

(14808)

קבוצת קציני ח"א
מתארגנת לבניית
שכונת וילות
בגן יבנה

(25735)

לתשומת לב
המפרסמים
בלוח מעריב

כל המעוניינים להמשיך ולפרסם את מודעתם לאחר הפרסום הראשון, מתבקשים להתקשר לטלפון 03-5611111 (רב קווי) ולמסור את מספר הפרסום הרצוי וכן את מספר הקוד כפי שמופיע בסוף המודעה.
הזמנות לפרסום חוזר ניתן לתת לפחות 4 שעות לפני הפרסום הראשון.
בקשות לפרסום חוזר מתקבלות בכל יום עד שעה 18.00 ובערב שבת וחג עד שעה 11.00 בבקר.

הנהלת מעריב

"סמקו" – שירותים
שרות תיקונים 24 ש'
למקררים ומקפיאים
אמריקאיים

(23078)

ברמת השרון
רח' אז"ר
דירות גג
בנות 5 חדרים
דירות גן
בנות 4 חדרים
פרטים:
שירלי בנ"ם הפרדס 4
ת"א 03-238618
03-245140

(9459)

מבצע מיוחד!
מרצפות שיש מבני
מרצפות קורולה
30×30 "סלע שיש"

03-9244820

(12631)

חברה קבלנית
פנויה

(26297)

למכירה/השכרה
ביצחק שדה ת"א
בשלבי גמר בנין
1000 מ"ר 5 קומות
+ מרתף, 7 חניות.
קווי טלפון 20-40
03-5790070, 03-5790071

(23161)

הקבלן
י. אדלר
ובנו בע"מ
בונה דירות
באיכות מעולה!!!
3,4,5 + חדר גג
ברמתגן, בגבעתיים,
ובנתניה
03-781640, 03-705811
לפנות: רח' הרב קוק 10, בני ברק

(25744)

גן חן
בונה ברמת גן
באיכות מעולה
*** ברח' ברקאי**
*** ברח' חרות**
דירות
4, 4+1+1+גג
משרד: רח' כהן 2,
רמת גן 03-730967
בערב: 03-7518312
03-728924, 03-955814

(22006)

תל־אביב

בורדאו אבן גבירול
דירת
5 חדרים
+ גג מרוצף

(15833)

ללא תיווך
1200
דירות למכירה
מנוי חודשי 30 ש"ח

03-738857

(9301)

מחקר
03/611001
24 שעות
שרות מודעות טלפוני
של
דחף
לבעלי כרטיסי אשראי

ג'

לוח מעריב — נדל"ן — לך על בטוח — ג'

משהב

חברה לשיכון, בנין ופיתוח בע"מ

מציעה למכירה:

בבני-ברק לציבור הדתי — בקרית הרצוג 4-3 חדרים, 5 חדרים + גג

בגבעתיים לציבור הדתי — בגבעתיים רייס: דירות פאר 5 חדרים ופנטהאוזים לכניסה מיידית

ברעננה לציבור הדתי — ברחוב שברץ 5-4 חדרים לכניסה מיידית

בבני-ברק לציבור הדתי — ברח' מודיעין-סנהם 5-4-3 חדרים, דירות + חדר על הגג

בפתח תקוה לציבור הדתי — ברח' יונה גרין – אוטרמן 4-3 חדרים

בהרצליה בשכונה חדשה, מרכזית ושקטה 5-4 חדרים גדולים ומרווחים בסטנדרט גבוה

פרטים בטלפון 03-664631

2-2½ חדרים

1400

בחולון 2 + ½ חדרים, מסודרת, ק"ב. [illegible]

[illegible]

1-1½ חדרים

1450

דירת קרקע (חדר) בחולון 27 חיוך "אבי" 08-596086 (26396)

דירות בשכר חודשי

1500

[illegible]

דירות מרוהטות

1550

[illegible]

חדרים מרוהטים

1650

[illegible]

גבעתיים

דירות למכירה

1250

בגבעתיים בבנה 3 – 4 חדרים, צופה לנוף מרהיב לגן – עליה. 03-719229 03-721778 (20624)

מודעפון 03/38 38 38

שרות מודעות טלפוני 24 שעות ביממה לבעלי כרטיסי אשראי

דירות בשכר חודשי

1500

[illegible]

דירות מרוהטות

1550

[illegible]

רמת-גן

4 חדרים ויותר

1300

[illegible]

3-3½ חדרים

1350

[illegible]

חדרים מרוהטים

דירות מרוהטות

1550

[illegible]

דרושים 2 מרוהטים בצפון ת"א

חדר או שניים מרוהטים בשכ"ח, כניסה נפרדת, כולל שירותים נקיון והחלפת מצעים. טלפון 03-297981 03-282302 (16888)

ביקוש דירות

1200

[illegible]

שכונות דרומיות

4 חדרים ויותר

1300

[illegible]

3-3½ חדרים

1350

[illegible]

2-2½ חדרים

1400

[illegible]

1-1½ חדרים

1450

[illegible]

דירות בשכר חודשי

1500

[illegible]

דירות מרוהטות

1550

[illegible]

אשדוד

4 חדרים ויותר

1300

[illegible]

3-3½ חדרים

1350

[illegible]

2-2½ חדרים

1400

[illegible]

דירות בשכר חודשי

1500

[illegible]

שכונות צפוניות

4 חדרים ויותר

1300

[illegible]

בונה אביבים

דירות 4 חדרים + מירב השכלולים

[illegible]

ביקוש דירות

1200

[illegible]

2-2½ חדרים

1400

[illegible]

בשכון ל'

דירה אחרונה לאיכלוס מיידי 5 חדרים

[illegible]

חדרים מרוהטים

1650

[illegible]

ביקוש דירות

1200

[illegible]

"ל"מידע דירות"

דרושים דירות ונכסים למכירה/השכרה 03-246242-3-4

[illegible]

דירות מרוהטות

1550

[illegible]

דירות בשכר חודשי

1500

[illegible]

1-1½ חדרים

1450

[illegible]

★ רורמן ★

בע"מ

שטיחים

בעבודת יד!!! הנחה 15% הזמנות שטיחים בכל גודל ודוגמא

[illegible]

שנה נקיה

מתחילה עם

אל רבב בע"מ

ניקוי כל סוגי השטיחים בדי ריפוד

ניקוי דירות לאחר שיפוץ ווקס אקרילי + קריסטל

★ הדברת מזיקים

03-5464186, 03-5463761

(23168)

"שירן" – דודי שמש

תיקון לדודים לקולטים ולהתקנה

[illegible]

במגדל דיזנגוף

2 חדרים קומה 20 דרום מזרח

[illegible]

2-2½ חדרים

1400

[illegible]

1-1½ חדרים

1450

[illegible]

שרות חדש!!! שיטה מהפכנית למכירת דירה!!! חינם!!!

[illegible]

(18539)

2-2½ חדרים

1400

[illegible]

03-621888 03-625773

תל-אביב

דירות למכירה

4 חדרים ויותר

[illegible]

مكذا من الاصل

לך על בטוח לוח מעריב נדל"ן

ג'

4 חדרים ויותר

1300

בבנייתים!!
דירות גן
מפוארות!!
אקסקלוסיביות

3–3½ חדרים

1350

2–2½ חדרים

1400

דירות בשכר חודשי

1500

דירות מרוהטות

1550

חדרים מרוהטים

1650

ביקוש דירות

1700

בני־ברק

4 חדרים ויותר

3–3½ חדרים

2–2½ חדרים

דירות בשכר חודשי

שיטה מהפכנית
לחיפוש דירה!!!
מבצע 30 ש"ח!!!

דירות מרוהטות

פתח־תקוה

דירות למכירה

4 חדרים ויותר

ביקוש דירות

גבעת־שמואל

4 חדרים ויותר

3–3½ חדרים

1–1½ חדרים

דירות בשכר חודשי

דירות מרוהטות

קרית־אונו

4 חדרים ויותר

3–3½ חדרים

יהוד

3–3½ חדרים

2–2½ חדרים

1–1½ חדרים

דירות בשכר חודשי

אור־יהודה

4 חדרים ויותר

חולון/בת־ים

חולון

4 חדרים ויותר

1–1½ חדרים

דירות בשכר חודשי

2–2½ חדרים

דירות מרוהטות

ביקוש דירות

3–3½ חדרים

בת־ים

4 חדרים ויותר

3–3½ חדרים

שרות חדש!!!
שיטה מהפכנית
לחיפוש דירה!!!
מבצע 30 ש"ח!!!

2–2½ חדרים

דירות בשכר חודשי

אזור

4 חדרים ויותר

3–3½ חדרים

איזור הדרום

4 חדרים ויותר

3–3½ חדרים

דירות בשכר חודשי

ראשון־לציון

4 חדרים ויותר

דירות בשכר חודשי

3–3½ חדרים

2–2½ חדרים

דירות בשכר חודשי

דירות מרוהטות

ביקוש דירות

נס־ציונה

4 חדרים ויותר

דירות בשכר חודשי

רחובות

4 חדרים ויותר

3–3½ חדרים

3–3½ חדרים

2–2½ חדרים

דירות בשכר חודשי

רמלה

3–3½ חדרים

איזור השרון

הרצליה

4 חדרים ויותר

3–3½ חדרים

2–2½ חדרים

דירות בשכר חודשי

דירות מרוהטות

כפר־סבא

4 חדרים ויותר

פרויקט יוקרה!!
דירות 5 חדרים
ופנטהאוז
★ בנייני אביהוד ★

3–3½ חדרים

דירות בשכר חודשי

ביקוש דירות

רעננה

4 חדרים ויותר

3-3½ חדרים

4 חדרים

2-2½ חדרים

דירות בשבר חודשי

רמת השרון

1500

עסקים

2000

בלעדי בארץ!
CARGO SPEED
שרות אוירי מאיטליה!
יום יום קונסולידציה
"אינש סקאי ספיד"
03-371282

(26426)

ישרא – אבטחה

★ אבטחה איסוף ופיזור ראשי
★ בודקות דבר"י ועוד
★ אבטחה מפעלים בקטנים
בינויון מסדר השופטים 03-221091,
ביפר – 03-294262 מנוי 731.

(17056)

"המגן"
שירותי גביה
אבטחה 24 שעות
★ צוות מיומן
★ אמין ומנוסה
★ שומרי ראש

גבית צ'קים וחובות בארץ בשטחים ובחו"ל

מלפון: 03-252501

(16886)

דיכין של
"ציינה פאון אקספרס"
זה עסקו!!!

בהזדמנות!
אחד מגלשות מים
למכירה במקום
או להעברה

MONEY GURENTEE
בע"מ
גביית צ'קים
בארץ בשטחים
ובחו"ל

חדשנו!!!
ביטוח לצ'קים
עם בגידה והצ'ק לא
יונבה תקבל את כספך!!!

מלפון: 03-654905

(26508)

מסעדת דגים
מבוססת באילת
למכירה

(26581)

יצרנים ויבואנים בלבד!
המעוניינים לפתוח חנויות
מפעל בחיפה

(26597)

לבעלי משתלות
רציניים המעוניינים
להקים סניף בחיפה

(26600)

מעונינים ברכישת
משרד נסיעות קטן
בעל רשיון
"יאטא"

ת.ד. 522 תל־אביב, ליפה

(11904)

שרותי מידע בין לאומיים בלעדיים!!
יבוא/יצוא ישיר!
קידום פרוייקטים!

(26509)

דרוש משקיע/שותף
למפעל אופנה
(ייצור שיווק)
עם זיכיון בלעדי

(26405)

למה לשלם יותר?
מומחה
בחיסול
פיגורים
בהנהלת חשבונות

(26712)

INTERNATIONAL TRADE
FAIN NURENBERG
GERRMAN EMBASSY

חברת שיווק
בשומרון
מעוניינת בסוכנויות

(26897)

חנות
במרכז ירושלים
ככר ציון

(26898)

צ'קים חוזרים?!
"המאתר"
מתגברו
חברה לגביית חובות ואבטחה
ת"א – ירושלים

עם מעבר לקו הירוק ובחו"ל!

סניף ת"א
03-5103723-4 מל'
03-658644
סניף ירושלים:
02-232726 מל'

(16119)

במרכז ראשון לציון
להשכרה
בנין מסחרי

(16219)

דרוש משקיע
של 300,000 דולר
לחברת אלקטרוניקה

(16259)

"קולית"
רשת ארצית
לחנויות מוסיקה
אותנו מתרחבים
ופורשים רשת סניפים
בלעדית בכל הארץ
משקיעים המעוניינים
בקבלת
זכיון בלעדי
לפתיחת סניף
"קולית"
יפנו מלפונית:
03-402283,
03-402302,
03-402291

(16282)

להרחבת רשת בתי קפה
"טוויר – אקסלוסיבי"
בעם קורסונים ותנות
מתקבלים
מועמדים
בעלי חנויות

(16315)

למכירה
מבנה לסופרמרקט
המושכר לתקופה ארוכה
תשואה גבוהה

03-914306, 03-913281

(16355)

בלי לחץ
גביית צ'קים
והלוואות כנגד שיעבוד
אמינות ודיסקרטיות

(14956)

דרוש מפעל
המתמחה בבגדי ילדים
יכולת ייצור בכמויות
מזגות – ליצוא

לפרטים נא לפנות לחברת MECCANO ת.ד. 4052 אשדוד

(16325)

עגלות מלפון חדישות
ארונות מדפים תיקיות
וכל ריהוט משרדי
סמתכת ועץ

(23206)

קן! מצאתם!
יוצאי צה"ל, משטרה
וכוחות הבטחון
ב"הכוון"
צוות מקצועי ומהימן יסייע לך

עצור!!!
לפני רכישת עסק
בדוק מצבו הכלכלי
משה נרין

גביית
צ'קים
וחובות
בארץ
בשטחים
ובחו"ל
במימון ע"י
החברה
הותיקה
והגדולה
בישראל

א. בירמן
את
רפי
שרותי גביה
ואבטחה בע"מ

★
גביה וביצוע
צוו מעצר
וצוו עיקול
★
בלדרות לחו"ל
★
ביצוע פסקי דין
ופינויים
★
אבטחה כללית
★

חולון:
03-854233
03-5053129,
03-5053181
חיפה:
04-641711
04-666269
ירושלים:
02-246842
02-224341 מנוי 6555
נתניה:
053-619093
053-344615 מנוי 6026

(22027)

י.ר. ציוד
בטחון
בע"מ
כספות!!
למשרדים
מפעלים
ויהלומנים
ולכל מטרה!
קניית ומכירת
כספות משומשות
03-7518504-5

(25530)

תפנית שלטים
מבצע 10% הנחה
לפונה דרך המודעה
עבודות שילוט
באיכות גבוהה
מוארים ★ פח ★ בד
מכוניות ★ אותיות בולטות
03-822066

(25254)

אורח מחו"ל?
חותם עסקה?
מסיבת רווקים?
בא לך להתפנק?
V.I.P
אמינות ודיסקרטיות!
03-5464514

(169041)

בתי מלאכה

2050

מחסנים

2100

אולמות

2150

חנויות

2380

למכירה
חנות מעולה
בדיזנגוף סנטר

דחף 03/611001
24 שעות
שרות מודעות טלפוני
של
דחף
לבעלי כרטיסי אשראי:
ויזה, ישראכרט, דיינרס.

הכנز من الأصل

هكذا من الاصل

לך על בטוח לוח מעריב עסקים/מכוניות

משרדים

להרחבת רשת בתי קפה "בונז'ור – אקספרסיבי" בגם קורסונים ושונות

מתקבלים מועמדים בעלי חנויות

בסקומות מרכזיים או משקיעים בסכום של 20,000 דולר עד 50,000 דולר

ס. אלון בונים קבלן רשום משפצים ובונים משרדים, דירות, בתים ובניינים

להשכרה עמה מסחרי לתצוגה ותעשייה במקום מרכזי ביותר בת"א

מגרשים

בנריבה מגרשים לוילות

מבני תעשיה

להשכרה בבנין משרדים חדש ברח' פרץ 6 ת"א (ע"י כיכר המושבות)

קבלת מודעות! מ-8.00 עד 21.00 לוח מעריב * מבצע מיוחד! 03-735588/9 03-735590 03-727630 03-738707 לבעלי כרטיסי אשראי

מכוניות

SUPER SOUND
ייצור ושיווק: מערכות אזעקה
שלט רחוק + נעילה חשמלית אוטומטית
ללא צורך בשום הפעלה
ללא ניפה
שלט פתיחת משרים
טלפון: 03-9234888

המכירה הגדולה ביורופקאר
מכירת מכוניות מדגמי 1986
אפשרות לאשראי

פיאט 127	86–
סיאט איביזה	87–
סיאט מלגה	86–
רנו 5	86–
רנו 9	86–
פיאט רגאטה	86–
אופל קדט (A)	86–
אופל אסקונה (A)	86–

רוב המכוניות ממוזגות!
תל-אביב: הסנר 43
03-337951
חיפה: אלנבי 3
04-674403, 04-672839

יציל סימונים
הלוואות לרכישת רכב חדש
בחברה ותיקה ואמינה
בתנאים נוחים
03-221161

למכירה סובארו 1300, 1982 סיפראן GSA פאלס 1983

מבצע!!! מיידי!!! 03-5462747 כל סוגי הרכבים!!! 88-87

פטנט עולמי לרכב! סורק בטחוני ובטיחותי לרכב לביטחונך ולבטחון רכבך הסקיוריטי סקור

קח ארופיות פרטיות וסחריות
דגמי 88 אפשרות TRADE IN 03-200982

רוצה שקט עם 12 חודשי אחריות?! בקש אגוזו
א. פ. ל
במוסכים ובסניפים
03-336262

אגוזים לכל סוגי הרכב
ייצור שיווק הרכבה (במחירי המפעל)
ה.פ.ו.ל.פ. ת"א 1984
03-381373
03-381375
רח' 1276 מס' 1

הקץ לגניבות! "כספונית" * הכספת למכונית מ"קאר סיקיוריטי" מוסלך ע"י חברות ביטוח
לכל סוגי הרכב פרטי, מסחרי, דיזל מוניות ומשאיות

מכון הדרום
רישוי שנתי לכל סוגי הרכב מסם ללא המתנה בדיקות ממוחשבות לפני קניה ע"י בעלי מקצוע מעולים
פתח תקוה רח' סטולה 51 03-902620
יפו (מרכז) שד' בן צבי 41 03-826844
רחובות 08-467444

רשוי שנתי ללא תור
"קומפיוטסט"
ראשון לציון בדיקות קניה ממוחשבות 8 דקות מת"א כביש בית דגן
03-941247

אאודי

אוטוביאנקי

אוסטין

אופל

אל תתאמץ יותר למכור את מכוניתך פנה מיד "למכונית" אפשטיין ותקבל כסף תוך 24 שעות!!!

לך על בטוח — לוח מעריב — מכוניות

ד'

נהג מונית הלוואה
לרכישת מונית גם
למי שאינו בעל
"המספר הירוק"
פילומה בע"מ 03-330312, 03-330397
יצחק שדה 34, ת"א

מורים
4440

מיני-מינור
4460

מסחריות
4480

100% מימון
לרכב
רק 1% לחודש
עד 5 שנים
"פילומה"
03-330397, 03-330312
יצחק שדה 34 ת"א

א.ק.י.
"יצור כיסויים
למושבים
לכל סוגי הרכב
03-378573
לבעלי חנויות
ומוסדות
שרות מיוחד!

מודעפון
03/38 38 38
שרות מודעות טלפוני
24 שעות ביממה
לבעלי כרטיסי אשראי

לנציה
4420

מוניות
4430

VOLVO
★ SERVICE ★
מוסך דיסו
המוסך שלך

ב"קומפיוטסט"
ראשון לציון
רשוי שנתי
ללא תור
6 דקות
מתל-אביב
(א. תעשיה ישן)
בדיקות קניה
ממוחשבות
03-941247

דייהטסו
4240

דלתא
4368

טוב גל
סוכנות ב.מ.וו.
קח דגמי 88
★
אפשרות החלפה
★
למכירה כל סוגי
הרכב
03-5466337,
03-5466008

טופ קאר
★
סוכנויות ב.מ.וו
תל-אביב ונתניה
★
הספקה מהמלאי
לדגמי 1988
★
אפשרות החלפה
TRADE IN
03-442842
03-349197

ג'יפים
4480

ב.מ.וו.
4560

"כפיר חלפים"
חלקי חילוף לרכב
סובי – פח – חשמל
צלצל: 03-9240877

מה זה
"קומפיוטסט"???
מחשב רכב
ב"קומפיוטסט"
היחידים הנותנים
תעודת אחריות
ל-½ שנה
שים לב לשלט
יד אליהו מאחורי
היכל הספורט
03-941247

אלפא רומיאו

אל
תתאמץ
יותר
למכור
את
מכוניתך
אף פעם אין יודע
מי נכנס לביתך
פנה מיד
"למכונית
אפשטיין"
ותקבל
כספך
תוך 24
שעות!!!
פרטיות-מסחריות
טנדרים-מסחריות
03-411000
03-429695

هكذا من الأصل

مكنز من الاجل

לך על בטוח לוח מעריב מכוניות

מהפך ברכב המשומש במכונית אפשטיין 20% במזומן 80% ב–36 תשלומים

פרטיות, מסחריות, טנדרים ומשאיות 03-411000 03-429695

קונים במזומן ובמחיר הוגן פרטיות, מסחריות, משאיות וטנדרים

(ראה מודעותנו בכל הסיווגים)

(18494)

"מכוניות הרקולס" מכירה, קניה החלפה ותיווך כל סוגי הרכב

מסחריות, מודרים, פיג'ו, פרטיים ופרטיות. דרך ירושלים 12 אזור 03-5563089, 03-7519823

(22799)

מרצדס

משאיות

"שוקי" – יבוא

חלקי חילוף משומשים לכל סוגי הרכב!

למרצדס וסובארו

מנועים באחריות (וכל הרכבה)

מנועי פולקסווגן (1300 + 1600)

03-370666, 03-373970

חלקי פח, דיפרנציאלים ומסנני אוויר דוד המלך 24, ת"א

(16349)

מאזדה

סובארו

★ המרפד מבצע!!! 3 תשלומים אביזרי רכב במחירים אפסיים רדיו טייפים כיסויים ועוד ★ הרכבה חינם ★ עבודות ריפוד, כסא כמו חדש ★ 03-379630 ★

מסילת ישרים 4 ת"א (פינת קיבוץ גלויות 95)

(11886)

לתשומת לב המפרסמים בלוח מעריב

כל המפרסמים להמשיך ולפרסם את מודעותיהם לאחר הפרסום הראשון, מתבקשים להתקשר לטלפון 03-5611111 (רב-קווי) ולמסור את מספרי הפרסום הרצויים וכן את מספר הקוד כפי שהודפס בתחתית בסוף המודעה.

הזמנות לפרסום חוזר תהיה ללא תשלום תוספת עד 4 שבועות מיום הפרסום הראשון.

בקשות לפרסום חוזר מתקבלות כל יום עד שעה 18.00 ובערב שבת וחג עד שעה 11.00 בבוקר.

הנהלת מעריב

למה רק ב"קומפיוטסט"???

בבדיקת קנית רכב

1. בדיקות במחשב רב VCT ללא תשלום נוסף
2. בדיקות "פרונט" במחשב ללא תשלום נוסף
3. תעודת אחריות ל-½ שנה

ב"קומפיוטסט" תל-אביב

יד אליהו מאחורי היכל הספורט, ראשל"צ – 03-941247

(25771)

לשכירים עובדי כחות הבטחון הלוואות לרכישת רכב ולמטרות שונות

טלפון: 03-204934

(11210)

מבצע!!! ג'טה 1986

מהשכרה מנוע 1000, 3 רלתות, קילומטר נמוך

4,500 ש"ח במזומן + 10,000 ש"ח בתשלומים

עד 25 חודש במימון "דיסקונט" בערבות צמודים בבנק, ראשל"צ 5 ת"א 03-280841, 03-286434

(25657)

מבצע לחגים "זאב" בטיק לרכב

אספק EX 200, 500 ש"ח!!!

בית ים הרצל 1, 03-584440

(24153)

מכון הדרום

רישוי שנתי לכל סוגי הרכב מסם ללא המתנה בדיקות ממוחשבות לפני קניה ע"י בוחני מקצוע משרד

יפו (מרכז) שד' בן צבי 41 03-826844

פתח תקוה חז' סוללה 51 03-902620

רחובות

א. התעשיה כביש יבנה 08-467444

(19004)

סוזוקי

בסוזוקי ראשל"צ במו ביפן!

88 הספקה מיידית! תן יען – קח חדש (סוזוקי) מבצעו אצלנו!

מערכת גד עיבה חינם

מבחר מכוניות מהחלפה

מוסך מורשה+מחשב משוכלל אשראי, עזרות אחרות, חלקים מקוריים

רוד הרצל 2, ראשל"צ

03-995643, 03-942770

(17784)

בסוזוקי ראשל"צ למכירה מהשכרה! במצב מעולה!!

בסוכנות סוזוקי הרצליה!!!

הספקה מיידית, נסיעת מבחן, אפשרות החלפה, אשראי. מבחר מכוניות משומשות

קונים סוזוקי במזומן דגמי 88 לאספקה מיידית

סוקולוב 99, הרצליה 052-86966 052-87686

סובארו

פיאט

שונות

יש לך עסק לאביזרי רכב? קח מחץ... ותן גז!

מודעת מחץ במדור מכירה ושרותים מביאה יותר לקוחות. יש הוכחות!
אם יש לך הצעות מיוחדות (מבצעי הנחות, שרותים ייחודיים, מוצרים חדשים) – יש לך דרך כדאית לפרסם.
מודעת מחץ בלוח הארצי הגדול במדינה – יותר כח משיכה למודעה שלך.

טלפן עוד היום:
ת"א 03-5611383,
ירושלים 02-221151,
חיפה 04-644526/8.

אתה תגלה שמעולם לא היה לך יותר משתלם לפרסם.

לוח מעריב הלוח הגדול במדינה.

מכוניות

ב"קומפיוטסט"
ראשון לציון
תשוי רכב
בדיקות קניה!
"הרצות" לרכב
ובדיקות "עשן"!
8 דקות מת"א
03-941247

[illegible]

"מוסך ימית"
שרות
מוסך
אמין ומקצועי
לפיג'ו
*
03-330331
ישראל בק 18, ת"א.

[illegible]

קרונים

[illegible]

רנו

[illegible]

קבלת
מודעות!
מ-8.00 עד 21.00
לוח מעריב
* מבצע מיוחד!
03-735588/9
03-735590
03-727630
03-738707
לבעלי כרטיסי אשראי

[illegible]

פיז'ו

[illegible]

טומי קאר
סוכנות פיאט
אבן גבירול 168
03-449139
03-446743
החלפת רכב
ישן בחדש

מבצע!!!
פיאט 127 87
4,300 ש"ח במזומן
+ 10,000 ש"ח
בתשלומים

פיאט

[illegible]

היכן תקבל
תעודת אחריות
ל-½ שנה
בבדיקת רכב
לקניה?
גם
ב"קומפיוטסט"
תל-אביב

ת"א – הכי הטכנים (עדים לב לשר לפו ראשל"צ – 03-941247)

[illegible]

ג. ליברמן
השקעות
מבצע הלוואות לרכב

★ מבצע החודש

[illegible]

★ מוסך גולף ★
פולקסוואגן אאודי
סובארו ורכב כללי

[illegible]

מרכז לשיפוץ מנועי
פולקסוואגן וגיירים +
מבצע אחזים
03-333465

[illegible]

"חליפית"
★ "יבוא ושיווק
חלקי חילוף
★ משומשים
לכל סוגי הרכב!
רחוב המסגר 27 ת"א,
03-382083

[illegible]

סוזוקי

[illegible]

סוסיתא

[illegible]

סיאט

[illegible]

مكذا من الاحل

مكذا من الأهل

לך על בטוח לוח מעריב מכוניות/מכירה ושרותים

ד'

5/5 להקאר + מזגן, 1984, מטולה. (24948) 03"795567 ,03"781652

5 .86, 1100/5, ראשונה, 16 000 ק"מ (10804) 03"391852

5, 1986, להקאר + מזגן, אלכס אור-על, בהזדמנות 03"9721360 03"9721255 (17675)

5 TL .84, יד ראשונה, מצב מעולה. (19511) 808454

רנו 5, 83, מחבבה בבוקר 03"5591316 ובערב 03"5561142 (19583)

רנו 5, 1985, 1400, אוטומט, במצב מצוין (11290) 03"740790

"אופנועית" המרכז לאביזרי אופנועים

הטיפר חלף בע"מ

בהיפר חלף תקבל כל חלף לתקופת נסיון של 30 יום

אצלנו תמצא את כל החלפים לכל סוגי הרכב מפרוק מכוניות שלאחר תאונה

*

היפר חלף בע"מ המרכז לחלפי רכב
03"919344, 03"911921

מכוניות להשכרה

פעם שחר! תמיד מ. שחר
03"9663939-42
03"995643
(24 שעות ביממה)

השכרת מכוניות חדשות
★ שרות ★ אמינות ★ מחירים סבירים ★ בלעדי ★
מיניבוס 6 נוסעים פונדר סחוקי + ארגז + מזגן
*
הרצל 2, ראשל"צ
*
סוכנויות:
לוד, סוקולוב 2, 08"241879
רמלה, הרצל 104, 08"220602
אשקלון: צה"ל 26 051"23519

"דינמית"
בית האופנועים הגדול בישראל
★ שלם 1/3 ועלה לכביש!!!
היתרה עד 30 תשלומים
מבצע לדגמי 88
אופנועי "רוקסי" בכביש:
★ אלזורה 350-650
★ קנגבה" 125
★ פיאג'יו ס' 1988!!
★ לזוכים האחרונים!
★ במחיר שלא יחזור
צ'לנוב 37 ת"א
03"383151, 03"372890

אופנועים וקטנועים

מכירה ושרותים

לתשומת לב המפרסמים בלוח מעריב

כל המגוונים להמשיך את פרסום המודעות לאחר הפרסום הראשון, מתבקשים להתקשר לטלפון 03"5611111 ולמסור את מספר המודעה.

הנהלת מעריב

ביקוש רכב

בתי ספר לנהיגה

שירותי רכב ומוסכים

חלפי רכב

ביקוש — סחוקי ראשל"צ (שחר ויונה בע"מ) מוסך מורשה + מחשב לסחוקי

בסוזוקי ראשל"צ חלפים ואביזרים! הספקה לפחחים מוסכים וחנויות

משומשוק

מדור זה מיועד למכירת חפצים שמחירם הכולל עד 750 ש"ח.

"דוגף חברה" למכירות פומביות בע"מ

אמנות

אסטרולוגיה

בתי אבות

בית אבות גאולה
בתים בע"מ לפנסיונרים ולגיל הזהב
03"861144
03"313846

השקט והשלווה? בית חולים, לאו בית אבות, לאו
בית הורים בחולון
באוירה ביתית
יחס חם
טיפול אישי
משפחתי ומסור
השגחה רפואית
03"894460

הלוואות

ההלוואה הזולה ביותר לשכירים!!

הלוואות לשכירים עד 36 חודשים בתנאים מצויינים (נגד ערבים בלבד)
המרכז לפיננסים והשקעות
03"622435-6
03"622450
דרך יפו ת"א 45, בבר המושבות, ת"א

מבצע מיוחד לקבלת מודעות לוח מעריב ומשפחתיות 24 שעות ביממה
885-885
לבעלי כרטיסי אשראי בלבד

גזור ושלח

פרסם מודעה ב"משומשוק". גזור, צרף המחאה ע"ס 20 שקלים לפקודת מעריב ושלח אל "משומשוק", לוח מעריב, ת.ד. 20050 תל־אביב. או טלפן: 03"5611111

שם המזמין וכתובתו: ____

שם המשפחה | שם פרטי | רחוב | מס' בית | ישוב

אבקש לפרסם את המודעה הבאה ב"משומשוק" לשבוע שבעה ימים, החל מיום ____ / מיד עם קבלתה

שים לבו: המחיר המבוקש חייב להופיע במודעה. המודעה עד 10 מלים בלבד. אל תשכח להוסיף למודעה את מספר הטלפון שלך!

מצ"ב צ'ק מס' ____ בנק ____ חתימה ____

גזור ושלח

לך על בטוח לוח מעריב מכירה ושרותים

שרותים

אלום – שי בע"מ
הלוואות כנגד שיעבוד
רכב או נכסים
הלוואות לשכירים

★ מבצע ★
מתן הלוואות
בתנאים נוחים
עד 60 חודש
03-5560204

חבר הסתדרות ושכיר
אל תשלם יותר!!!
052-543202,
03-773214, 03-346069

ס'אוריה" סחר בע"מ
כסף מזומן להיום
לבעלי/ות הכנסה קבועה
03-317087

מבצע!!!
הלוואות
עד
15,000
ש"ח
לעובדי מדינה
וכוחות הבטחון
03-734133 03-722315

מקור ההלוואות
הלוואות
לשכירים קבועים

השקעות
5220

וידאו טייפ
5240

זיפות גגות

אספלט ארז
מומחים
לזיפות
וסיוד
גגות

03-803233, 03-846145

טל השחר
קבלנים ויועצים
לאיטום ובידוד
זיפות
וסיוד גגות
★
תפרי התפשטות
★
איטום: מקלטים
קירות חלונות וסדקים
★
מרזבים
★
יצירת שיפועים
בדיקה וייעוץ חינם

03-226647
03-5448375/6

"סלע" ריסוס קירות
עד רטיבות איטום
חלונות וגגות
מרוצפים

"ביטומית"
זיפות וסיוד גגות
בדיקה וייעוץ חינם
03-911669 – משרד

חיות בית
5270

מגרשים

מכוניות

ORION
אם תזדרז תוכל להודיע
מלוידה ORION

מכונות

שתילי תפוח עגה
מובחרים במחירי
מבצע

חדרי קרור
זה
"מינוס 5"
04-526579

ציוד והסקה

★ עץ להסקה ★
אספקה
לבית הלקוח
בכל הארץ!!!

חקלאות
5320

חקירות
5360

משאיות

"מלניק פסנתרים"
איכות אמינות אחריות
דיזנגוף 125 ת"א
03-220303

בפסנתרים
אל תתפשר ואל תתפתה
יעוץ ושירות מקצועי
רק אצל ריקרדו

כלי עבודה
5393

כספות
5395

"מרכז הפסנתרים"
גאה להציג:

בספות הפסט ושות'
קניה ★ מכירה
משומשות
חדשות
★ כולל הובלה ★

כריתת עצים
5397

לימודים
5400

מוסכים
5430

מוצרי בטון וגדולים
5435

מוצרי חשמל
5448

מזגני אויר
5450

מבצע מזגנים מפוצלים!
קירור + חימום 2.5 כ"ס
2300 ש"ח
כולל הרכבה סטנדרטית

★ "אלקטרון" ★
מכירה ★ קניה ★ שיפוץ
מזגני אויר
מבצע חורף
הכנסת מזגנים למוסך
250 ש"ח
03-827661

גל קור
מיזוג אויר בע"מ
מבצע:
ליובל 30 השנה!
★
עד 19 תשלומים!
★
הנחות למזומן
עד 125%
★ אלקטרה ★ אמקור
★ תדיראן ★ פרגי ★
מזגן מרכזי קטני

מחשבים
5460

ב-5 תשלומים!!!
מערכות סטריאו
בחלקים נפרדים

מקררים
5440

מיקרוסדרים ר"ג

מיקרוסדרים ר"ג
חשב מערכות יום
מחשב תואם
PCXT-AT

מטבעות ומדליות
5470

מכונות גלידה וברד
5510

מכונות כביסה
5520

מכונות כתיבה וחישוב
5530

מכונות תפירה
5540

מלגזות ושינוע
5580

מערכות קול
5620

★ משה מקררים ★
יצרן מקררים
מסחרים לפי הזמנה
חדרי קרור פרוסיים

משלוחי מטען בינלאומיים
5645

ניקיון ופוליש
5670

"הדר" פוליש וניקוי
שטיחים 03-591003
הברקה קריסטלית

נשק ותחמושת
5685

ירי מבצעי בע"מ

★ קורסי ירי
★ נשק ותחמושת
★ מוצרי עור
★ ציוד אופטי
★ סכיני BUCK

לפרטים: ירי מבצעי בע"מ.
חנות: עשר מהשת מס' 10 רמת
החייל ת"א טלפון: 03-767141,
03-773299
בין השעות: 09:00-17:00.

סידות וגלשנים
5700

יצרן/מתקין ומפיץ מזגנים!
קח מודעה שמוכרת בעונה הבוערת.
מחץ!

מודעת מחץ במדור מכירה ושרותים
מביאה יותר לקוחות. יש הוכחות!
אם יש לך הצעות מיוחדות
(מבצעי הנחות, שרותים יחודיים,
מוצרים חדשים) – יש לך דרך כדאית לפרסם.
מודעת מחץ בלוח הארצי הגדול במדינה –
יותר כח משיכה למודעה שלך.
טלפן עוד היום:
ת"א 03-5611383,
ירושלים 02-221151,
חיפה 04-644526/8.
אתה תגלה שמעולם לא היה לך
יותר משתלם לפרסם.

לוח מעריב הלוח הגדול במדינה.

בתי אבות

בית אבות
נאולה

השקט
והשלווה?

בית הורים
בחולון

יחס חם

מבצע מיוחד
לקבלת מודעות
לוח מעריב
24 שעות ביממה
885-885

هكذا من الاحل

לך על בטוח לוח מעריב מכירה ושרותים/שידוכים

מירת וריאק 6 ב"ס מצוינת!!! (9642) 052"85293

"פניות הים"
וי גרידה תקיים
250 ש"ח בלבד
★
קורסים לצלילה
מדי יום א'
★
2 סבבים – 3 סבבים
בהדרכתו של גיורא צור
052"559065
(15842)

"צ'יק"
מספר 1 בישראל
וי גרידה
ועדרים תקניים
לציוד, תשעה, חידות וקנייה, מכונות בלעדית לנציגי SARES החברה המובילה באירופה. תוקנים והדרכה לבניה עצמית של גודרים.
052"547686, 052"559928
(11604)

ספרים

עתיקות

פאות

ציוד בנין

ציוד למסעדות

ציוד רפואי

ציוד תעשייתי

קורסים לצילום
בשחור לבן
וצבע

ציוד אמבטיות

"זאב"
חידוש אמבטיות
בביתך בכל הארץ
ובאחריות

קופות רושמות

מבצע בתשלומים!
עד גמר המלאי
קופות רושמות
ומשקלים

קורסים

3000 דולר
ויותר!!!
תוכל/י להרויח
לאחר קורס
צורפות ושיבוץ אצל
גבי המשבץ
שינקין 9, ת"א,
03"285863
הרצל 8, חיפה,
04"645770
(21439)

רהיטים

★ פטנט עולמי ★
מהיבאן
לצרכן

רהיטי משרד

ריפוי ועיסוי

קייטרינג

צילום

שעונים

חיים 03"370558
פינוק נועז
מחתימים ותחתיות
בביתך/מלון
★ לאנשים מתלקה מיוחדת ★ דיסקרטיות בסטנדרט גבוה
(20798)

היכלים

שמלות

יש חדש
בבדים!!!
אולמי
מוניטין
★
אולמות
חדשים
★
★ לחתונות
★ בר־מצווה
★ ברית מילה
★ אירועים
שונים
★ בשר למהדרין
חשמונאים 27 בגדים (מעלי
המשולש) טלפון: 03"868235
(9292)

שמלות כלה

שיעורים

קבלן רשום
מבצע עבודות
הריסה, בניה
ושיפוצים כללים
בכל הארץ, טלפון: 03"598394
(15943)

שירותי משרד

תכשיטים וכלי כסף

חומרי בניה ואבני

תריסים

שידוכים

7000

אמון –
מרכז הכוונה
והכרויות
לציבור הדתי לאומי

הפתעה...
דרך אחרת
להכיר אנשים

נשים

"CHERE"
בילוי ברמה אחרת
יפה חטובה
ואינטליגנטית
תלווה ותפנק
אותך בכל עת
03"249326
03"248533
ת"א חיפה וירושלים
(14272)

"PERSON"
תמיד ראשונים
הסוכנות שלנו מספקת
שרותי ליווי
ובילוי באחריות
הדרך הבטוחה בידך
שאל את מי שכבר היה.
03"5101331,
03"657566, 03"5101929

"היי סוסייטי" –
סוכנות הליווי
האקסקלוסיבית!!!
★ צעירות יפות ואינטליגנטיות
★ ממתינות אנשים – ימקו אותך בדיסקרטיות
03"224368
(26465)

סאונה פורים/ות איכותיים
ורציניים – גם לחיים

Gloria Hennerbichler Ig-naz Harrerstrasse 7 5020 Salz-burg OSTERREICH.
(22969)

P.O.B 871540 SILVERSPRING, MD 20907 USA
(15384)

אגודת מחו"ל
(מרכז חברה ותרבות לפנויים)
ארגון הפנויים הישראלי
★
ירושלים: בן יהודה 7
02"249536, 02"247199
חיפה: דרך הים 14 04"386342
★

קבלת
מודעות!
מ־8.00 עד 21.00
לוח מעריב
★ מבצע מיוחד!
03-735588 9
03-735590
03-727630
03-738707
לבעלי כרטיסי אשראי

לך על בטוח לוח מעריב שידוכים/ירושלים

עסקים
2000

למסירה בית קפה סמי בבית הכרם בסרבו קוני, תווח בשכירות (23339) 03'889496 ,02'853345

5000 פוסטרים גדולים, ופים כורח, ומתקנים בטיפוטה (22838) 02'240227

למכירה קו חלוקת סלטים ומוצרי בשר. (25063) 02'410706 ,02'419549

חנויות
2200

חנויות להשכרה בשוק כ׳רמ״אל למלאכה ולמסחר 02'662266 (18973) 02'663210

מרכזון קניות בשכונה דתית לאומית במעלה אדומים

על שטח של 300 מ"ר לשרות 250 משפחות לפרטים 02'265294 02'227418

משרדים
2250

למשרד – חדר עם מזכירה + טלפון בטרכז העיר (24924) 02'225003

אבני תעשיה
2300

מגרשים
2350

מכוניות
4000

מכוניות שיקאגו
קניה מכירה תיווך והחלפה

אאודי 80 אוט'	88
ב.מ.וו. 316	88
סיאט איביזה מיוחדת	88
פיאט דונה 1.3	88
סיטרואן 2.5 CX	87
מרצדס 200	87
ב.מ.וו. 316 אוט'	87
אאודי 80 מפוארת	87
ב.מ.וו. 316	87
פיאט אונו	87
פיאט אונו	86
מרצדס SE 300	86
אאודי 100	86
מרצדס 200	86
פורד סיירה אוט'	86
ב.מ.וו. 318 אוט'	86
אופל קורסה 1.2	86
מרצדס D 309	85
אופל אסקונה	85
פיאט 127 סטיישן	85
פיז'ו 505 אוט'	85
אופל רקורד אוט'	84
וולוו 345 אוט'	84
אאודי 80 אוט'	84
פיאט 127	84
וולוו סטיישן GLE	84
ב.מ.וו. 316	84
פיאט 131	83
ב.מ.וו. 315	83
אאודי 80 אוט'	83
פורד פירו	83
מרצדס 190 מיוחדת	83
דייהטסו שרייד אוט'	83
רנו 18 אוט'	82
ביואיק סקיילרק ספוארת	82
סובארו 1.3	82
פורד פיסטה	82
פיז'ו 104	82
פורד סובארו	81
וולוו GL 244	81
פורד שברולט C 20	81
פיאט ריטמו 1.5	81
וולוו סטיישן GL	81
פונטיאק בוויל	80
דודג' אספן	80
פולקסוואגן גולף	80
ביואיק סקיילרק	80
ביואיק סנצ'ורי	79
סובארו סטיישן	79
רנו 18 אוט'	79
אולדסמוביל אומגה 6V	79
ב.מ.וו. 520 אוט'	79

רח' מקור חיים 33
02'721866, 02'717110, 02'710610, 02'714360
ירושלים

אלפא-רומאו
4120

אמריקאיות
4140

ב.מ.וו.
4160

דייהטסו
4240

וולוו
4300

טלבוט
4340

טנדרים
4360

לנצ'יה
4420

מיני-מיינור
4440

מסחריות
4480

מרצדס
4500

משאיות
4510

סובארו
4560

סוזוקי
4580

סיאט
4620

סיטרואן
4640

פולקסווגן
4680

פורד
4700

פיאט
4720

פיז'ו
4740

רנו
4820

אופנועים וקטנועים
4840

אאודי
4020

אוטוביאנקי
4040

אוסטין
4060

אופל
4080

מכירה ושרותים
5000

מציעים למכירה
5010

משומשוק
5015

סדור זה מיועד למכירת חפצים שמחירם הכולל עד 250 ש"ח. מחיר המוצר חייב להופיע בחוכן המודעה. כל מודעה מתפרסמת שבועיים ברציפות. מחיר מודעה (עד 10 מילים) 20 ש"ח כולל מע"מ

בריאות
5130

יש פתרון לבעיות בריאות
טפול ע"י
רופא מוסמך

בתי-אבות
5430

מעון הורים
חמדת ימים
החלה ההרשמה לאגף החדש

לפרטים טלפון יום: 02'535540, 02'535523
ערב: 02'811541

משהב
חברה לשיכון, בנין ופיתוח בע"מ
מציעה למכירה:

בבית וגן
לציבור הדתי
דירות מדורגות
3–4–5 חדרים
בסטנדרט גבוה
ברח' שדיאל

*

בהר נוף
לציבור הדתי
3–4–5 חדרים
ברח' אנטי – הקבלן

*

בשכונת בקעה
משכנות פאר
קוטג'ים
4½–5 חדרים
בסטנדרט גבוה

*

משהב
02'224181

1–1½ חדרים
1450

דירות בשכר חודשי
1500

דירות מרוהטות
1550

דירות בדמ"פ
1600

ביקוש דירות
1700

2–2½ חדרים
1400

3–3½ חדרים

4 חדרים ויותר
1300

החלפת דירות
1200

קבלנים מציעים
1800

במצפה נבו
מעלה אדומים
החלה בניית שלב ג'

וילות ובתים
1050

ד'

"א.ל." בתל-אביב ובנתניה דיילות/ים ליווי ואירוח שירות הגייני ודיסקרטי

יש לך פנאי?
ALEXCIS
חמודות!
יפיפיות!
ואינטליגנטיות!

"אלקסיס"

אורח מחו"ל?
חותם עסקה?
מסיבת רווקים?
בא לך להתפנק?
V.I.P
03'5464514
אמינות ודיסקרטיות!

חוגים

לוח ירושלים

דירות

איטום מרפסות
וגגות מרוצפים
קירות וסקלטים

קבלן לאיטום וזיפות גגות!
קח מחץ...
ותהיה מבסוט עד הגג!

מודעת מחץ במדור מכירה ושרותים מביאה יותר לקוחות. יש הוכחות!
אם יש לך הצעות מיוחדות (מבצעי הנחות, שרותים יחודיים, מוצרים חדשים) – יש לך דרך כדאית לפרסם.
מודעת מחץ בלוח הארצי הגדול במדינה – יותר כח משיכה למודעה שלך.

טלפן עוד היום:
ת"א 03-5611383,
ירושלים 02-221151,
חיפה 04-644526/8.
אתה תגלה שמעולם לא היה לך יותר משתלם לפרסם.

לוח מעריב הלוח הגדול במדינה.

שידוכים

אגודת

קבלת מודעות

הכרויות

هكذا من الأصل

مكان من الاحمل

לך על בטוח — לוח מעריב

ד'

הלוואות
5280

וידאו טייפ
5340

חקירות
5310

כלי נגינה
5350

בטמהאוזים ודירות גג
5355

קבלנים מציעים
5300

צילום
5310

ציוד אבטחה
5330

קייט ונופש
5360

רהיטים
5300

ריפוי ועיסוי
5385

חריטים

שידוכים
7000

ברידג'
7010

בת־זוג
7020

הכרויות
7030

לוח חיפה

דירות
1000

וילות ובתים
1050

שכם 81
הנדסה אזרחית בע"מ
בונה
ברוד שמשון
ברווחה ובאיכות גבוהה
דירות גן
קוטג'ים
ופנטהאוזים

2-2½ חדרים

1-1½ חדרים

דירות בשכר חודשי
1500

דירות מרוהטות

דירות בדרכ"ב

3-3½ חדרים

ביקוש דירות

4 חדרים ויותר

דירות נופש

עסקים
2000

חנויות

משרדים

אבני חשיה

מגרשים

מכוניות
4000

אאודי

אוטוביאנקי

אוסטין

אלפא רומאו

אמריקאיות

אדרת B.M.W
תערוכת דגמי B.M.W 88
בבית ימקא נצרת
25.10–24.10
בין השעות: 10:00–20:00
04-725297/8

ב.מ.וו

דייהטסו

וולוו

טויוטה

מזדה

מרצדס

מיצובישי

ניסאן

סובארו

סוזוקי

סיאט

סיטרואן

פולקסווגן

פורד

פיאט

פיג'ו

רנו

אבזרים לרכב

שירותי רכב ומוסכים

מכירה ושירותים
5000

מציעים למכירה

משומשוק
5015

מדור זה מיועד למכירת חפצים שמחירם הכולל עד 750 ש"ח. מחיר המוצר חייב להופיע בתוך המודעה. כל מודעה מתפרסמת שבוע ימים ברציפות, מחיר מודעה (עד 10 מילים) 20 ש"ח כולל מע"מ.

אומנות

בריאות

הובלות

השכרת ציוד

מסעדות ובידור

פירות

מחשבים

כלי בית

שיעורים

מוצרי חשמל

יהלומים

מצלמות

מחשבים

מציאות

ספרים

מגבות ושירות

מסעדות וקייטרינג

משרדית הל

אבזרים

עתיקות

בגדי הריון

ציוד ותוכנה

עתיקות T.C.
מציעה למכירה
בכל יום ג'
במסעדת "הפינג'אן"

שידוכים
7000

תיירות

לוח נתניה

דירות
1000

דירות למכירה

4 חדרים ויותר

3-3½ חדרים

ביקוש דירות

לוח באר שבע

4 חדרים ויותר

3-3½ חדרים

2-2½ חדרים

דירות מרוהטות

מכירה ושירותים
5000

לוח אשדוד

דירות
1000

דירות מרוהטות

דירות בשכר חודשי
1500

עסקים
2000

דירות למכירה

ספרית מעריב

הופיע
כרך נוסף
"ילקוט הצמחים"
מאת: נסים קריספיל

כל מה שרצית לדעת על:
צמחי הרפואה, תיאור, פולקלור, התבונים בלעדיים ותעשיית שדה.

להשיג בחנויות ובספריות מעריב:
תל־אביב, דרך פ"ת 72 א', טל: 03-332211
חיפה, בר־יהודה 29, טל: 04-523689
באר־שבע, קק"ל 90, טל: 057-74850

ספרים מבית טוב — ספרית מעריב

ב־25 באוקטובר
גבחרת יוון
אלופת אירופה בכדורסל
מול
נבחרת ישראל
ב"היכל הספורט" ביד־אליהו
בערב בחירת
"ספורטאי השנה" תשמ"ז
של "מעריב"

תקליט זהב!!!
אדם
סוד
בכל חנויות התקליטים — הד ארצי

מחלקה ... של ...
מקדם/ת מכ...
בת"א, חיפה, יר...
למגדנ...
שקם
רדיוים
(אופים)
...ent English Typ...
Word Processor
דפי זהב
עובד
לקיבוץ הצ...
אחות
מוסמכת
חשב
הנהג

מקסימה MAXIMA

המרכז להפרדת אויר בע"מ air separation center ltd.

הודעה על אסיפה כללית שנתית ואסיפה כללית שלא־מן־המנין

נמסרת בזה הודעה כי ביום 19.11.1987 בשעה 16.00 תתקיים במשרדי החברה, ברחוב ז'בוטינסקי 5, רמת־גן, אסיפה כללית שנתית רגילה ואסיפה כללית שלא־מן־המנין, שעל סדר יומה:

[illegible]

בפקודת מועצת המנהלים – מזכיר החברה

שניר
סוכנות לביטוח בע"מ

סניפים: תל־אביב, נתניה, חיפה

דרושים מועמדים:

לקורסי ערב בביטוח חיים וכללי
שיפתחו בתל־אביב, בנתניה ובחיפה
ב־1 בנובמבר 1987

יתקבלו מועמדים:
– בעלי השכלה תיכונית ומעלה
– מעל גיל 24
– בעלי רכב

מסלול קידום – אפשרות לניהול

לקביעת ראיון נא לפנות:
לנתניה ות"א לאידיס: 223830, 03-225201
בחיפה למיכל: 04-668743

מנורה
חברה לביטוח בע"מ

מחלקת השיווק והמכירות
של חברת פרסום גדולה
מחפשת אותך לתפקיד של

מקדם/ת מכירות
בת"א, חיפה, ירושלים

אם את/ה: • מעונין/ת בהכנסה גבוהה כתמורה למאמציך • בעל/ת כושר שכנוע ויחסי אנוש מעולים • חדור/ת מוטיבציה להצליח (ולעבוד קשה...) • דובר/ת עברית רהוטה • סבלני/ת וסובלני/ת • בעל/ת רכב

בתמורה – אנו מציעים לך:
• עבודה דינמית ומעניינת בחברה צעירה. • 5 ימי עבודה בשבוע. • משכורת בסיסית גבוהה + עמלות + אחזקת רכב. • למתאימים קורס מכירות על חשבוננו.

לפרטים נא לפנות לטלפון 03-5611383 ולבקש את עליזה.

מלם מערכות בע"מ

דרוש/ה
מנהל/ת חשבונות עצמאי

תיאור התפקיד:
– מנהל חשבונות באופן עצמאי
– רושם פקודות יומן והתאמות

הכישורים הנדרשים:
– השכלה תיכונית
– סוג 2 או 3 בהנה"ח
– נסיון של 5 שנים לפחות בהנה"ח בחברה המונה 100 עובדים לפחות

מועמדים העונים על הדרישות הנ"ל יפנו בכתב־יד, בצירוף תעודות על השכלה ונסיון, קורות־חיים, אל: שרה קשת, ת.ד. 13016 ירושלים, 91130, בציון עבור "מנהל/ת חשבונות עצמאי".

למגדנית
שקם
אזור התעשיה – חולון
דרושים

רדיידים (אופים)

– ידע באפית עוגות
– נסיון והמלצות מוכחות

המעוניינים בפרטים נוספים אנא פנו לטלפון: 806824, 5572227 בין השעות 7.30 – 14.00 לגב' פנינה.

כלל (ניהול ונאמנות) (1965) בע"מ

הצעה למכירת רכב

סוג המכונית	נפח מנוע	שנת ייצור	הערות
1. מלבוש הרי"ן	1100	82	מהסבה לסעבי
2. מלבוש הרי"ן	1300	83	
3. מלבוש הרי"ן	1300	83	
4. מלבוש סולרה	1300	83	מזגן
5. מלבוש סולרה	1600	83	מזגן + חלונות חשמליים
6. מלבוש סולרה	1600	83	מזגן + חלונות חשמליים
7. פורד פיאסטה	957	81	מהסבה
8. פורד פיאסטה	957	83	מהסבה
9. פורד קורטינה	1300	82	מזגן + הסבה
10. פורד סיירה	1300	83	מזגן + הסבה
11. רנו 9	1100	83	מהסבה
12. אלפא סוד	1200	82	
13. פיאט ריתמו	1300	83	מזגן
14. סיטרואן BX	1600	85	מזגן

את המכוניות ניתן לראות בחניון הכיכר, מרתף מס' 1, ברחוב לחיא 8 ת"א, החל מיום שלישי, 20 באוקטובר 1987, ועד ליום שלישי, 27 לאוקטובר 1987, בשעה 10.00 לפני הצהריים.

הצעות ניתן להגיש במעטפה סגורה, בצירוף המחאה לטובת כלל (ניהול ונאמנות) (1965) בע"מ, בגובה של 10% מערך ההצעה, עד ליום שלישי, 27 באוקטובר 1987, בשעה 10.00 לפני הצהריים.

★ המכוניות תימסר ללא אביזרים (רדיו וכו')
★ על הקונה להעביר בעלות ביום קבלת הרכב.
★ אין החברה מתחייבת לקבל ההצעה הגבוהה ביותר, או כל הצעה שהיא.

האם כדאי לספר לשכנה מסוף שכל השכונה מציצה לה בשרא מקרחתה? מדוע גברים ונשואים מושכים יותר מרווקים? כמה פעמים בדירה אפשר לעשות מה עושים עם בעל ששווה יהרהור?

שאלות קשות!! ועוד!! בספרה המהדר של דניאלה שמי

"דניאלה יקרה"

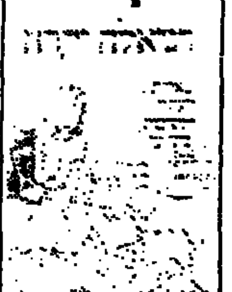

קריקטורות: דני קרמן

עכשיו להשיג בחנויות ובספריית מעריב
תל־אביב, דרך פ"ת 52 א טל: 03-332211
חיפה, ביהודה 24, טל: 04-523609
באר־שבע, קק"ל 90, טל: 057-74850

דרושים צעירים
לעבודה קשה באירופה

שכר $2000 נטו

יציאה מיידית
★ ★ ★

יש לשלוח קורות־חיים + טלפון
ת.ד. 1701 ת"א 61016

עבודה מעניינת לעקרת בית או סטודנטית באזור ירושלים, למכירות באמצעות הטלפון

אם את:
• דוברת עברית רהוטה
• בוגרת תיכון
• בעלת כושר שכנוע ויחסי אנוש
• חדורת מוטיבציה

אנו מציעים:
4 ימי עבודה בשבוע (שעות עבודה גמישות)
שכר + עמלות
קורס מכירות על חשבוננו

בפרטים נא לפנות לטלפון: 03-5611383 – לבקש את עליזה.

לחברה בינלאומית ידועה ליבוא ויצור תמרוקים בגוש דן
דרוש(ה)

תכוחירן (ית)
למשרה מלאה/חלקית

הכישורים הדרושים:
א. ידע בסיסי בהנה"ח
ב. ניהול ורישום מלאי הקשורים בייצור והפצה
ג. ידע באנגלית תרבה

נא לפנות בכתב־יד בצירוף קורות־חיים, ידע מקצועי ושכר מבוקש, לת.ד. 23000 ת"א, עבור תמחירן. סודיות מובטחת

WANTED
Excellent English Typist
★ With Word Processor experience
★ Knowledge of Hebrew - an advantage
★ Full time - 5-day week
★ Permanent position

Golden Pages - Tourist Dept., Ramat Gan, Tel. 03-7532232/4
Susan or David.

דפי זהב

הכל אותו "דבר" אבל...

חוזר בשלל צבעים (ל־בר־אדום־שחור), על נייר עתון מעולה ומעודכן לפי שיטת העיתונאים החדישה ביותר

עם סבאלונה כהג"ע להיזור בעריכת "דבר אחר" בדיוק כפי שהיינו בתוספת, עם הילים המכותבים בעות בכורדוגות בתי החולים בכך לקבל איזהר כהלה, עם כל אהדה ואהדותה של אהרונו אירה גודל – ועם, להבדיל, חבילות הזבל שישלחו תושבי ת"א כשי לקרובים ולידידים ברחבי הארץ, כשכרת האשפה הבאה עלינו לטובה.

עם שלמה ניצן, דני קרמן, איציק בירנר, אהרל'ה שמי, יאיר גרבוז, אביב אל־חוטיה, מושיק, תרזה איזנברג, יוני ברנשלום, מושיק ואבנר בן הנצחי.

עתירנות שלילית במהדורה החיובי ביותר

– מחר, יום ד', ב־
דבר אחר
המצורף ל"דבר", שמצורף אליו.

הורים:
ה"בוגרים" של "מעריב לנוער" הופסים את כל העמדות החשובות

לחברה מסחרית
דרוש/ה
מנהל/ת עצמאי/ת
למשרה מלאה
ידע במערכת ממוחשבת
03-269301

הנהג,
עשה לך מנהג – קח עמך חייל לדרך

עיריית גבעתיים
למחלקה לשירותי רווחה
דרושות משפחות חמות בגבעתיים
המעוניינות לקלוט בביתן בתשלום ילדים בגילים 6 – 12 בשעות אחה"צ (12.00 – 16.30).
המעוניינים מתבקשים לפנות למחלקה לשירותי רווחה, טל' 325265, 325287.

מהנדס מיזוג אוויר
דרוש
לתפקיד מנהלי טכני לעבודה בחו"ל.
נדרש נסיון וידיעת השפה האנגלית.
לפנות בכתב לת.ד. 4397, ת"א, מיקוד 61043.
עבור "מהנדס מיזוג"
– סודיות מובטחת –

למחלקת יבוא יצוא
של חברה תעשייתית בפ"ת
דרוש
עובד
לניהול המחלקה
ולטיפול שוטף בכל הנושאים
★ בעל ידע טוב ונסיון קודם בכל נושאי יבוא ויצוא.
★ ידיעת השפה האנגלית על בוריה – הכרחית.
★ רצוי גם ידע בהדפסה על מכונת כתיבה.
בא לפנות בכתב יד לת.ד. 11333 ת"א.
מ. 61112 עבור מספר 90.

איגוד האמרגנים והמפיקים בישראל
לוח מופעים

לוח יום ג', 20.10.87

תאריך	מופע	מקום	שעה
20.10	"הסוסר לבירות לאמני"	ביתהחייל, תל־אביב	21.00
20.10	"מיין שטעטעלע בעלז"	תיאטרון הדרה	20.30
20.10	"טוב טוב הטוב"	ההסתדרות, קריית־אונו	16.30
20.10	"סילוזה נסיכת הצ'רדאש"	היכל התרבות, עפולה	20.30
21.10	"זמן צהוב"	צוותא, תל־אביב	21.00
21.10	"אמבה שגעון"	ביתהחייל, תל־אביב	21.00
21.10	"בעל שבוסי מאוד"	מגדל העמק	21.00
21.10	"סילוזה נסיכת הצ'רדאש"	היכל, מזכרת	20.30
21.10	"זהב על קנים", ד. סמדנון	היכל התרבות, קריית־גת	
22.10	"תנינה מס' 1 הנפש החומר"	שרון, נתניה	21.30
22.10	"הסוסר לבירות לאמני"	רוטל, אשקלון	21.00
22.10	"מיין שטעטעלע בעלז"	מתנ"ס, קריית־אונו	20.00
23.10	"שלמה ארצי"	צוותא, תל־אביב	23.00
23.10	"תנינה מס' 1 הנפש החומר"	אורות, רמת־גן	22.00
23.10	"הסוסר לבירות לאמני"	רוטל, הרצליה	22.00
23.10	"אמבה שגעון"	שבים, גבעתיים	22.00
23.10	"בלי השבוך" ד. סמדנון	דוד, הרצליה	22.00
23.10	"מיין שטעטעלע בעלז"	סביון, קריית־ביאליק	20.30
23.10	"יונוטים"	בית ליסין, תל־אביב	21.00
23.10	"פבצות טום"	הוד, טבריה	21.30
23.10	"הדשא של השכנה"	שבים, חיפה	22.00

יש לך עסק לאביזרי רכב?
קח מחץ... ותן גז!

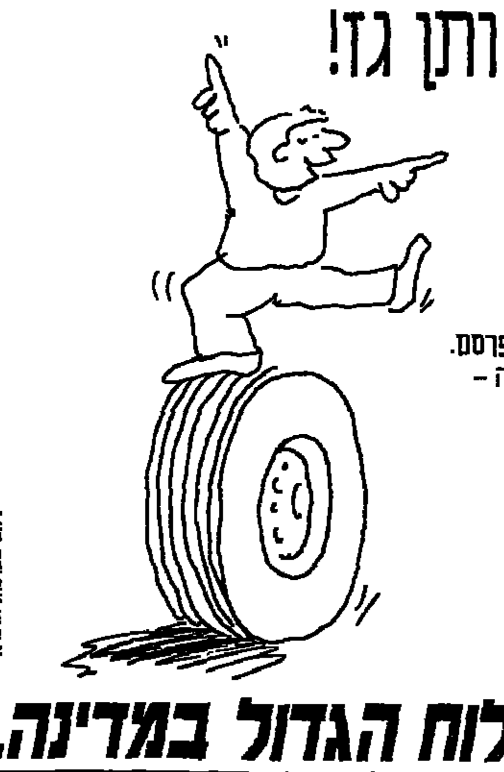

מודעת מחץ במדור מכירה, ושרותים מביאה יותר לקוחות. יש הוכחות!
אם יש לך הצעות מיוחדות (מבצעי הנחות, שרותים ייחודיים, מוצרים חדשים) – יש לך דרך כדאית לפרסם.
מודעת מחץ בלוח הארצי הגדול במדינה – יותר כח משיכה למודעה שלך.
טלפן עוד היום:
ת"א 03-5611383,
ירושלים 02-221151,
חיפה 04-644526/8.
אתה תגלה שמעולם לא היה לך יותר משתלם לפרסם.

לוח מעריב הלוח הגדול במדינה.

לקיבוץ חצרים דרושה
אחות מוסמכת
תקופת עבודה – שנה | מגורים במקום
לפנות טלפונית: 057-673339 בוקר, 057-673400 אחה"צ.

לחברת השקעות וסחר בינלאומי
דרוש
חשב
לניהול כספים, פיקוח על מערכת החשבונות בחברה ובחברות הבנות ודיווח.
הכישורים הדרושים:
★ רואה חשבון
★ ידיעת אנגלית
★ נסיון בעבודה בתחום דומה ובניהול כספי.
★ כושר ניהול משא ומתן
מועמדים יפנו טלפונית 03-664561 לקביעת ראיון.

מודעות משפחתיות
מתקבלות
יום יום עד חצות
(24.00)
בבית מעריב,
רח' קרליבך 2, תל־אביב
ובטל' 03-439111

הנהג,
עשה לך מנהג קבוע – קח עמך חייל לדרך

ספרית מעריב
הופיע
כרך נוסף
"ילקוט הצמח"
מאת: נסים קריפס

ספרים מבית טוב – ספרית מעריב

ב־25 באוקטובר
נבחרת יוון
אלופת אירופה בכדורסל
מול
נבחרת ישראל
ב"היכל הספורט" ביד־אליהו
בערב בחירת
"ספורטאי השנה" תשמ"ז
של "מעריב"

תקליט זהב!!!
אדם
סוד
בכל חנויות התקליטים

דירות בשכר חודשי
דירות מרוהטות
עסקים
לוח אשדוד
דירות
דירות למכירה

هكذا من الاصل

هكذا من الأصل

מעריב

קח מחץ!

אי אפשר להתעלם.

בפסותרים
אל תתפשר ואל תחפפה
יעוץ ושירות מקצועי
רק אצל ריקרדו
החלפה, השכרה, מכירה תיקון וכוונון פסנתרים
03-285386

יעקב מייזליץ
"מכוניות הצומת"
03-330142
03-333054
מציעים למכירה מיד
ראשונה צבע מקורי קילומטרז' נמוך!!!
דרך פ"ת 72, פינת יצחק שדה 1 תל-אביב

למה רק ב"קומפיוטסט"
תקבל תעודת אחריות ל-½ שנה
בבדיקת רכב לקניה?
המחשבים!!!
תל-אביב
מול היכל הספורט
שים לב לשלט!

בניי
גבעי בערים
בונים
בהרצליה

אספלט ארז
מומחים לזיפות וסיוד גגות

בר - טל
מיזוג אויר
הספקה והתקנת מזגני אלקטרה
תוך 24 שעות
טלפון: 03-655078

מודעות מחץ - המודעות שקופצות ישר לעין.

רואים אותך...

כשאתה מפרסם בלוח מעריב אינך מוגבל יותר למודעות מלים. מעכשיו אתה יכול לפרסם גם מודעות מחץ - מודעות גדולות יותר, בולטות יותר, מעוצבות אחרת. בקיצור, מודעות שקופצות ישר לעין ושאי-אפשר להתעלם מהן.

בכל אורך...

את מודעות המחץ ניתן להזמין בכל אורך מ-1 אינטש ועד 17 אינטש - לרוחב טור אחד ובעיצוב מיוחד של המחשב של מעריב.

בכל מדור...

מיקום מודעות המחץ הוא בהתאם לתוכן המודעה - או בתוך מדורי הלוח המסווגים (בלוח מעריב יש 250 מדורים!) או בצד המדורים העיקריים:

דירות, מכוניות, עסקים, מכירות והצעות עבודה. לדוגמא: "הובלת רהיטים" - ליד מדורי הדירות, "מוסכים" - ליד מדורי המכוניות וכו'.

...וזה לא יקר!

את מודעות המחץ ניתן להזמין לתקופה מוקצבת מראש - שבועיים, 4 שבועות, 8 שבועות ו-12 שבועות, ולמרות שהן מבטיחות לך נוכחות יוצאת דופן בעתון - מחירן שווה לכל נפש.

מעכשיו גם אתה יכול לפרסם "מודעת מחץ" בפרסום ארצי בלוח הגדול במדינה - כמו שמפרסמים בעתונים הגדולים בעולם!

פרטים ומידע נוסף בכל משרדי הפרסום, בסוכנויות לקבלת מודעות ובמשרדינו - בית מעריב, קרליבך 2 ת"א, טל' 03-5611383, 03-5611111 ירושלים, טל' 02-221151; חיפה, טל' 04-673254/6.

לוח מעריב

הלוח הגדול במדינה.

ניהול מערכות תרופה